«Жизнь человека – только миг
В безбрежном времени вселенной,
И только в памяти живых
Она становится нетленной.
Всё это так. Да вот беда,
Что забываем иногда,
Откуда мы, кто наши предки,
Такие случаи не редки».

А.С. Пушкин.

История семьи Monstwiłło

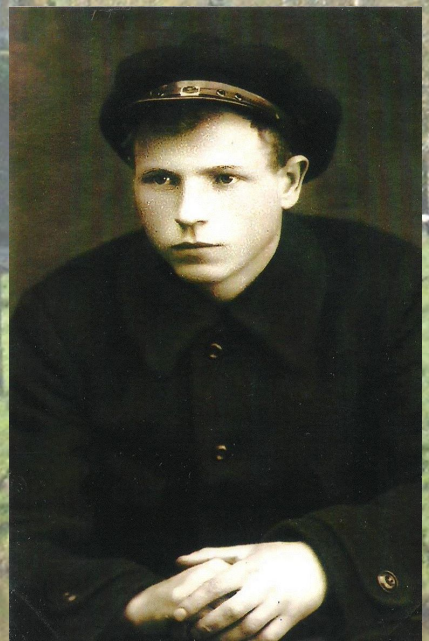

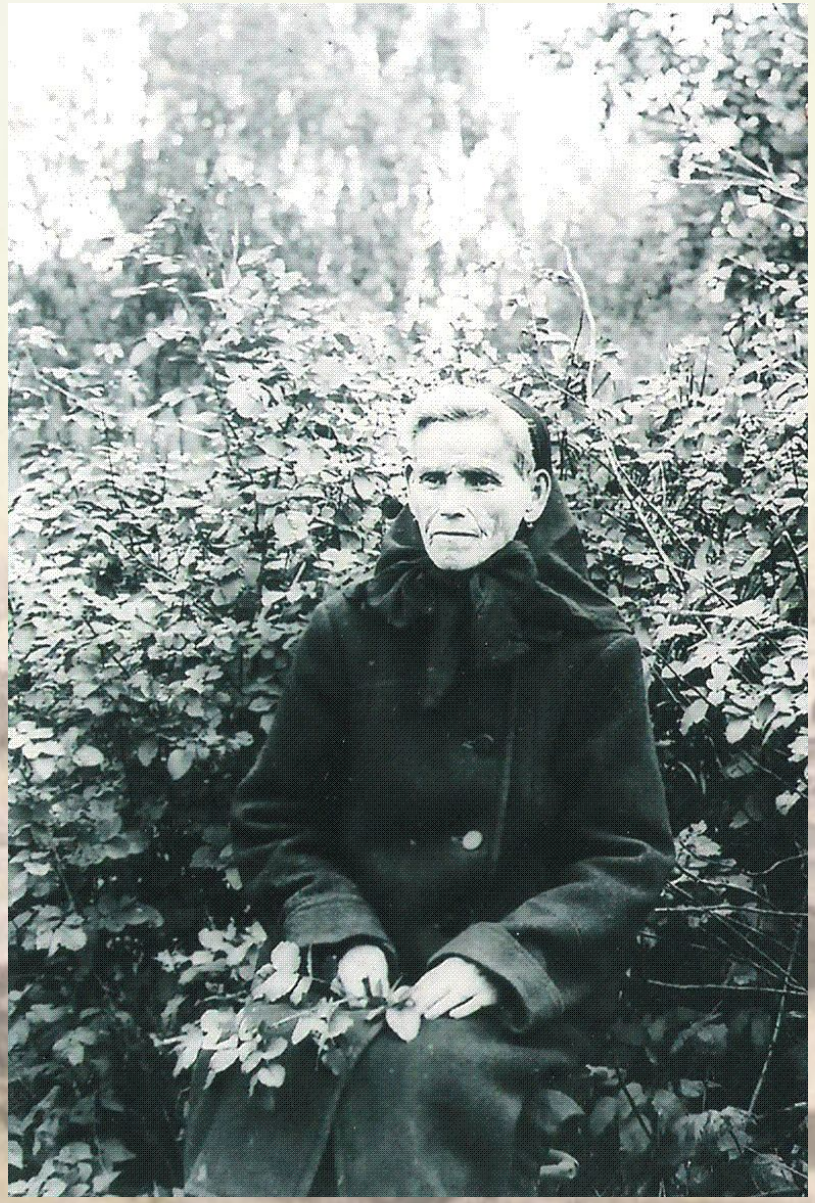

Монствилло Мария Дмтриевна,
урождённая Дмитриева.

Монствилло Владислав Петрович, 1902 г.р.

И.П. Теддерсон и сотрудники аптеки 1920 г.

Они были первыми

Николая Михайловича Яблонского после окончания Варшавского университета судьба забросила в далекий Углич. Работу ему предложили хорошую - учителем физики. На жительство он с женой Марией Михайловной устроился в келье бывшего Богоявленского (девичьего) монастыря.

И на работе в педагогическом техникуме, и дома в голове молодого физика зрели какие-то идеи. Все время он что-то искал, а найдя - надолго задумывался. Николай много экспериментировал со светом, звуком, электричеством. Детей у молодой семьи не было, а это значит, что времени на опыты, эксперименты и чтение специальной литературы вполне хватало. Было ему в ту пору 27 лет.

Прохаживаясь по длинному коридору бывшей монашеской обители, Николай Михайлович часто встречал невысокого молодого человека в униформе с галстуком-бантиком, как-то замысловато завязанным. Как и подобает, обладатель "бантика" первым приветствовал старшего соседа. Однако дальше "Здравствуйте" и "Доброго здоровья" дело не доходило.

Но однажды разговорились. Тема разговора по тем временам была необычной - радио. И физик стал понимать, что рядом с ним живет человек, которого он искал среди студентов и не находил. А искал он того, кто составил бы ему компанию в весьма необычном деле - изготовлении радиоприемника. Он сам все продумал и рассчитал. Мало того, что рассчитал, кое-что уже и сделал.

Н.Яблонский (второй слева) с товарищами по педтехникуму. 1926 г.

А молодым соседом, заинтересовавшимся радио, был Владислав Петрович Монствилло *(на снимке вверху)*, помощник аптекаря И.Теддерсона. Владислав не был технически подготовленным специалистом (скорее, был гуманитарием), однако интерес проявлял ко многому.

Жены на их затею смотрели снисходительно: "Чем бы дитя ни тешилось, лишь бы не плакало". Но через некоторое время дело у молодых людей застопорилось. Не хватало каких-то материалов. В то время (а это был 1925 год) радиомагазинов не было, и все (или почти все) приходилось делать своими руками. "Радисты" решили сделать перерыв в монтаже приемника, переключившись на изготовление антенны. Установили ее на колокольне, руководствуясь принципом: чем выше, тем лучше.

Вот эту-то антенну и увидел 34-летний адвокат Николай Петрович Робаковский *(на снимке справа)*, семья которого жила на территории этого же монастыря.

Уроженец Украины был одаренным человеком, с солидной общеобразовательной подготовкой и специальными знаниями. После окончания Киевской гимназии Николай поступил в университет украинской столицы. Но неожиданно перевелся в Ярославль, где закончил Демидовский юридический лицей.

Круг его увлечений был обширным. Он прекрасно рисовал, хорошо фотографировал, свободно владел немецким языком и проявлял неподдельный интерес к радиотехнике, которой в то время увлекались многие.

Мужчины, проживающие в монастырском дворе, естественно, встречались. Как и все образованные люди, они вели разговоры на волнующие темы. Они знали, что в марте 1926 года было создано "Общество друзей радио" (ОДР), которое насчитывало в своих рядах 200 тысяч членов. И идею радиофикации страны они поддерживали.

Так вот, увидев антенну и узнав, что сделано и чего не хватает, Николай Петрович с присущей ему энергией взялся за новое дело. Используя связи и умение располагать к себе людей, юрист решил все задачи, на которых споткнулись сотоварищи.

По словам жены Робаковского Любови Петровны, года не прошло, как какие-то контуры, детекторы и наушники готовы были принять радиоволны. Смастерили (другого слова не подобрать), настроили и стали слушать.

Сколько было разговоров по городу, сколько было желающих послушать радио "без проводов" - отказа не было никому. Действующие лица настолько привыкли к радиоприемникам, что кое-кто стал допускать небрежное отношение к их эксплуатации. Дело в том, что детекторный приемник во время пауз предусматривал обязательное переключение антенны на заземление. Владислав Петрович однажды этим пренебрег. Как на грех, днем случилась гроза. Молния ударила в антенну, и от приемника осталась только подставка. Жена Владислава - Нина Ивановна - рассказывала своей дочери, как было страшно, когда летели искры из самодельного приемника.

Вот так был изготовлен и запущен работу первый (а может быть, один из первых) радиоприемник в нашем городе. А что стало с нашими героями в дальнейшем - об этом отдельный рассказ.

Юрий ЕРШОВ.

Владислав Петрович Монствилло и его жена Анна Кузьминична Кудекина,
2.08.1928г.

Монствилло Анна Кузьминична,
урождённая Кудекина, 1907 г.р.

Монствилло Владислав Владиславович, 1937 г.р.

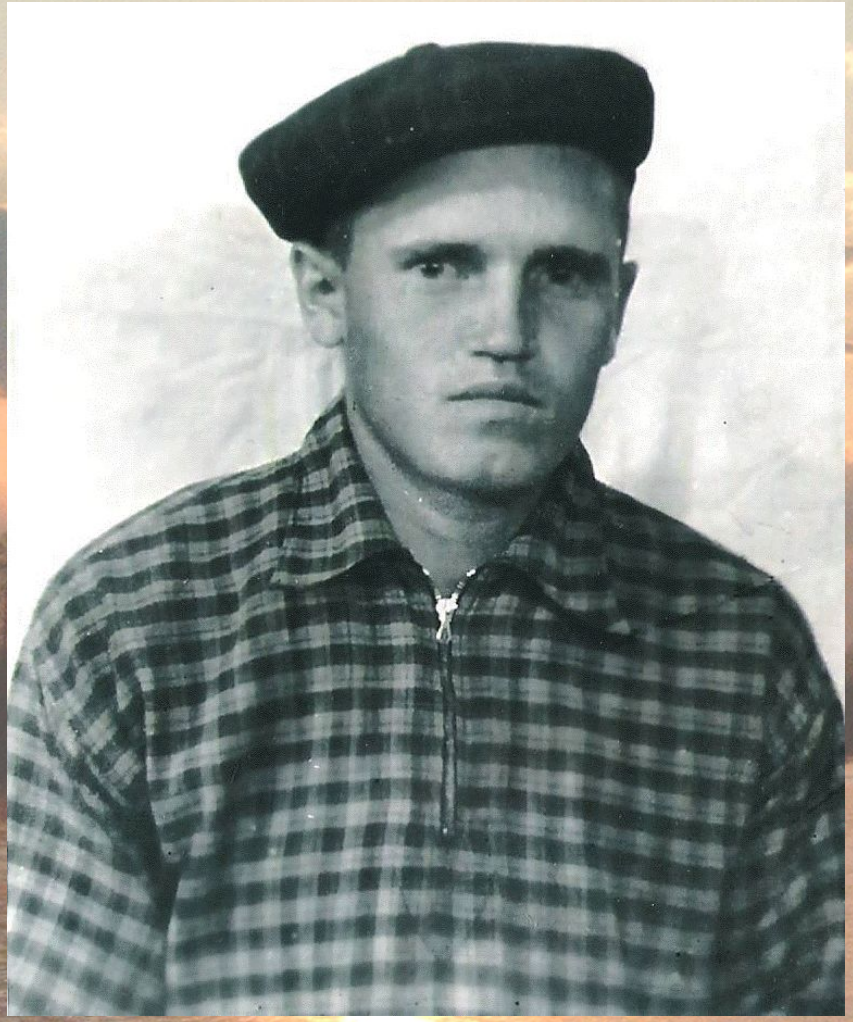

Монствилло Нинель Владиславович, 1929 г.р.

Русинова Любовь Кузьминична,
урождённая Кудекина, 1902 г.р.

Кудекин Иван Кузьмич,
1904 г.р.

Кудекина Людмила Ивановна

Кудекин Алексей (слева),
1898 г.р.
Гражданская война.

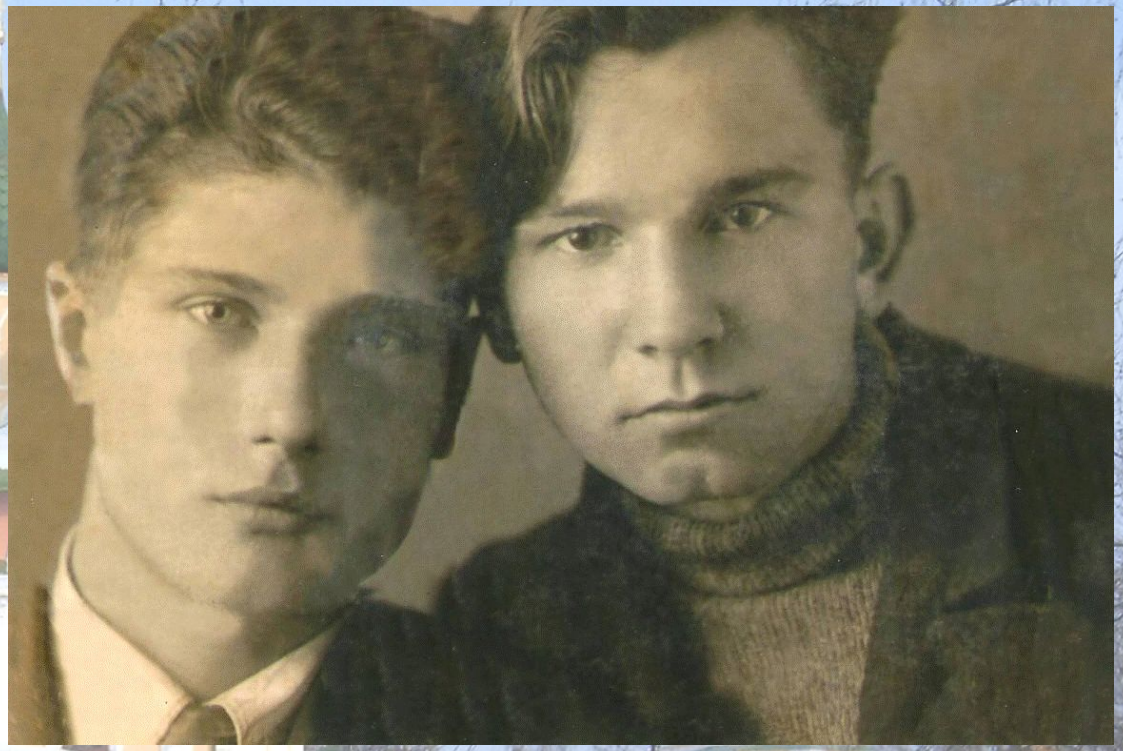

Кудекин Юрий Алексеевич (справа),
1923 г.р.

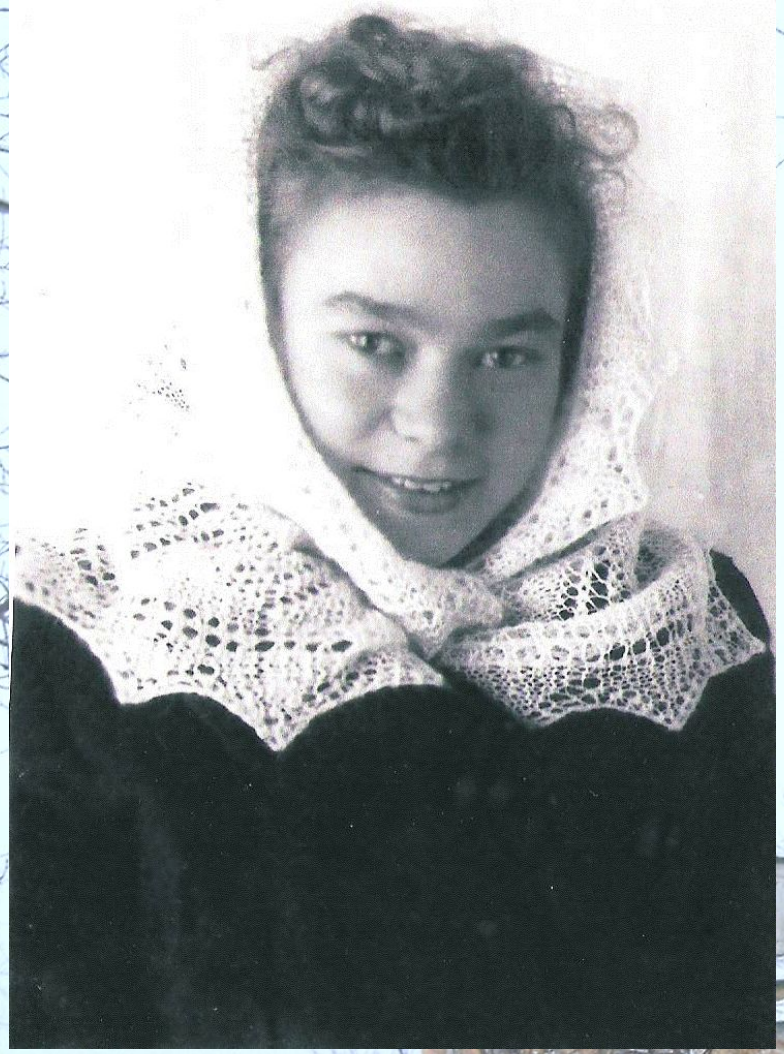

Монствилло Нина Ивановна,
урождённая Курзина,
1931 г.р.

Курзин Яков Григорьевич

Курзин Иван Яковлевич и его семья:
Юдакова Татьяна Александровна-жена
и дети: старшая Алла
и младшая Нина

№ 11174.

Получено 6 Іюля 1877 г.

4.

ЦѢНА 40 КОП. СЕРЕБРОМЪ

ВСЕПРЕСВѢТЛѢЙШІЙ, ДЕРЖАВНѢЙШІЙ,

ВЕЛИКІЙ ГОСУДАРЬ ИМПЕРАТОРЪ

АЛЕКСАНДРЪ НИКОЛАЕВИЧЪ,

САМОДЕРЖЕЦЪ ВСЕРОССІЙСКІЙ, ГОСУДАРЬ ВСЕМИЛОСТИВѢЙШІЙ!

Объявленіе

Просит Дворянка Петронелия Евграфовна урожденная Бецевич Монствилова, а в чем мое прошение, тому следуют пункты:

1.

После смерти матери моей дворянки Варвары Фроловны урожденной Сапунтовой по первому браку Мезевичевой, по второму Бецевичевой и по третьему Гимбутовой, умершей без духовного завещания и без всякого распоряжения о своем имуществе осталась четвертая часть недвижимого имения Драбужиты, Лятишки, Пудожишки и прочими наименованиями называемого, заключающая в себе десять десятин земли, с строениями и другими принадлежностями к оному Тельшевского уезда в Воржеском приходе состоящая. На этого наследственного имения умершей матери моей Варвары Гимбутовой доводится мне в числе прочих сонаследников по наследству часть определенная законами. К сему

2.

Имея в виду, что означенная часть наследственного имения Драбужиты, Лятишки, Пудожишки, умершей матери моей Варвары Гимбутовой временно значительными долгами, к тому, не желая разстраивать этого наследства последствием раздела этого с прочими сонаследниками по следующему всему наследственного имения и руководствуясь 1255, 1265 и 1266 ст. X т. I ч. зак. гражд. и отрекаясь от означенного наследства и от всех последствий с этими наследствами соединенных, еще до принятия этого мною и утверждения меня в правах наследства, с тем, что ни я сама, ни наследники мои к означенному наследственному имению покойной матери моей Варвары Гимбутовой не буду иметь ни какого притязания, предоставляя всю мою Дочищу Осиповичу Шлягеровой, если она пожелает, право принять наследственную часть мою в свое владение, пользование и распоряжение, со всеми правами и обязанностями, сопряженными с этими наследствами, без всякого спора и притязания моего и наследников моих. Очень, объяснила для общего сведения, с представлением двух гербовых марок 40 коп. достоинства и 20 коп. канцелярских пошлин всеподданнейше прошу

прошение

Дабы повелено было о настоящем отречении моем от наследства после смерти матери моей Варвары Гимбутовой, заключающегося в недвижимом имении Драбужиты, Лятишки, Пудожишки и от всех последствий сопряженных с этими наследствами записать в журналы для сведения и выдать с этого формальную копию и оную препроводить через Пристава 1 Стана Тельшевского уезда, для передачи. 1877 года Июня 20 дня. К подаче надлежит в Ковенскую Палату Уголовного и Гражданского Суда. А прошение сочинил и писал Губернский Секретарь Осип Семенов сын Яковлевъ.

по личной просьбе неграмотной дворянки Петронелии Евграфовой Монствилло Ковенской Евангелической Вероисповедания Вильгельм Карловичъ Бергардъ руку приложилъ

Исполнительство праве. тельницы въ имении Драбужиты 1 Стана Тельшевского уезда.

KAUNO APSKRITIES ARCHYVAS
PAGRINDAS 1-78 Ap. 1 B. 4679 4

АЛФАВИТНЫЙ

СПИСОКЪ

ЗЕМЛЕВЛАДѢЛЬЦЕВЪ КОВЕНСКОЙ ГУБЕРНІИ

по 1-е Сентября 1881 года.

(Изданіе Ковенскаго Губернскаго Статистическаго Комитета).

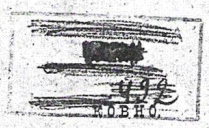

Въ Типографіи Ковенскаго Губернскаго Правленія.

1882.

LITSR Cent. Valst. Archyvas KAUNAS

№ по порядку.	Фамилія, имя, отчество, вѣроисповѣданіе и сословное положеніе владѣльца.	Названіе имѣній.	Уѣздъ, станъ и волость, въ которой находится имѣніе.
3932	Монкевичъ, Станиславъ Людвиковичъ, катол., двор.	Драбукшты.	Тельшевск. у., 4 ст., Ворненск. вол.
3933	Монкевичи: Мартинъ, Адамъ и Францъ Матѣевичи, катол., двор.	Драбукшты.	Тоже.
3934	Монкевичъ, Іосифъ Ѳаддеевичъ, кат., двор.	Іоце.	Россіенск. у., 3 ст., Таурогенск. вол.
3935	Монкевичева, Елеонора Людвиковна, катол., двор.	Кольницы.	Россіенск. у., 5 ст., Константин. вол.
3936	Монкевичева, Екатерина Ипполитовна, кат., двор.	Чепайце и Драбукшты.	Россіенск. у., 5 ст., Лабардзевск. вол.
3937	Монотовичи: Степанъ и Петръ Петровичи, катол., двор.	Сонгайлы.	Тельшевск. у., 4 ст., Жоранской вол.
3938	Монствилло, Розалія, катол., двор.	Окол. Сабаны.	Поневѣжск. у., 3 ст., Скробат. вол.
3939	Монствилло, Иванъ Осиповичъ, катол., двор.	Берже.	Тельшевск. у., 4 ст., Ворненской вол.
3940	Монстовичи, Францъ и Леонардъ, кат., двор.	Войткайце.	Тоже.
3941	Монтвидъ, Альбинъ Ивановичъ, катол., двор.	Мерники.	Тельшевск. у., 1 ст., Тырлевск. вол.
3942	Монтвилло, Владиславъ Михайловичъ, катол., двор.	Липлюны.	Ковенск. у., 3 ст., Ясвойнской вол.
3943	Монтвиллы: Людвикъ и Фелиціанъ Станиславовичи, катол., двор.	Гойжевка Застрабе.	Тоже.
3944	Монтвиллы: Ипполитъ, Казиміръ, Ксаверій и Климентій Матѣевичи, катол., двор.	Жаговиче.	Ковенск. у., 3 ст., Бобтовск. вол.
3945	Монтвиллы: Антонъ, Осипъ, Константинъ и Эмилія Игнатьевичи, катол., мѣщ.	Антогине.	Тоже.
3946	Монтвилло, Константинъ Діонисьевичъ, кат., двор.	Виторты.	Ковенск. у., 4 ст., Яновской вол.
3947	Монтвилло, Іозефа Леонардовна, кат., двор.	Шеметышки.	Тоже.
3948	Монтвилло, Людвикъ Юрьевичъ, катол., Ковенскій мѣщ.	Ясуды.	Вильком. у., 1 ст., Сесикской вол.
3949	Монтвилло, Станиславъ Діонисьевичъ, катол., двор.	Нармойне.	Вильком. у., 1 ст., Шатской вол.
3950	Монтвилло, Іосифъ Станиславовичъ, катол., двор.	Митяняшки съ фольв.	Тоже.
3951	Монтвилло, Бронислав Александровичъ, кат., двор.	Окол. Огейкишки.	Вильком. у., 1 ст., Вепровской вол.

копія

2.

Заключеніе
Временнаго полеваго Аудиторіата

На подлинномъ рапортѣ положеніи Помощникъ Виленскаго Губернскаго, Ковенскаго и Минскаго Генералъ Губернаторовъ Свиты Его Величества Генералъ Майоръ Потаповъ изволилъ написать

Согласенъ
31 Августа

Временный полевой Аудиторіатъ разсмотрѣвъ представленное управляющимъ Ковенскою Губерніею военно Судное Дѣло о содержащемъ Россіенскаго уѣзда Ковенской Губерніи Фольварка Табеуишевъ Монствилло 55 лѣтъ Римско-католическаго вѣроисповѣданія, о наложеніи подсудимаго Монствилло, пособственному его сознанію и обстоятельствамъ Дѣла виновнымъ въ бытность съ Апрѣля 1863 года въ шайкѣ мятежниковъ подъ предводительствомъ Яблоновскаго, которую хотя впослѣдствіи самъ оставилъ, но съ Наказанію не явился и заравъ всѣмъ бывшимъ при немъ въ шайкѣ укрывалъ свое домъ поръ, пока въ Сентябрѣ былъ задержанъ войсками на мѣстѣ жительства въ Фол. Свирмовѣ Россіенскаго уѣзда, а потому скрылся, пособствуя тѣмъ управляющаго Ковенскою Губерніею не выразилъ искренности въ своихъ показаніяхъ.

Посему Временный полевой Аудиторіатъ полагаетъ: Подсудимаго Дворянина Монствилло, какъ неуличеннаго, отнесть къ III категоріи Высочайше утвержденныхъ 11 мая 1863 года правилъ опредѣляющихъ положенія взысканій на мятежниковъ, на основаніи въ пунктѣ 3 тѣхъ правилъ и согласно съ мнѣніемъ управляющаго Ковенскою Губерніею, имѣнія его всѣ, какъ и посостояніе принадлежащія ему права и преимущества и сослать на житье въ Томскую Губернію, и имущество все, какое у него окажется, или впослѣдствіи можетъ принадлежать ему по праву наслѣдства, посылъ 146 ст. 1 кн. Военно уголовнаго Устава, конфисковать въ казну.

Заключеніе это Временный полевой Аудиторіатъ представляетъ на благоусмотрѣніе Г. Командующаго войсками Виленскаго Военнаго Округа

Въ подлинномъ Старшаго
Военнаго Начальника
г. Тельшъ съ уѣздомъ
Подполковникъ [illegible]

№ 3500
29 Августа 1864 года

Въ подлинномъ свѣрно
Дѣлопроизводитель
Прапорщикъ [illegible]

KAUNO APSKRITIES ARCHYVAS
PAGRINDAS F-49 Ap. 1 8428 2

Могила (герб)

Герб Могила (польск. Mogila) – польско-литовский дворянский герб.

Опись герба:

На красном поле – серебряная кубическая могила, в центре – один золотой крест, а по бокам, параллельно основанию, вонзены ещё два креста. Три страусиных перьев в драгоценностях. Красно – серебряные или черно – серебряные лавры.

Распространение

Герб употреблялся преимущественно на территории современной Литвы – (Речь Посполита).

История герба.

История возникновения герба неизвестна.

Дворянские роды:

Андрушевич (Andruszewicz), Андрушкевич (Andruszkiewicz), Беловольский (Bialowolski), белевич, билевич (Bielewicz), биллевич (Billewicz), Богаревич (Bogarewicz), Богданович (Bogdanowicz, Bohdanowicz), Цеханович (Ciechanowicz), Лопато (Lopato, Lopatto), Маруxович (Maruchowicz), Могин (Mogien), Монствиль (Mostwil), Монствилло (Monstwillo), Монтвид (Montwid, Montwit), Рукевич (Rukiewicz), Солоуx (Solouch).

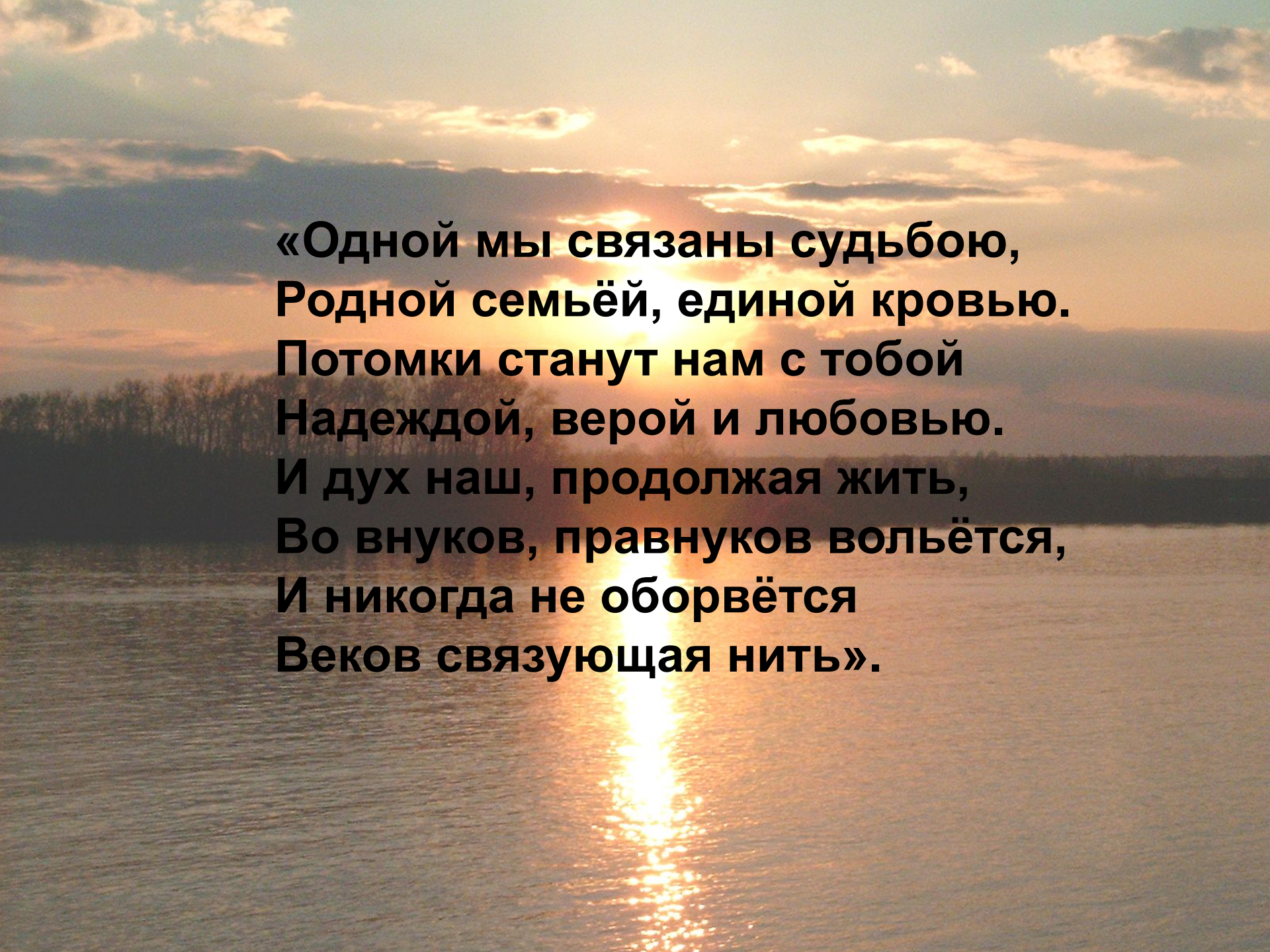
«Одной мы связаны судьбою,
Родной семьёй, единой кровью.
Потомки станут нам с тобой
Надеждой, верой и любовью.
И дух наш, продолжая жить,
Во внуков, правнуков вольётся,
И никогда не оборвётся
Веков связующая нить».