ПЕРВАЯ ПОМОЩЬ ПРИ ОТРАВЛЕНИИ

ОСТРЫЕ ОТРАВЛЕНИЯ - травма, возникающая при взаимодействии живого организма с ядом, попавшим в него.

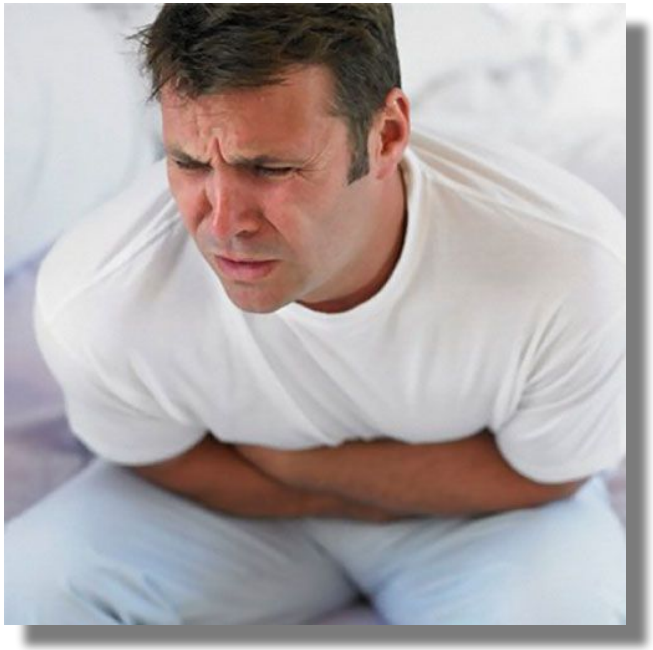

ЯД – химическое соединение, способное вызвать нарушение жизненно важных функций и создать опасность для жизни.

ПУТИ ПРОНИКНОВЕНИЯ ЯДА

- **Пероральный путь** (через рот)
- **Ингаляционный путь**(через дыхательную систему)
- **Через неповрежденные кожные покровы**
- **Через поврежденные кожные покровы** (раны, укусы ядовитых насекомых и животных)
- **Инъекционные отравления**

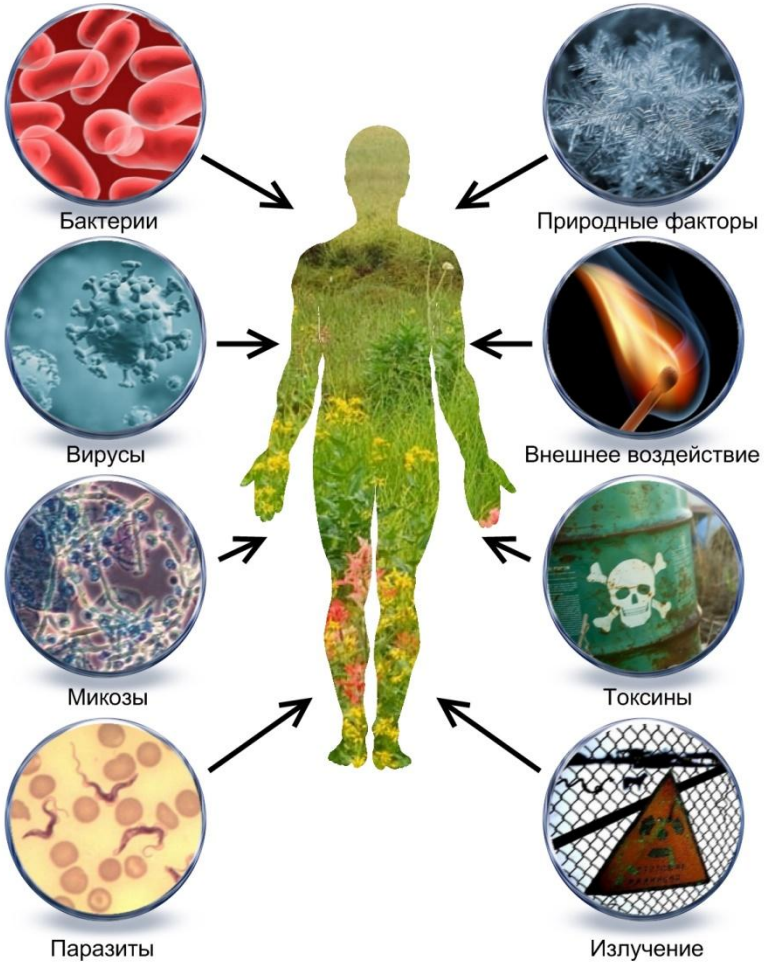

ОСТРЫЕ ПИЩЕВЫЕ ОТРАВЛЕНИЯ

Острое пищевое отравление (пищевая интоксикация) – острое состояние, возникающее вследствие употребления в пищу продуктов содержащих токсины биологического или небиологического происхождения.

Наиболее распространенные типы пищевых отравлений

- **Микробные отравления** (пищевые токсикоинфекции).
- **Отравления, связанные с употреблением в пищу ядовитых растений и животных.**
- **Отравления химическими веществами различных категорий.**

СИМПТОМЫ

- Развитие признаков отравления спустя 2 - 24 часа с момента употребления испорченной пищи
- Тошнота, рвота
- Обильный понос
- Озноб
- Повышение температуры тела
- Слабость
- Вздутие живота

ПЕРВАЯ ПОМОЩЬ ПРИ ПИЩЕВЫХ ОТРАВЛЕНИЯХ

- Промывание желудка до чистых промывных вод.
- Обильное питьё (на 1 литр воды - 1ч.л. соли и 0.5 чайной ложки соды).
- Исключение из пищи раздражающих и трудноперевариваемых продуктов.
- Транспортное положение с возвышенным плечеголовным концом и валиком под коленями.
- Обращение за медицинской помощью.

ОТРАВЛЕНИЯ ХИМИЧЕСКИМИ ВЕЩЕСТВАМИ ПРИЖИГАЮЩЕГО ДЕЙСТВИЯ

Кислоты:

- органические (уксусная, щавеливая);
- неорганические или минеральные (соляная, серная, азотная);
- ароматические (бензойная, карболовая).

Щёлочи:

- нашатырный спирт, едкий натр (каустическая сода),
- гидроокись кальция (гашеная известь)

и т.д.

Окислители:

- пермангонат калия, перекись водорода.

СИМПТОМЫ

- Сильные, жгучие боли в полости рта, за грудиной (по ходу пищевода) и в подложечной области.
- Глотание резко затруднено.
- Вокруг рта, на губах и слизистой оболочке полости рта появляются следы ожогов в виде белых, желтоватых или серых пленок.
- Отмечается характерный запах изо рта (уксусная кислота, нашатырный спирт и т.д.).
- Рвота, часто с примесью крови.
- Отмечается сильная жажда.
- Отравление большой дозой прижигающего яда может вызвать токсический шок.

ОЖОГ ПИЩЕВОДА

ОЖОГ ЖЕЛУДКА

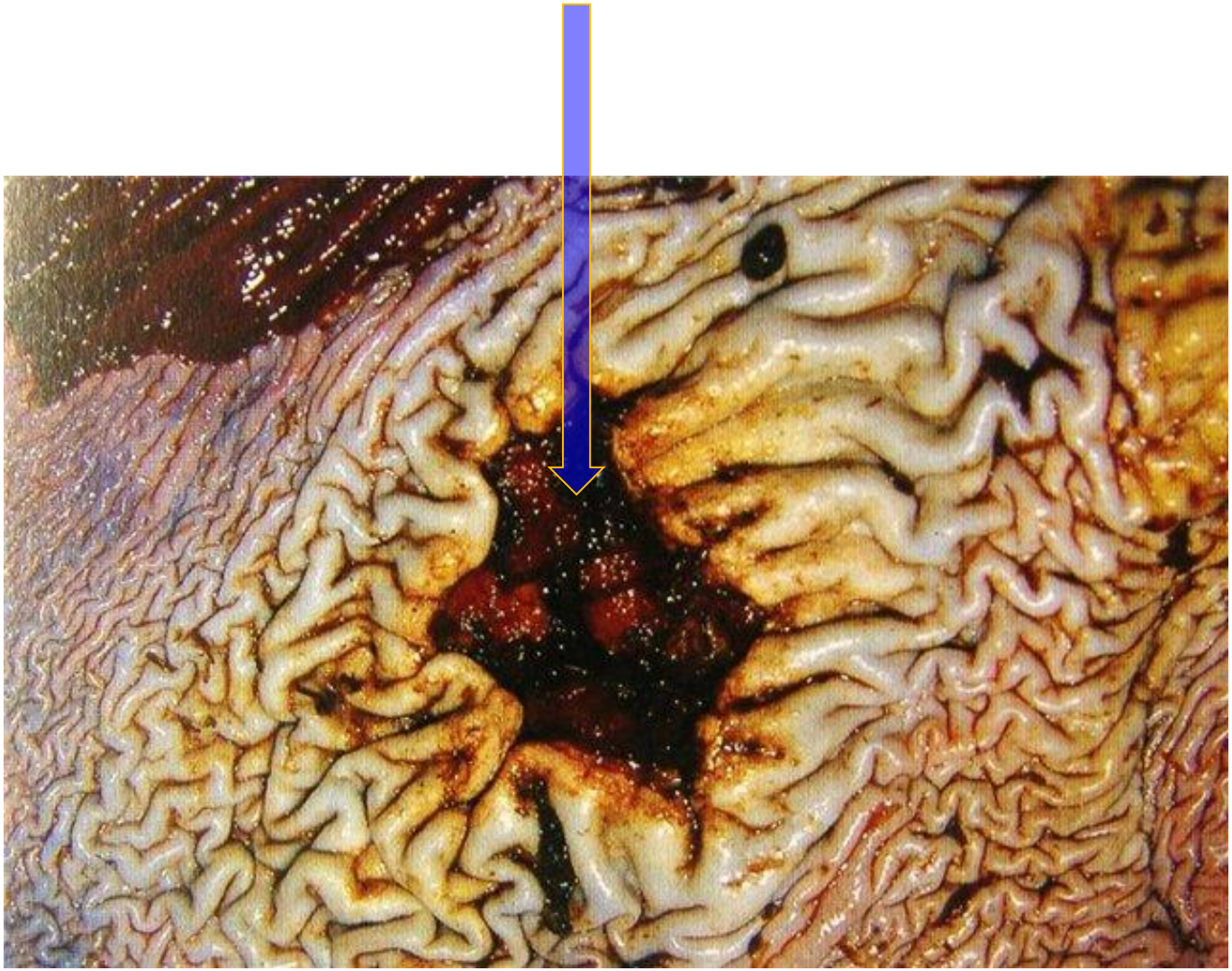

ПЕРВАЯ ПОМОЩЬ ПРИ ОТРАВЛЕНИИ ХИМИЧЕСКИМИ ВЕЩЕСТВАМИ ПРИЖИГАЮЩЕГО ДЕЙСТВИЯ

- **Вызвать скорую медицинскую помощь.**
- **Промыть проточной водой пораженные участки кожи.**
- **Прополоскать ротовую полость.**
- **В случае сильной боли в животе, кровавой рвоты — уложить пострадавшего, на подложечную область положить холод.**
- **Воздержаться от приема пищи, питья.**
- **Пострадавшему без сознания придать стабильное боковое положение.**

ПЕРВАЯ ПОМОЩЬ ПРИ ОТРАВЛЕНИИ БЕНЗИНОМ, КЕРОСИНОМ, АНТИФРИЗОМ, ТОРМОЗНОЙ ЖИДКОСТЬЮ, СТЕКЛООЧИСТИТЕЛЯМИ ИЛИ РАСТВОРИТЕЛЯМИ

1. Дать выпить до 3-х литров воды и вызвать рвоту
2. Дать 20-30 таблеток активированного угля при отравлении бензином, керосином, стеклоочистителями или 20-30 мл. водки при отравлении антифризом
3. Незамедлительно вызвать скорую помощь
4. До прибытия скорой помощи поить сладким чаем

НЕЛЬЗЯ!

Употреблять молоко, кефир, растительные и животные масла (жиры, всасываясь, увлекают за собой яд)

Алгоритмы оказания первой помощи
при неотложных состояниях

ОТРАВЛЕНИЕ УГАРНЫМ ГАЗОМ

Может наступить при пожаре, при длительном нахождении в работающем автомобиле, особенно если при этом автомобиль находится в гараже, при использовании печного отопления.

Признаки:

1. *Головная боль;*
2. *Головокружение;*
3. *Нарушение логического мышления;*
4. *Тошнота, рвота;*
5. *Неприятные ощущения в области сердца;*
6. *Покраснение кожных покрово а при более тяжелой степен отравления – появление синюшной окраски на лице;*
7. *Возбуждение, сменяющееся вялостью, сонливостью, оглушение.*

Линия отрыва

Первая помощь при отравлении *угарным газом*

Отравление угарным (углекислым) газом чаще случается во время пожаров или при скоплении выхлопных газов в замкнутом пространстве.

Признаки отравления:

- ✓Резь в глазах;
- ✓Звон в ушах
- ✓Головная боль;
- ✓Тошнота, рвота
- ✓Потеря сознания

Алгоритм действий при отравлении:

1. Убедиться, что ни Вам, ни пострадавшему ничего не угрожает, вынести пострадавшего из помещения или открыть окна и двери, обеспечив приток свежего воздуха;
2. Вызвать скорую помощь;
3. Обеспечить свободное дыхание: расстегнуть одежду, ослабить галстук и т. п.;
4. Приложить холод на голову и грудь;
5. Следить за дыханием, в случае его остановки провести искусственное дыхание;
6. Если пострадавший находится в сознании — давать обильное питье.