# Общие сведения о языке

***Язык – это путь цивилизации и культуры…***
***А.И.Куприн***

# О чём стоит поразмышлять?

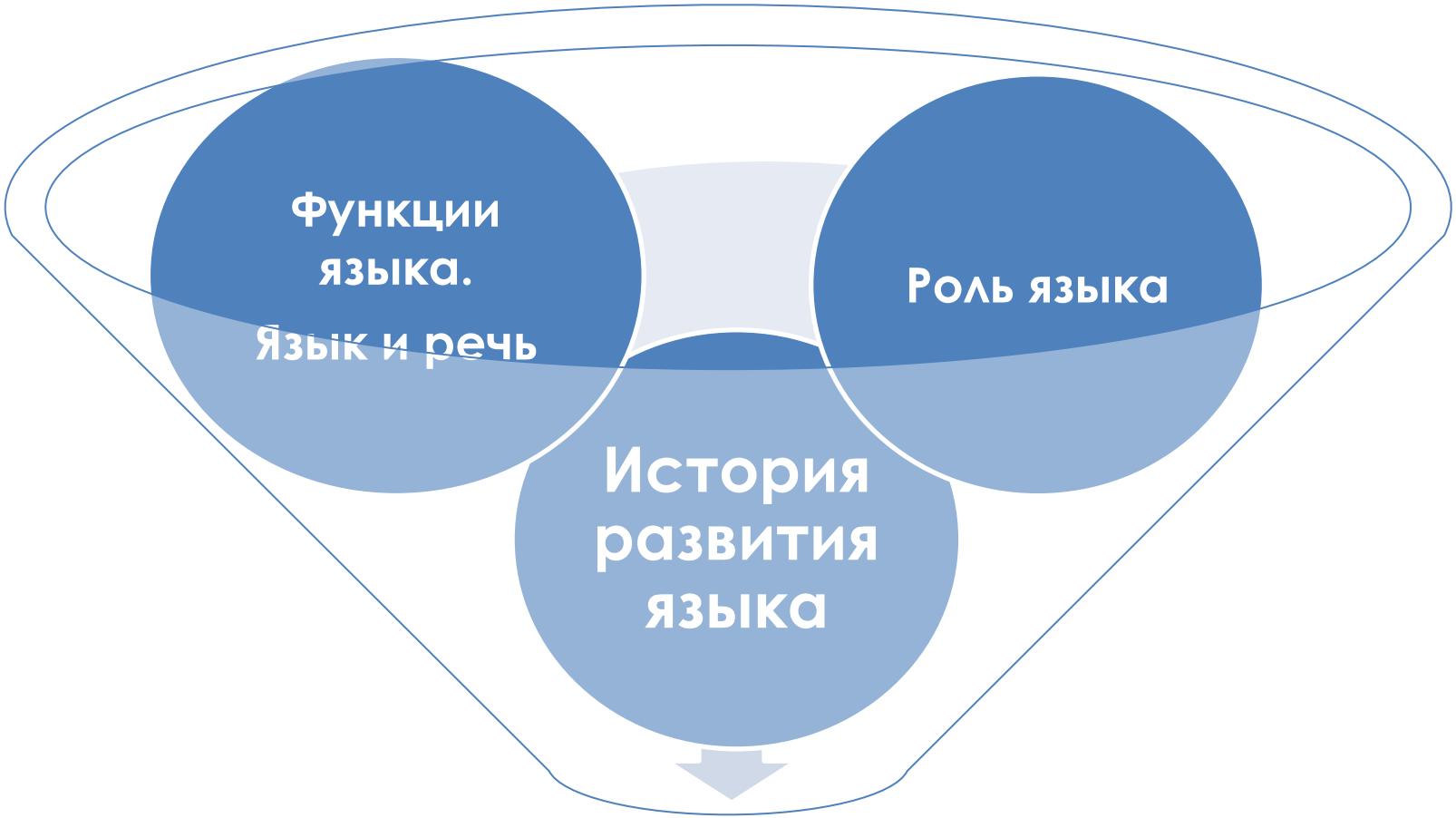


**Что такое язык?**

# Мировые языки

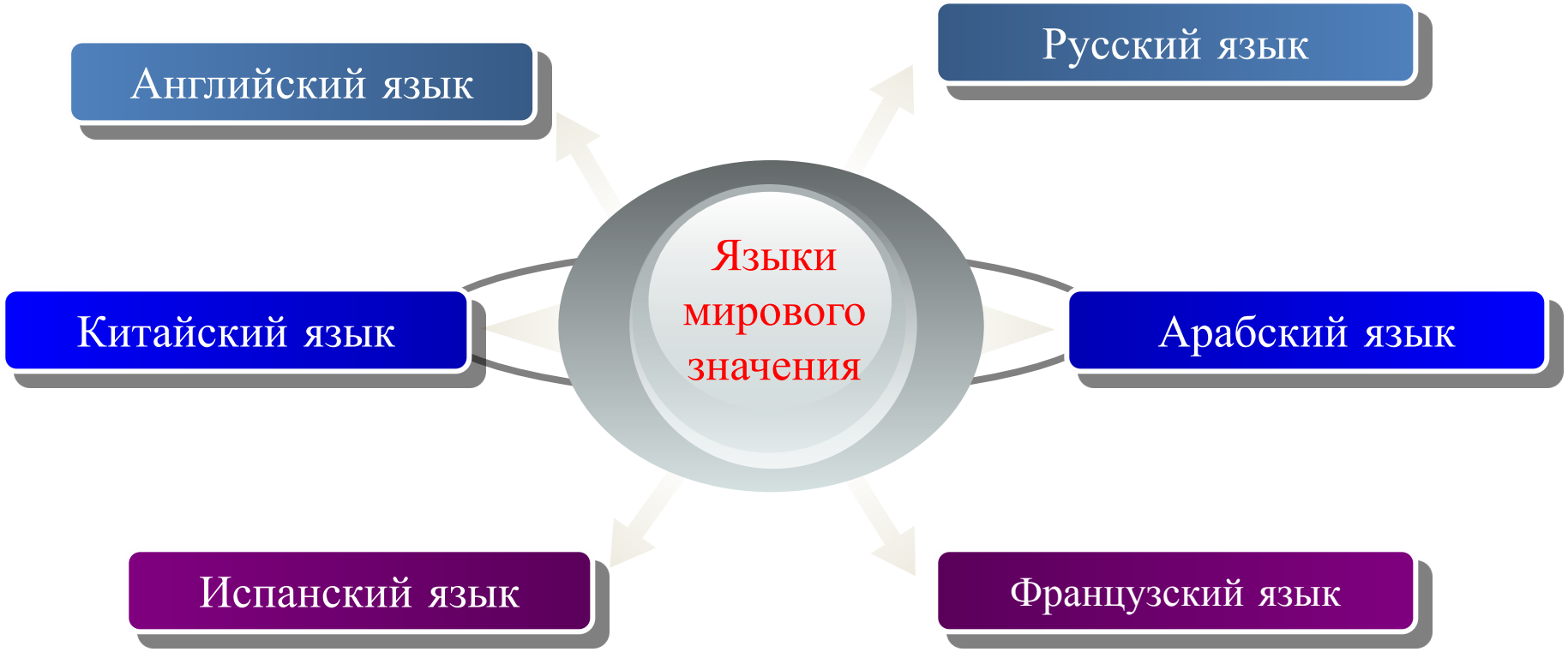


- Мировые языки – языки, имеющие официальный статус рабочих языков ООН.

Современными международными языками можно считать[6] (в порядке убывания общего числа владеющих языком):

| Ранг | Язык | Родной | Второй | Общее число носителей |
|---|---|---|---|---|
| 1 | Китайский язык[8] | 1,4 миллиарда | от 300 миллионов | от 1,7 миллиарда |
| 2 | Английский язык[6] | 380 миллионов | 260 миллионов | от 640 миллионов |
| 3 | Испанский язык[9] | 425 миллионов | до 125 миллионов | до 550 миллионов |
| 4 | Арабский язык[10] | 280 миллионов | от 80 миллионов | до 380 миллионов |
| 5 | Французский язык[11] | 80 миллионов | до 200 миллионов | до 280 миллионов |
| 6 | Португальский язык[12] | 200 миллионов | до 30 миллионов | до 230 миллионов |
| 7 | Русский язык | ~ 110 миллионов | до ~ 100 миллионов | до 210 миллионов |
| 8 | Немецкий язык[13] | 80 миллионов | до 80 миллионов | до 160 миллионов |

Согласно данным крупнейшего в мире каталога языков Ethnologue, по состоянию на 2022 год на Земле насчитывается 7151 язык, относящийся к 142 различным языковым семьям

# Русский язык – государственный язык

Государственный язык – язык , выполняющий интеграционную функцию в политической, социальной, экономической и культурной сферах в рамках данного государства.

- язык государственно-административных текстов, законов, распоряжений
- язык обучения
- язык средств массовой информации

Государственный язык выступает в качестве символа государства

# Русский язык – национальный язык русского народа; средство межнационального общения

«Национальный язык – социально-историческая категория, которая обозначает язык, являющийся средством общения нации и выступающий в двух формах: устной и письменной»

Большой энциклопедический словарь «Языкознание»

**Национальный язык — это язык, на котором говорит исторически сложившийся коллектив людей, проживающих на общей территории, связанных общей экономикой, культурой, особенностями быта.**

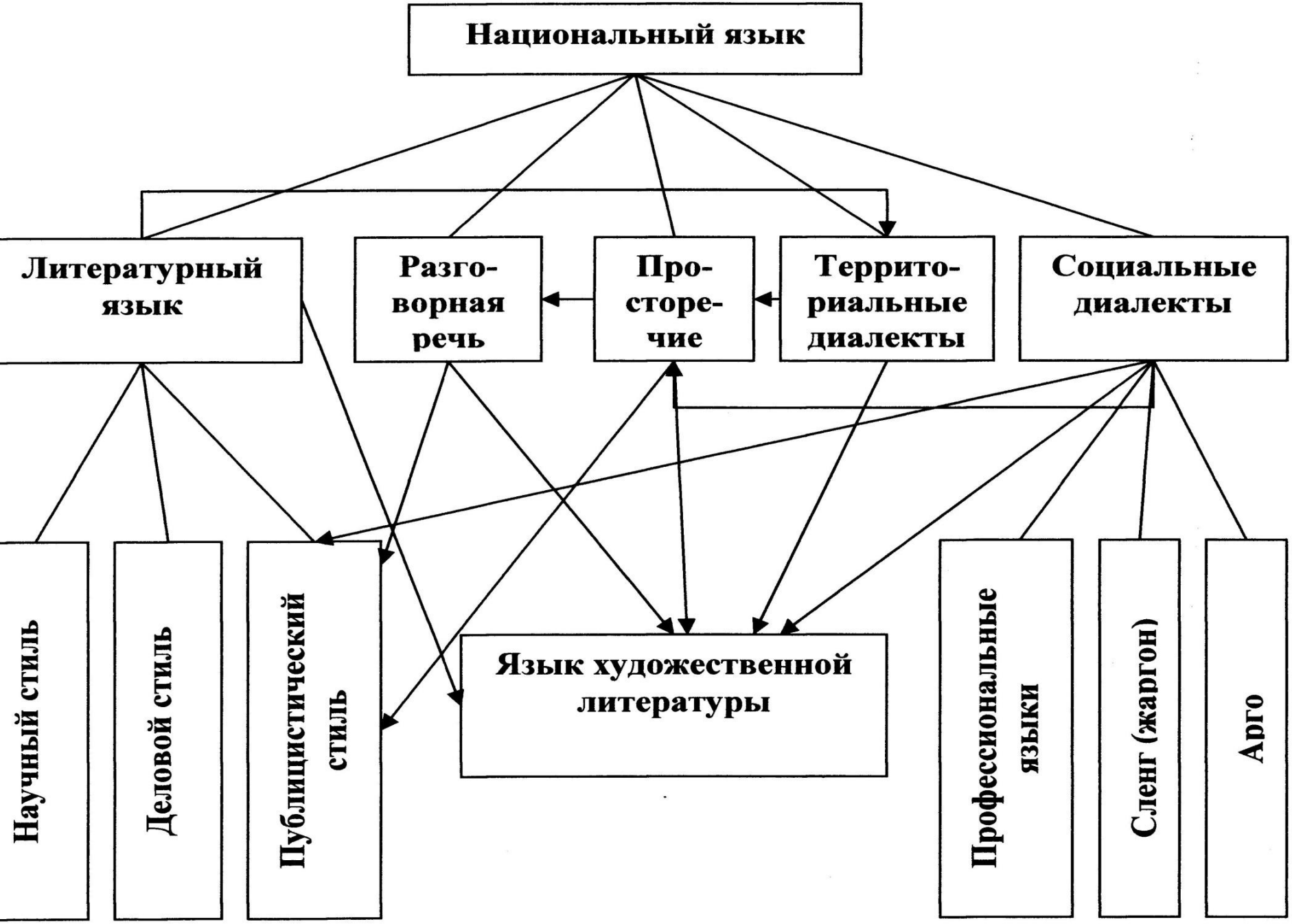
Национальный язык
Литературный язык
Разго-ворная речь
Про-сторе-чие
Территори-альные диалекты
Социальные диалекты
Научный стиль
Деловой стиль
Публицистический стиль
Язык художественной литературы
Профессиональные языки
Сленг (жаргон)
Арго

**Литературный язык** – система элементов языка, речевых средств, отобранных из национального языка и обработанных мастерами слова, общественными деятелями, выдающимися учеными. Эти средства воспринимаются как **образцовые** и **общеупотребительные**.

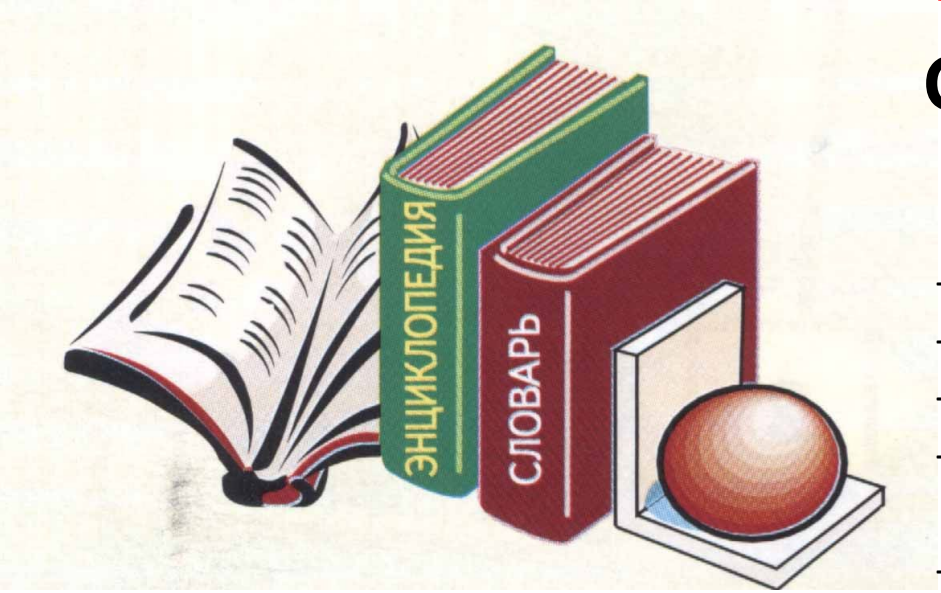


## Отличительные черты литературного языка:

- Обработанность
- Нормированность
- Наличие письменной и устной форм
- Наличие книжной и разговорной речи
- Богатство и выразительность русского языка

**«Всякий материал – а язык особенно, – справедливо отмечал А. М. Горький, – требует тщательного отбора всего лучшего, что в нем есть, – ясного, точного, красочного, звучного, и – дальнейшего любовного развития этого лучшего».**

- **Норма – явление динамическое: она зарождается → действует → устаревает → отмирает.**
- **Историческая смена норм литературного языка – закономерное, объективное явление. Оно не зависит от воли и желания отдельных носителей языка.**

кофе | проверить | [помощь]

**Орфографический словарь**

**кофе**, *нескл., м.* и (*разг.*) *с.*

**Большой толковый словарь**

**КОФЕ, *неизм.; м.*** [голл. coffie из араб.] **1.** Тропическое дерево или кустарник, с ягодами красноватого цвета, в мякоти которых находятся два семени; кофейное дерево. **2. *собир.*** Семена (зёрна) этого дерева, из которых приготовляется тонизирующий напиток.

# Норма?

# История русского языка

## Периоды развития русского языка

| Древнерусский | Старорусский | Национальный русский язык |
| --- | --- | --- |
| с VI по XIV век | с XIV по XVII век | с середины XVII века |

Индоевропейский язык → *2 – 1 вв. до н.э.* → Протославянский язык → 1 – 7 вв. н.э. → Праславянский язык

*6 / 7 – 14 вв. н.э.*

Праславянский язык →

- Восточнославянский язык (древнерусский) → *15 – 17 вв.* / *н.э.*
  - РУССКИЙ
  - УКРАИНСКИЙ
  - БЕЛОРУССКИЙ
- Западнославянский язык →
  - ПОЛЬСКИЙ
  - ЧЕШСКИЙ
  - СЛОВАКСКИЙ
  - ЛУЖСКИЙ
- Южнославянский язык →
  - БОЛГАРСКИЙ
  - СЕРБОХОРВАТСКИЙ
  - СЛОВЕНСКИЙ
  - МАКЕДОНСКИЙ

***Ко второй половине XVII века*** складывается русская нация и ***оформляется русский национальный язык,*** опирающийся на традиции говора Москвы.

18-19 век - период развития русского национального языка, оформления и совершенствования ***русского литературного языка***.

**ДЗ: посмотреть презентацию, тезисный план**

# Какой знак поставим?

ЯЗЫК ≠ ? РЕЧЬ

**Язык и речь взаимосвязаны и не существуют друг без друга**

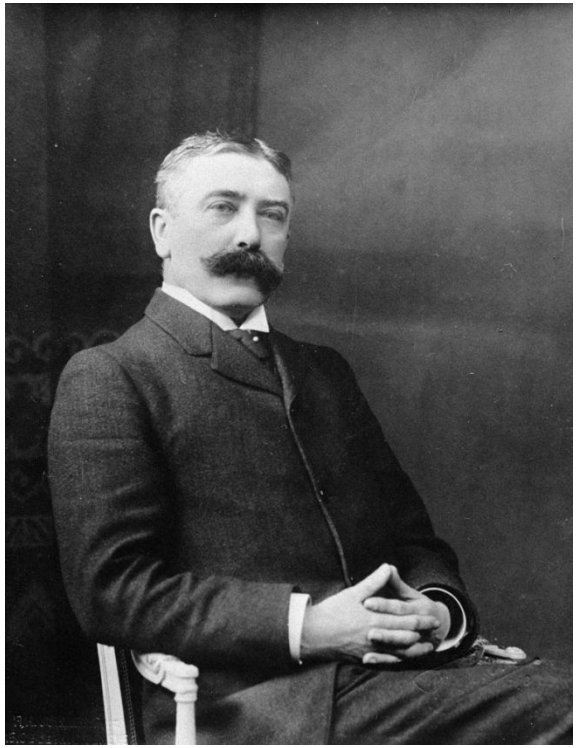

**Швейцарский ученый Фердинанд де Соссюр**

**Язык** – это система знаков, служащая средством человеческого общения и мышления.

**Речь** – это деятельность человека по использованию языка в целях общения и мышления.

# Что такое ФУНКЦИЯ языка?

**Появление языка тесно связано с формированием человека как мыслящего существа. Язык возник естественным путем и представляет собой систему, которая необходима одновременно как отдельному человеку (индивиду), так и обществу (социуму, коллективу).**

*Язык, возникающий стихийно, постепенно превращается в **систему**, которая призвана выполнять в обществе определенные **функции***

Функция языка – это его назначение, то есть то, для чего он служит.

# Функции языка в современном мире

**Познавательная**
/когнитивная/,
= язык – важнейшее средство получения новых знаний

**Коммуникативная**
= язык – важнейшее средство человеческого общения

**Аккумулятивная**
= это функция хранения и передачи определенной информации (фольклор, летописи – история народа)

**Эстетическая**
= речь может восприниматься как нечто прекрасное или безобразное, т.е. как

**Апеллятивная**
= функция призыва, побуждения к тем или иным действиям

**Мыслеформирующая**
= не только передаёт мысль, но и формирует её

**Экспрессивная**
(эмоциональная, побудительная)
= средство оценки, интонации

**Ассоциация**:
АККУМУЛЯТОР, -а, м.
Устройство для накопления энергии.

*

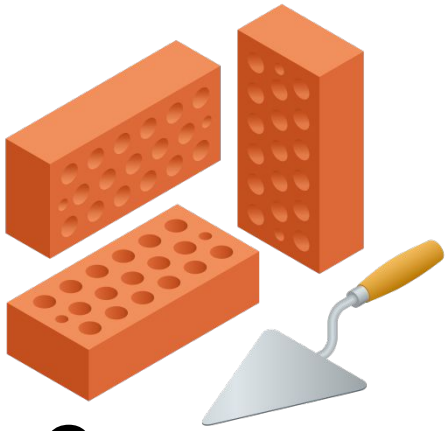

**Система знаков**

**Получится ли?**

**«язык в действии»**

Язык и речь– это две стороны речевой деятельности, которая включает в себя два противоположных процесса – процесс порождения речи и процесс ее восприятия.

# Формы речи

| Критерии отличий | Письменная речь | Устная речь |
|---|---|---|
| Механизм порождения | Обдуманность, подготовленность | Спонтанность, линейный характер развертывания |
| Особенности восприятия | При чтении. Возможность вернуться к прочитанному | При произнесении. Восприятие однократное |
| Требования к текстам | Соблюдение всех норм | Соблюдение главным образом орфоэпических норм |
| Грамматические и лексические особенности | Преимущественное использование литературного языка, сложные синтаксические конструкции | Наличие нелитературных элементов, простота синтаксических конструкций |
| Роль неязыковых (невербальных) факторов | Невысока | Важное значение имеют интонация, жесты, мимика и т.д. |
| Сфера употребления | Книжная | Разговорная |
| Преобладающий жанр | Монолог | Диалог |

Виды речи чтение, письмо аудирование, говорение

Язык - явление развивающееся?
Хорошо это или плохо?
Что влияет на изменения в языке?
Какой уровень языковой системы наиболее подвержен изменениям?

## Факторы, влияющие на изменение словарного состава языка.

- Социально-политические изменения в жизни общества;
- Заимствования из иностранных языков;
- Развитие культуры, науки и техники;
- Расширение экономических и политических связей с другими народами.

18)Короче, давайте проделаем быструю хирургическую работу **по урезанию языка** и стоящих за языком понятий, ведь у нас есть прекрасные примеры. 19)Скажем, жили-были когда-то синонимы: «хороший, прекрасный, ценный, положительный, выдающийся, отличный, чудесный, чудный, дивный, прелестный, прельстительный, замечательный милый, изумительный, потрясающий, фантастический, великолепный, грандиозный, неотразимый, привлекательный, увлекательный, завлекательный, влекущий, несравненный, неповторимый, заманчивый, поразительный, упоительный, божественный», и так далее, и так далее. 20)И что же? – осталось только «крутой». 21)Реже – «клёвый».

22)Звучал мне часто голос клёвый,
Крутые снились мне черты, -

писал Пушкин, обращаясь к Анне Керн. 23)Он же справедливо заметил в другом стихотворении, что
… Мы рождены для вдохновенья,
Для звуков клёвых и крутых.

24)Круто, например, выражаться односложными словами, широким уполовником зачерпнутыми из сокровищницы английского языка или наскрёбанными по международным сусекам.

Толстáя Татьяна Никитична (род.1951) – российская писательница, публицист и телеведущая

# А по-русски слабо?

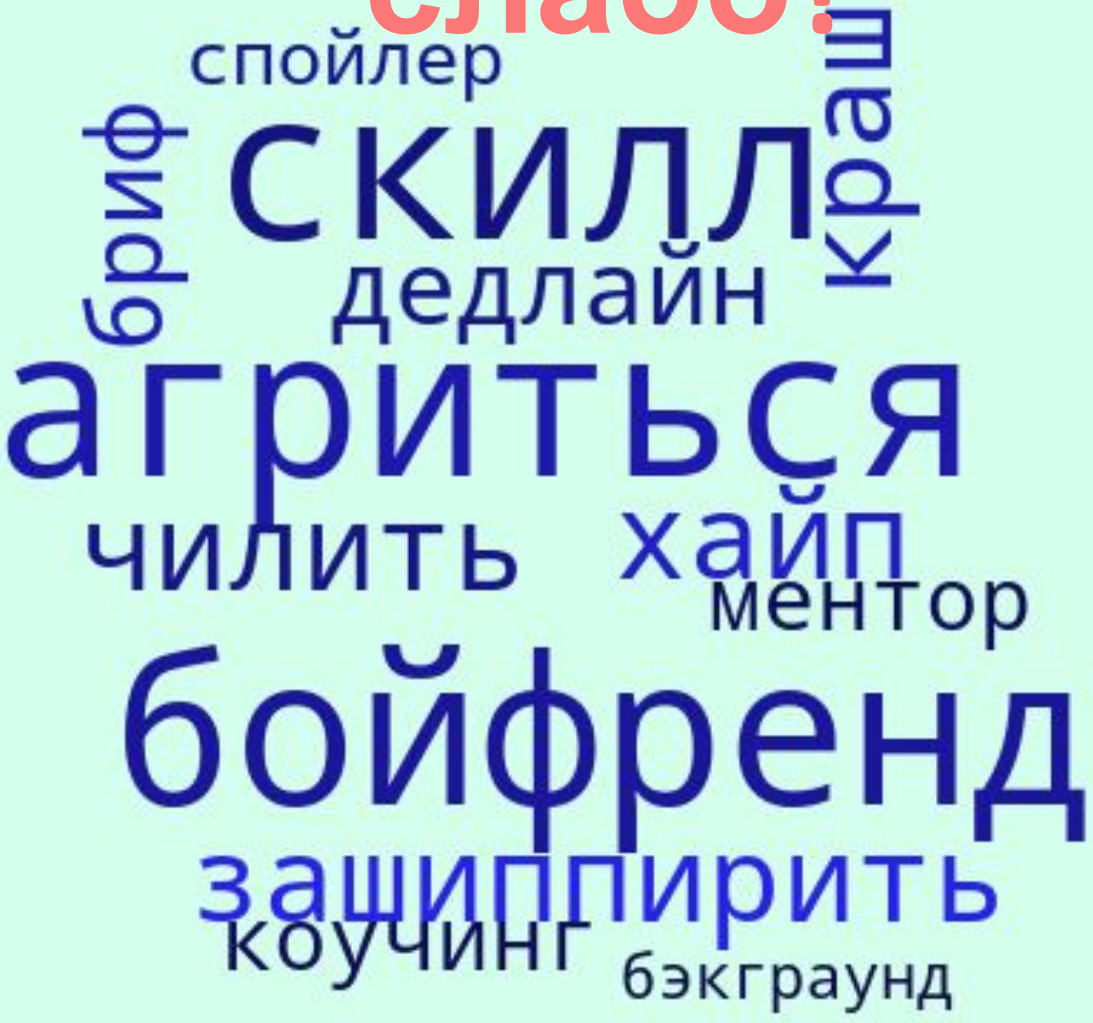

# Поддержим политику импортозамещения!

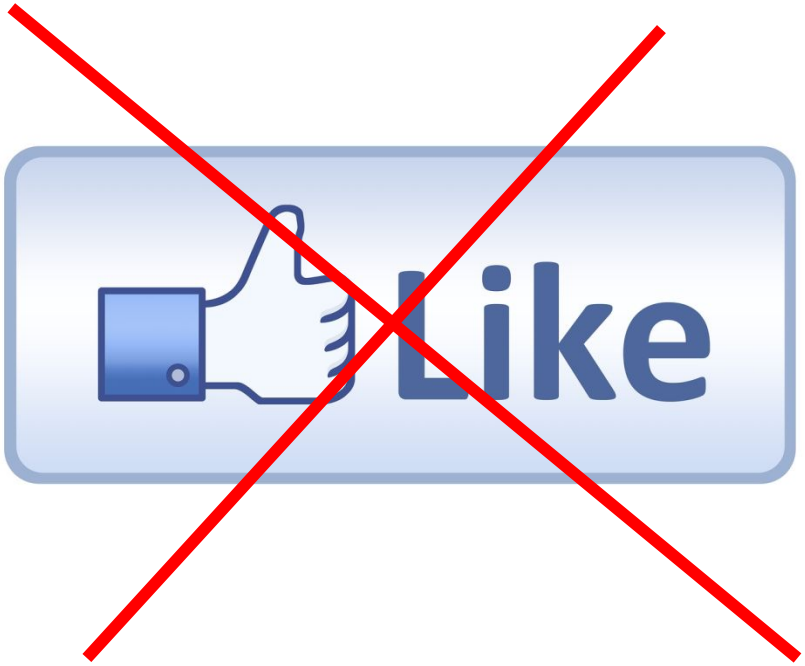

**Контрольная (рейтинговая) работа по теме «Общие сведения о языке». ДЕМОВЕРСИЯ**

**Тестовая часть**

**1. Подберите определения к понятию ЯЗЫК.**

А. Абстрактная знаковая система.

Б. Средство общения между людьми, неразрывно связанное с мышлением.

В. Явление, имеющее устную и письменную, диалогическую и монологическую разновидности.

Г. Использование языковых средств в действии, в процессе общения.

Д. Процесс говорения или слушания, восприятие речи, результат говорения.

Е. Иерархичная система, имеющая уровневую организацию, состоящая из нескольких ярусов.

**2. Установите, где это возможно, соответствие между понятиями левого столбика и определениями, данными в правом.**

| | |
|---|---|
| А) Русский язык | 1) проявляется в сохранении и передаче языком определенной информации, фиксируя жизнь нации, историю народа – носителя языка |
| Б) Просторечие | 2) формируется на базе языка народности, что обеспечивает его относительную стабильность, включает такие разновидности языка, как литературный язык и его нелитературные разновидности. |
| В) Аккумулятивная (эпистемическая) функция | 3) система знаков, служащая средством человеческого общения и мышления. |
| Г) Национальный язык | 4) национальный язык русского народа, язык русской нации, язык межнационального общения народов России |
| Д) Литературный язык | 5) одна из форм существования языка его нелитературная разновидность. |
| | 6) деятельность человека по использованию языка в целях общения и мышления |
| | 7) форма исторического существования национального языка, принимаемая носителями за образцовую |

**3. Укажите номера верных высказываний.**

1. Выделяют три периода развития русского языка. В первый период формируется древнерусский язык – предшественник русского, украинского и белорусского языков.

2. Литературный язык – система элементов языка, речевых средств, отобранных из национального языка и обработанных мастерами слова, общественными деятелями, выдающимися учеными.

3. Коммуникативная функция языка состоит в том, что он (язык) служит средством сознания, способствует деятельности сознания и отражает результат этой деятельности.

4. В национальный язык входят такие формы существования языка, как литературный язык и нелитературные его разновидности: диалекты, жаргоны, просторечие.

# Практическая работа (групповая)

1) Внимательно прочитайте текст, предложенный для анализа
2) Сформулируйте его тему, основную мысль.
3) Выделите ключевые слова.
4) Сформулируйте проблему и позицию автора
5) Прокомментируйте сформулированную проблему. Включите в комментарий два примера-иллюстрации из прочитанного текста. Дайте пояснение к каждому примеру-иллюстрации.
6) Свои выводы оформите в логическую схему текста

# Составляем логическую схему текста

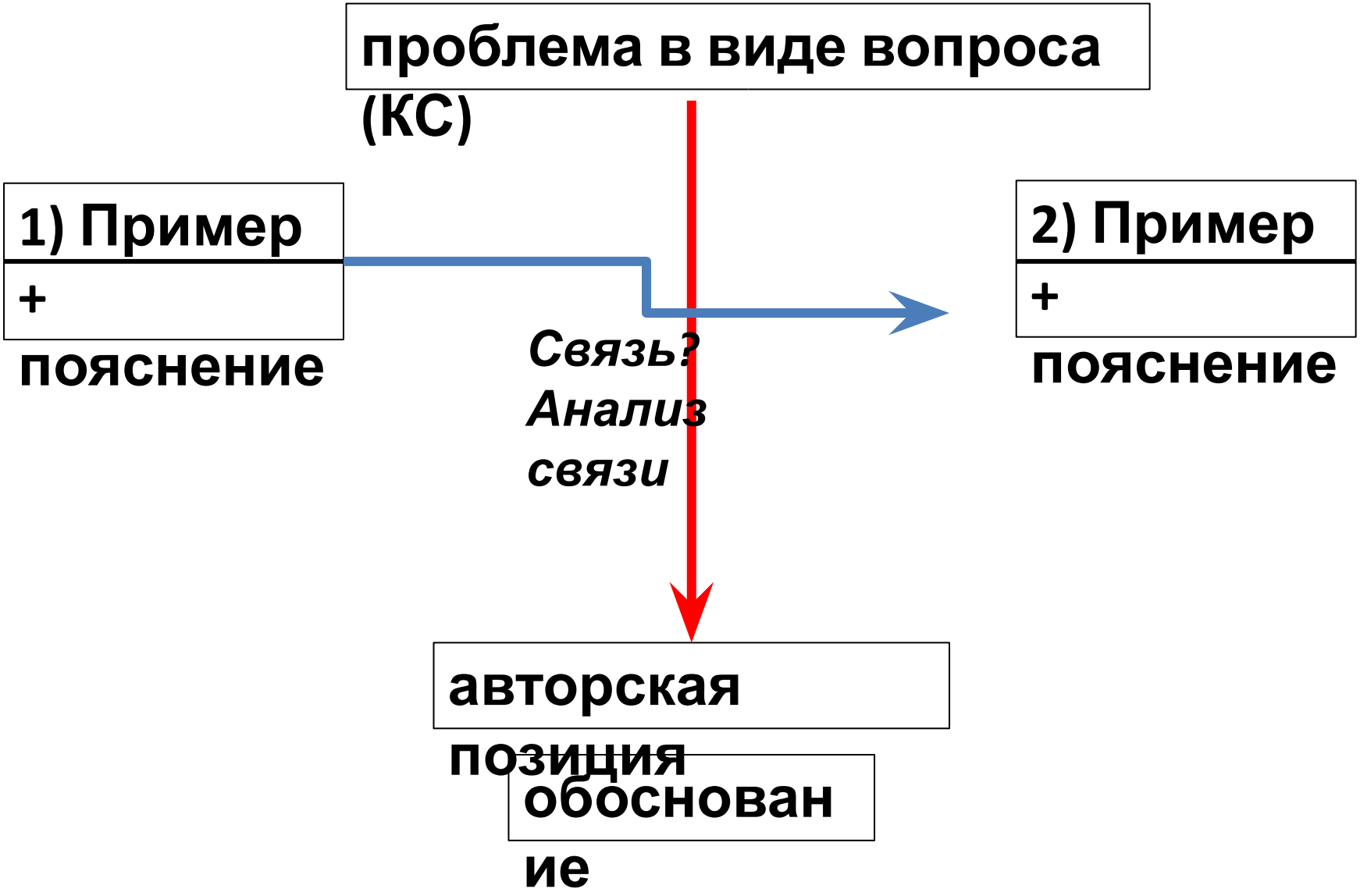

# Домашнее задание

1) Посмотреть презентацию «История развития языка», заполнить рабочий лист
2) Подобрать аргументы для обоснования собственного отношения к позиции автора (не менее двух)
3) На следующем уроке – представление результатов групповой работы

(логическая схема + обоснование)