

Инструкция по настройке УМБ

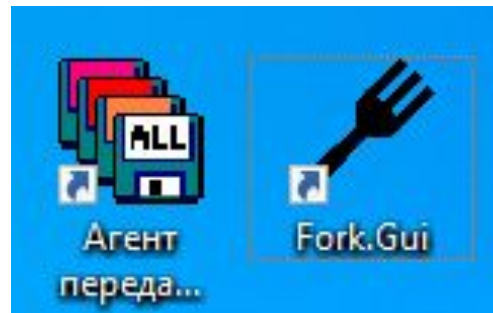

Настройка форка

- 1) Свойства Fork

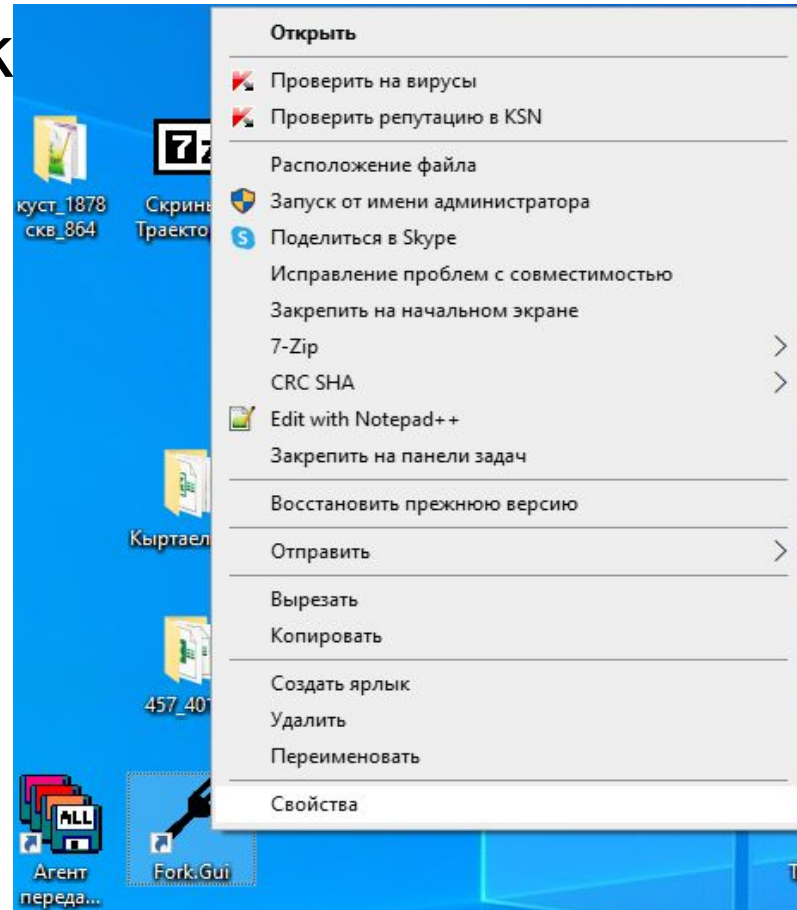

Настройка форка

- 2) расположение файла Fork

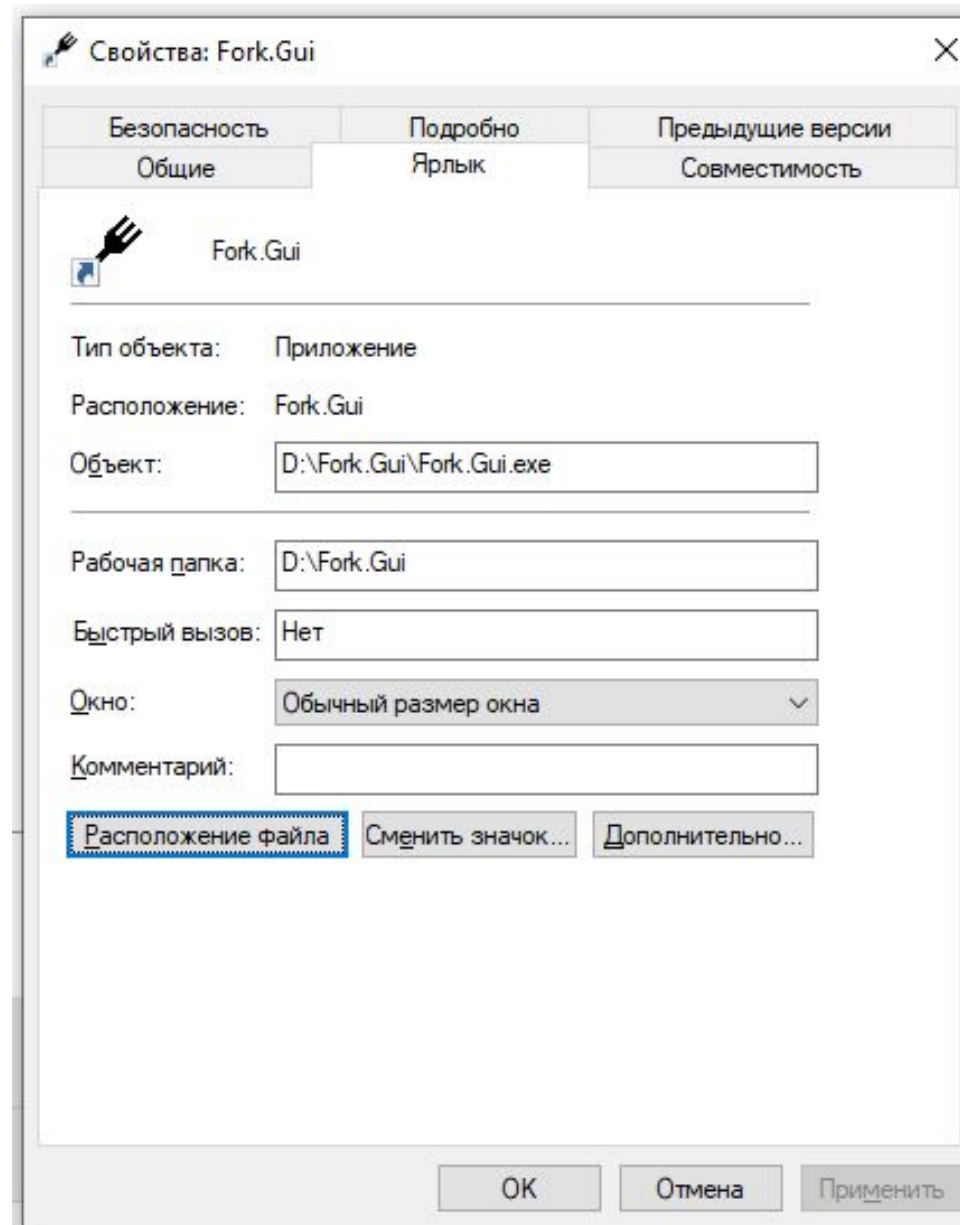

Настройка форка

- 3) Выбираем и открываем файл Fork.Gui.exe.config

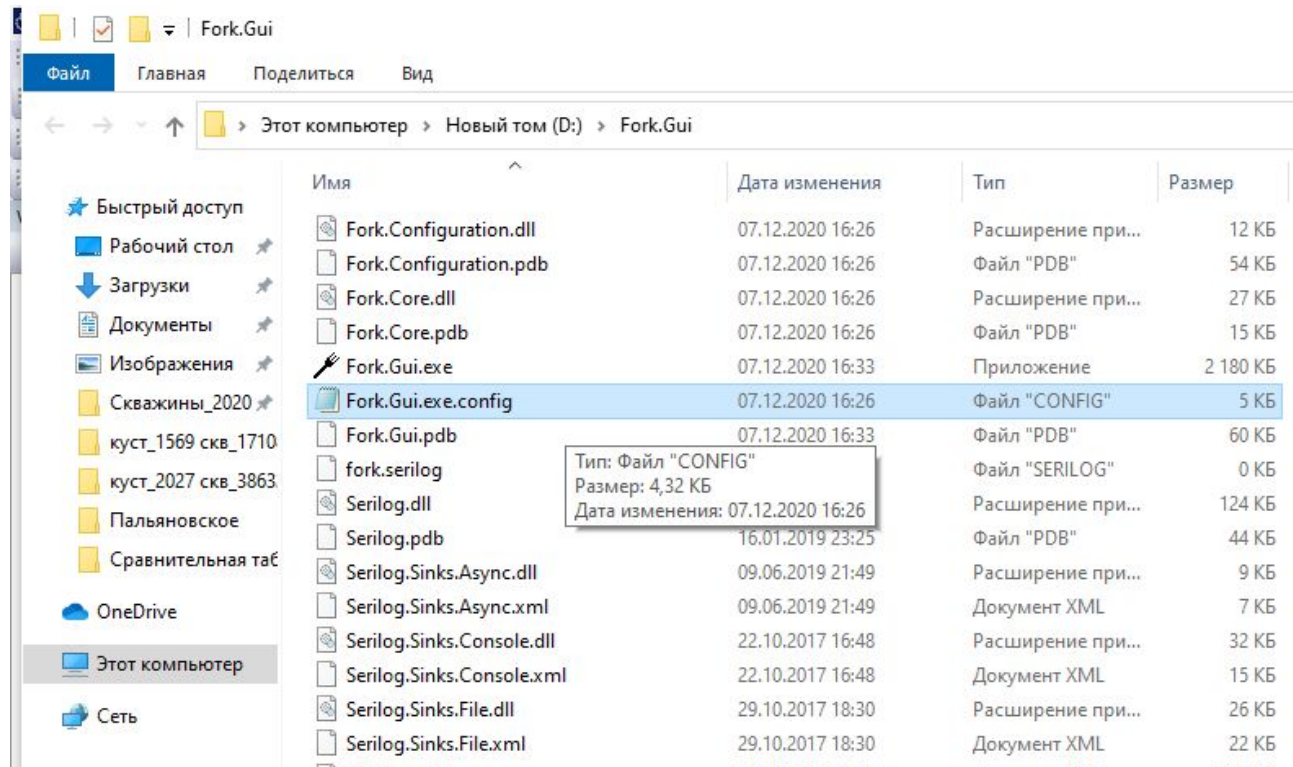

Настройка форка

- 4) В 7-ой строке прописываем IP-адрес и порт ноутбука(ПК), где непосредственно стоит программное обеспечение Корвет, Стрела (ГТС и Краст не нуждаются в установке и в настройках форка). Если форк стоит ноуте с ПО, то IP-адрес можно указать как 127.0.0.1
- `<add key="Fork:ConfigLine" value="connect=127.0.0.1:5035 listen=5036 listen=5037 serial=COM2" />`

```
1 <?xml version="1.0" encoding="utf-8"?>
2 <configuration>
3   <startup>
4     <supportedRuntime version="v4.0" sku=".NETFramework,Version=v4.7.1" />
5   </startup>
6   <appSettings>
7     <add key="Fork:ConfigLine" value="connect=127.0.0.1:5035 listen=5036 serial=COM1" />
8     <add key="Fork:DestinationBuffersSize" value="100" />
```

Настройка форка

- connect=127.0.0.1:5035 -IPшник и порт где стоит программное обеспечение Корвет, Стрела.....
- 5035 -это порт который указывается в программе Корвета, Стрелы при настройке wits-соединения.
- listen=5036 -этот порт куда форк раздает информацию
- serial=COM2 -этот порт куда форк раздает информацию, обычно под Моху.
- listen=5037 - этот порт куда форк раздает информацию, используем для Моха подключенную через лан-кабель. Данный порт узнается у принимающей стороны (ГТИ....).

Настройка WITS в ПО Корвет

1) Параметры WITS, которые будем отсылать на УМБ и на заказчика. Данные параметры по каждой записи берутся из Агента передачи данных.

Настройка WITS в ПО Корвет

- WITS. Выбираем удаленное соединение Клиент и выставляем порт, в данном случае 5035.

Below the status bar, there are three main data panels:

- Индуктометрия:** A table with columns: Глубина, м; Зенит, градус; Азимут (geo), градус; Азимут кор. (geo), градус; Вертика, м. The table contains data for depths from 30.12 to 2362.63 meters.
- Данные телесистемы:** A table with columns: Время; Забой, м; Долото, м; Глубина, м; Параметр; Значение. It shows a list of drilling parameters and their values over time.
- Данные по глубине:** A table with columns: Глубина, м; Время; Значение; Множитель; Сдвиг. It displays depth-related data with a multiplier of 1.000 and a shift of 0.000.

A 'Настройки WITS-соединения' dialog box is open in the center, showing connection options:

- Сервер
- Клиент
- COM-порт

The 'Удалённое соединение' section is active, with 'Порт' set to 5035. There are 'Соединить' and 'Разъединить' buttons. The 'Передача информации' section has 'Старт' and 'Стоп' buttons.

Настройка Агента Передачи Данных

- 1) Файл, о программе и обновляем до актуальной версии

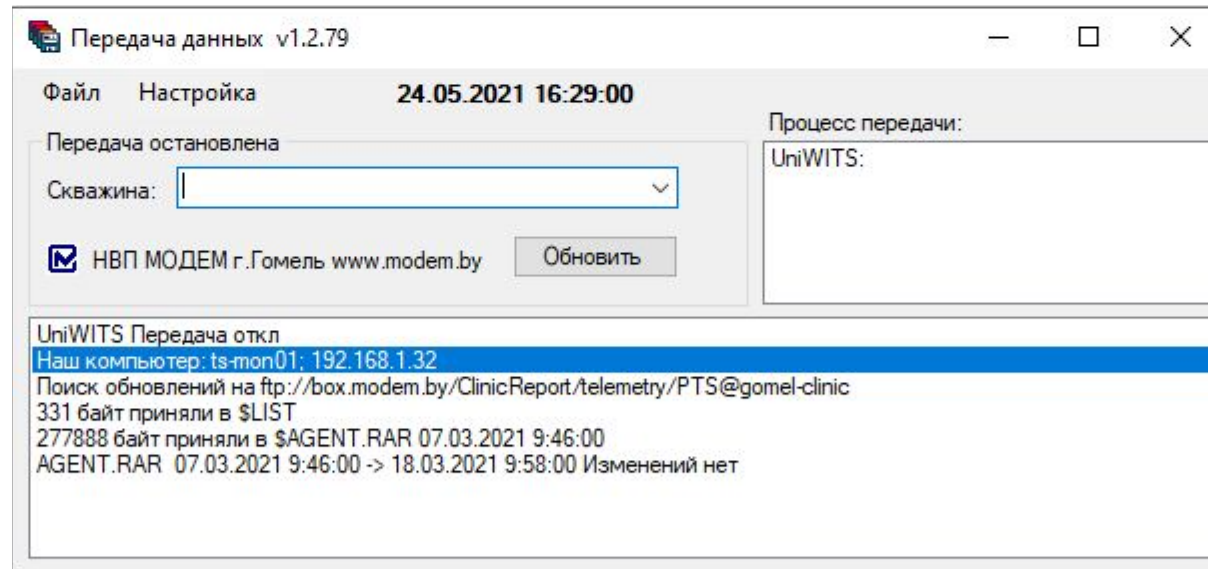

Настройка Агента Передачи Данных

- 2)настройка-Источник данных UniWITS-Список записей

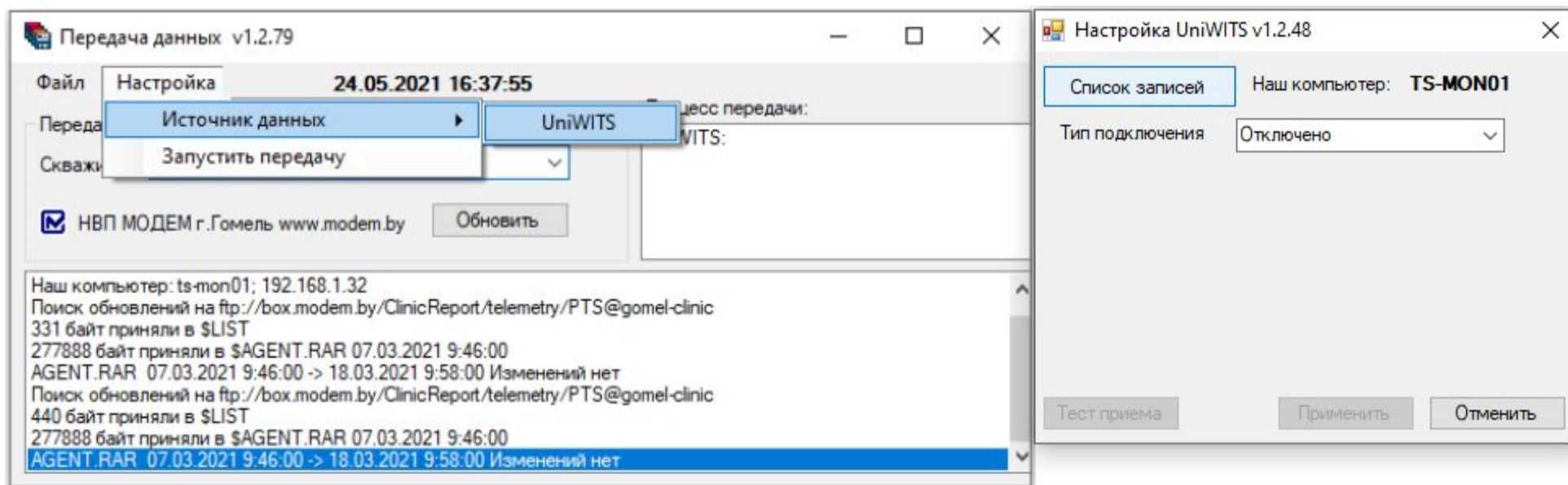

Настройка Агента Передачи Данных

- 3) Список записей - в шаблонах выбираем Умолчание.

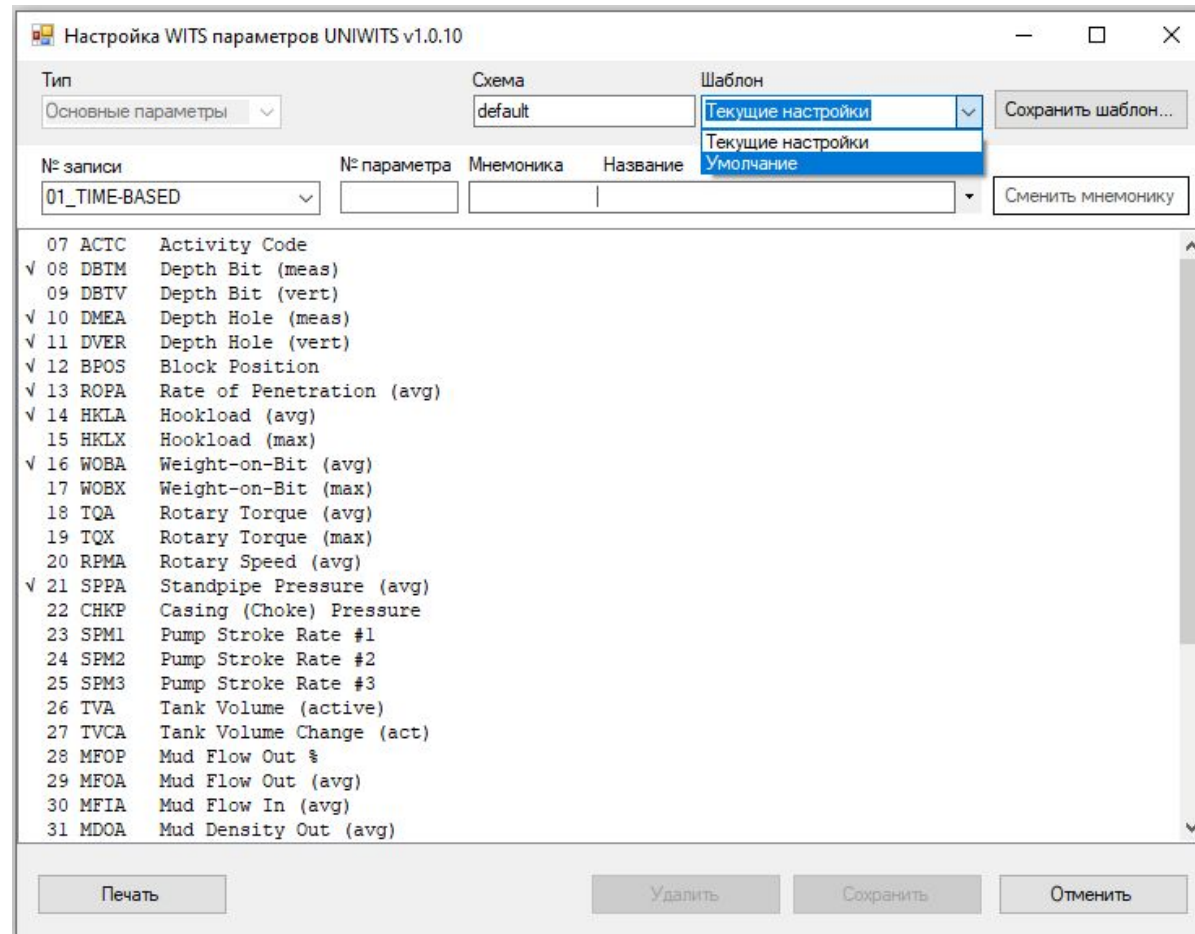

Настройка Агента Передачи Данных

- Жмем да и сохранить. И закрываем потом правый верхний крестик.

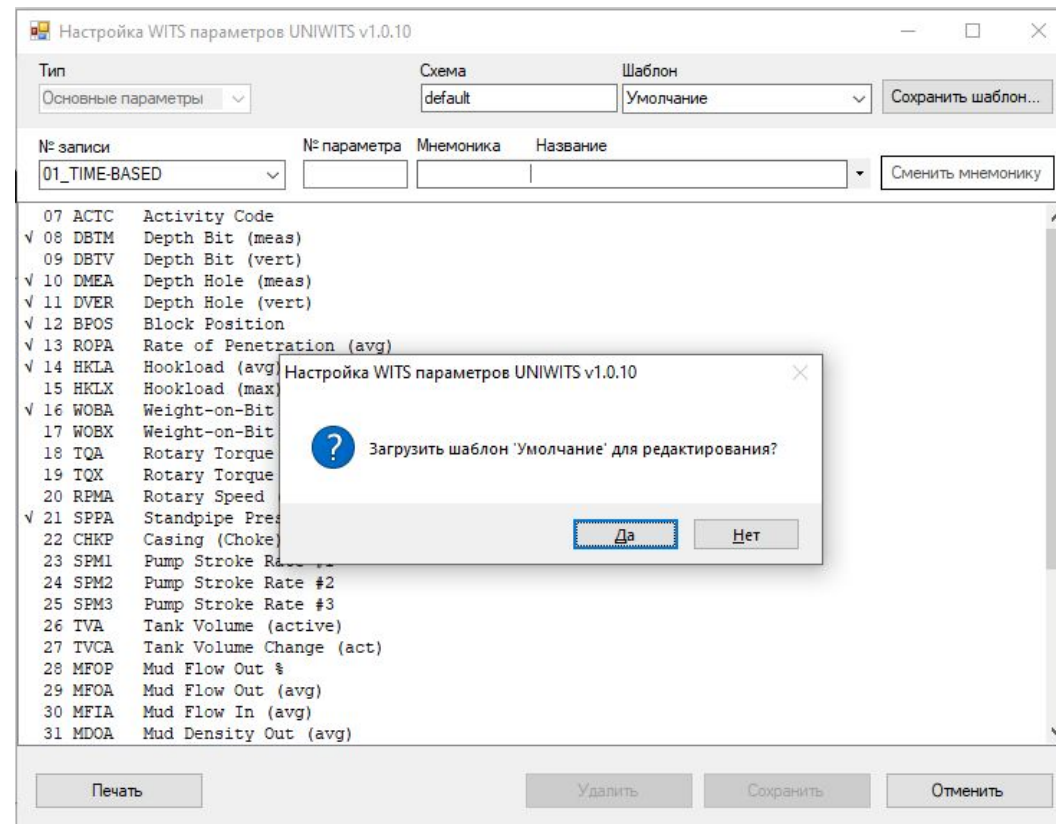

Настройка Агента Передачи Данных

- 4) Настройка типа подключения. Выбираем тип подключения TCP клиент. Прописываем IP от ноута где стоит ПО Корвет (Стрела) и порт указанный в форке(если без форка, то ставим IPшник и порт который прописан непосредственно в ПО Корвет (Стреле)). Применить. Состояние должно быть Соединено. Потом жмем на правый верхний крестик.

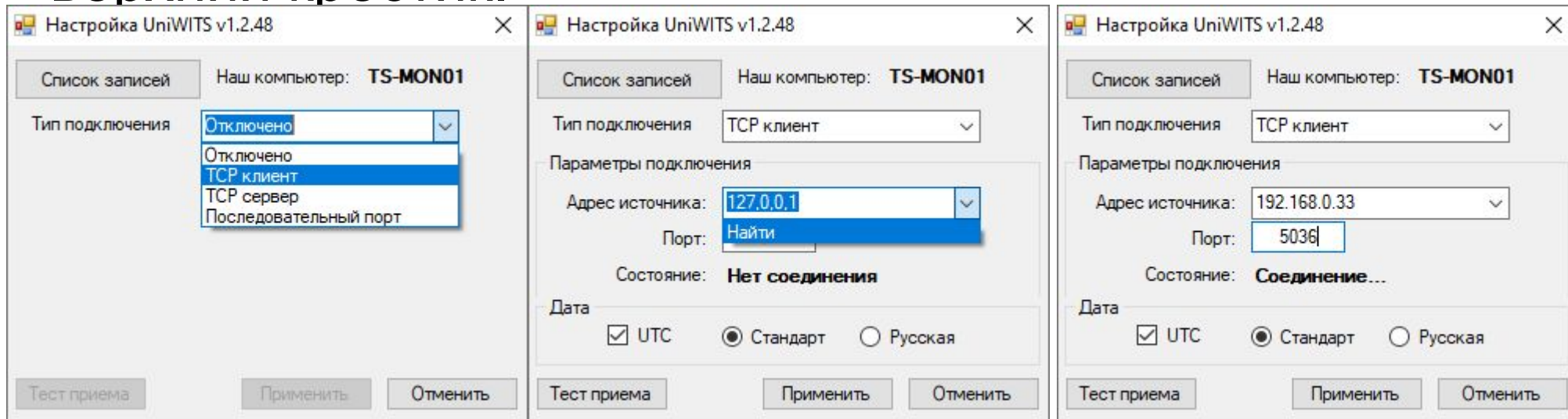

Настройка Агента Передачи Данных

- 5) Выбираем из списка свою скважину (именно свою), перед этим предварительно обновив его.

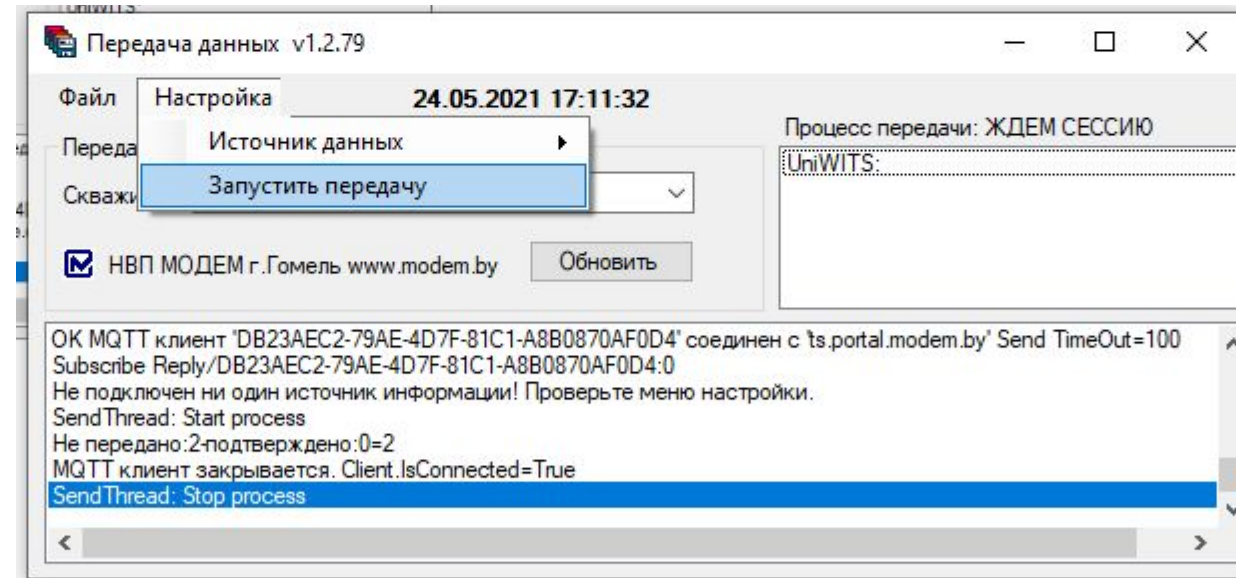
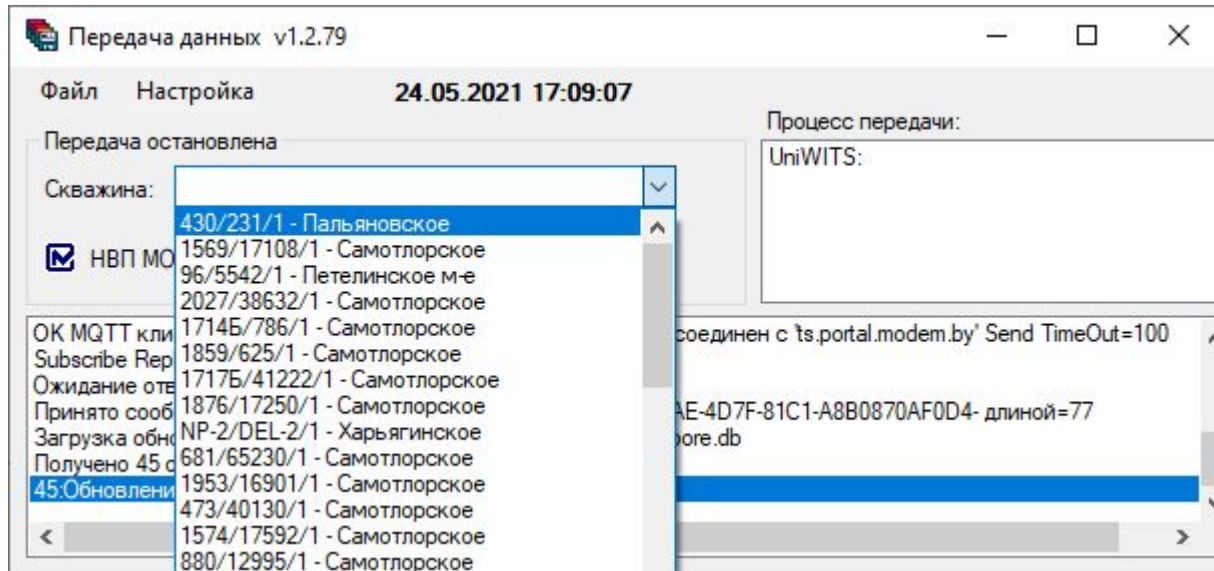

- Всё. Данные должны пойти. Звоните, если что)