Время, опалённое войной

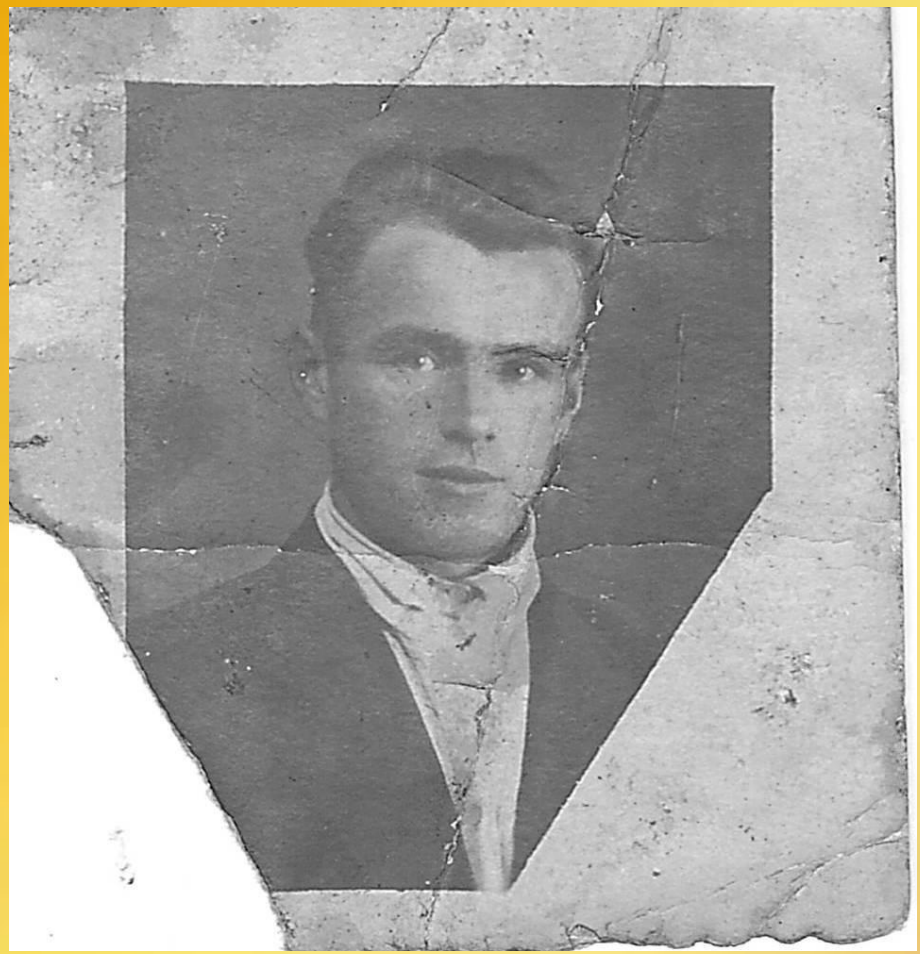

«Мы помним» (к 75-летию Победы в Великой Отечественной войне)

Выполнила: Баженова Юлия
Ученица 10 «Б» класса
БОУ СМР «СОШ № 1»
Руководитель: Харитонова И.Г.

Старые фотографии

Мне очень нравится смотреть фотографии. Но однажды мама показала несколько старых, пожелтевших фотографий. Одна меня очень заинтересовала. Там был сфотографирован мужчина с детьми. Мама мне объяснила что это мой прадедушка . Он работал учителем в сельской школе, а рядом – его ученики.

Мой дедушка – Харитонов Гурий Александрович, рассказывает о своём отце.

- Дед! Расскажи мне о войне!
Что в памяти хранишь устало.
- Молчишь? Наверно тяжело?
Прости меня, ведь я не знала.
А дед задумчиво взглянул...
Вздохнул... и тихо произнес:
- Поведать можно, ничего...
Я много в жизни перенес.

- Дед, расскажи мне о войне.
Опять прошу: - Ну, не молчи,
Я понимаю... тяжело...
Открой мне боль своей души.

Дед замолчал... утер слезу...
Гармошку нежно приобнял
И растянул опять меха,
И нежно что-то заиграл...

(Ирина Чапина)

Автор: Баженова Юлия

Мой дедушка - учитель

Харитонов Александр Иванович учился в Вологодском педагогическом училище

Работал в сельской школе в деревне Григорьицево.

Автобиография

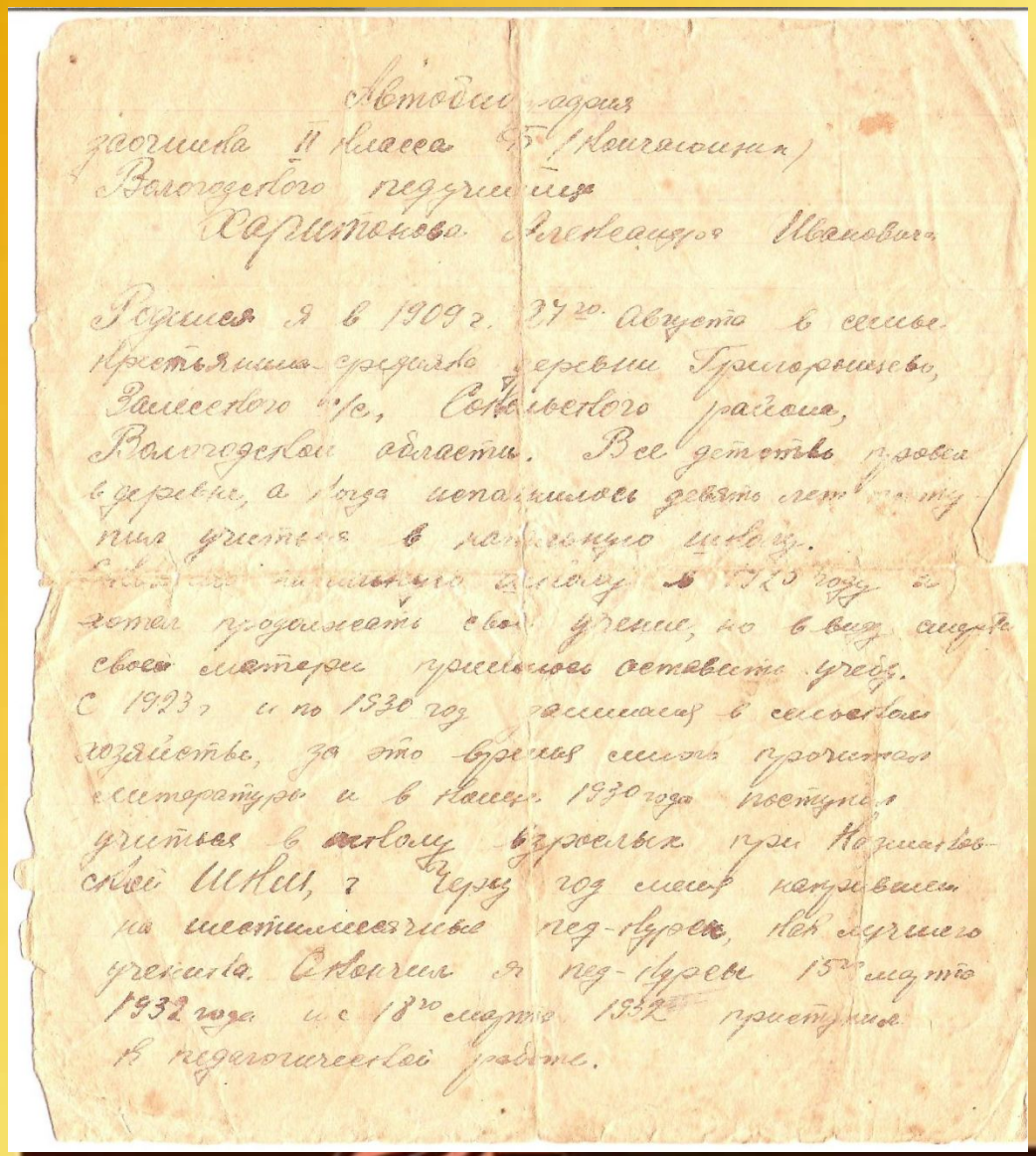

Автобиография
заочника II класса 45 (Кончающий)
Вологодского педучилища
Харитонова Александра Ивановича

Родился я в 1909 г. 27го августа в семье крестьянина-середняка деревни Григорьевцево, Залесского с/с, Сокольского района, Вологодской области. Все детство провел в деревне, а когда исполнилось девять лет поступил учиться в начальную школу.
Окончил начальную школу в 1925 году и хотел продолжать свое учение, но в виду смерти своей матери пришлось оставить учебу.
С 1923 г. и по 1930 год занимался в сельском хозяйстве, за это время много прочитал литературы и в конце 1930 года поступил учиться в школу взрослых при Казанковской ШКМ, а через год меня направили на шестимесячные пед-курсы, как лучшего ученика. Окончил я пед-курсы 15го марта 1932 года и с 18го марта 1932 приступил к педагогической работе.

В нашей семье сохранилась автобиография моего прадедушки.

Перьевая ручка

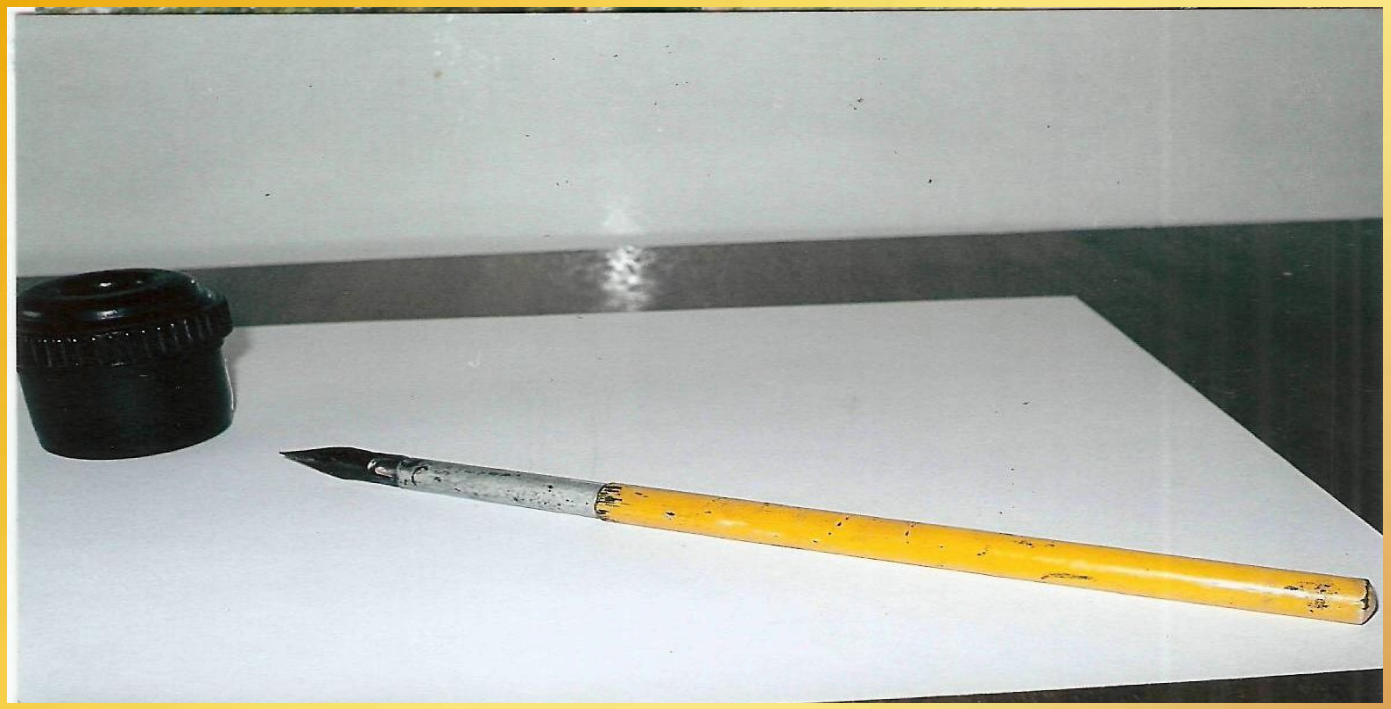

Это перьевая ручка, такими писали в школе. На каждой парте стояли чернильницы-непроливайки. Дети обмакивали кончик пера в чернила и писали.

Керосиновая лампа

Электричества в то время не было, поэтому школу освещали вот такие керосиновые лампы.

Александр Иванович- командир танка

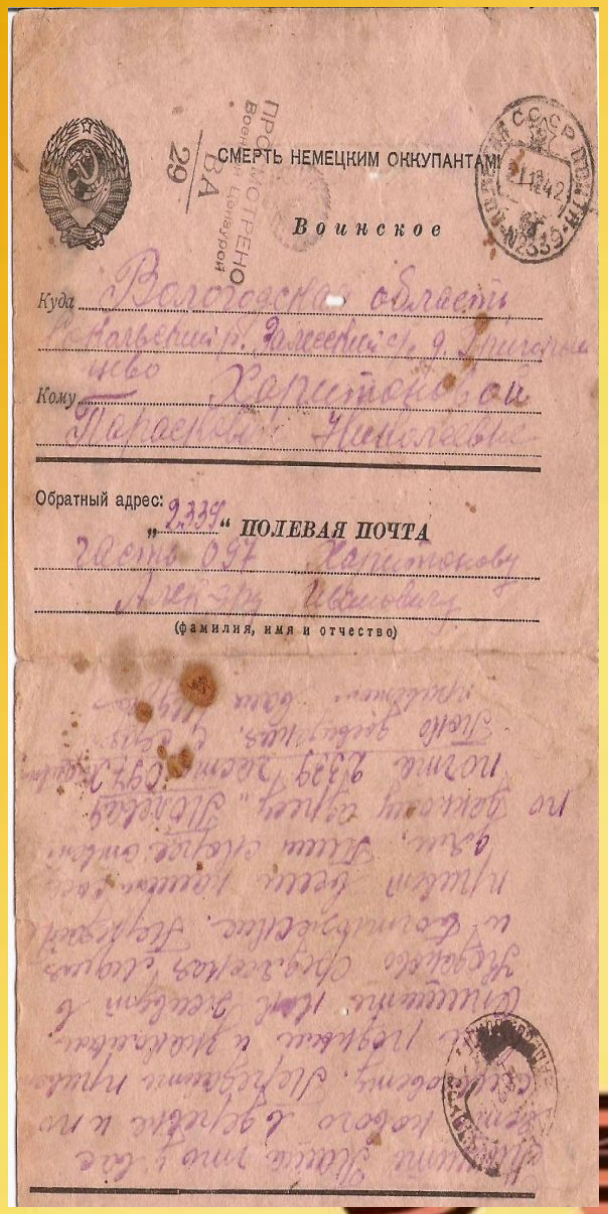

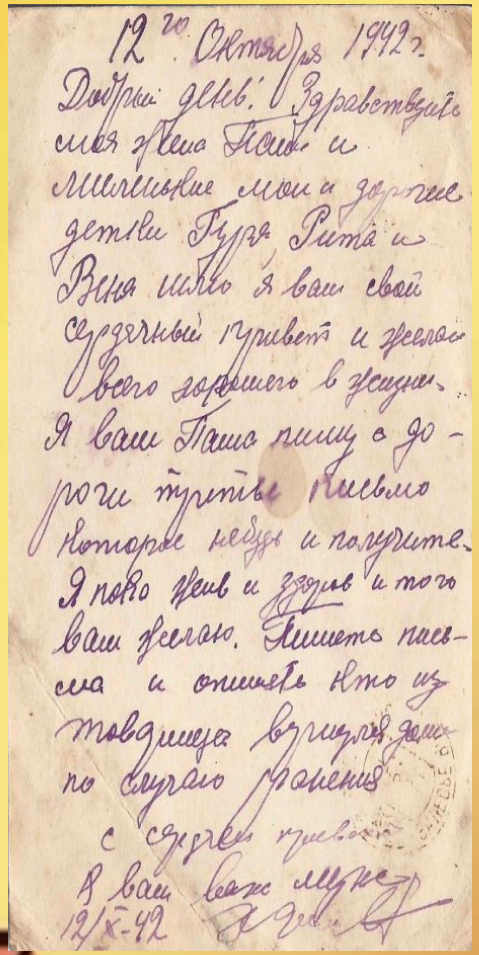

Александр Иванович в апреле 1942 года был призван в ряды Красной Армии. На фронте был командиром танка. В одном из писем Александр Иванович сообщает о том, что во время боя он получил сильные ожоги, а остальные члены экипажа погибли. Как мы предполагаем, это произошло в битве на Курской дуге. После лечения в госпитале мой прадедушка воевал под Киевом.

Письма с фронта

Во время форсирования Днепра в декабре 1943 года прадедушка «пропал без вести». Ему тогда было 34 года.

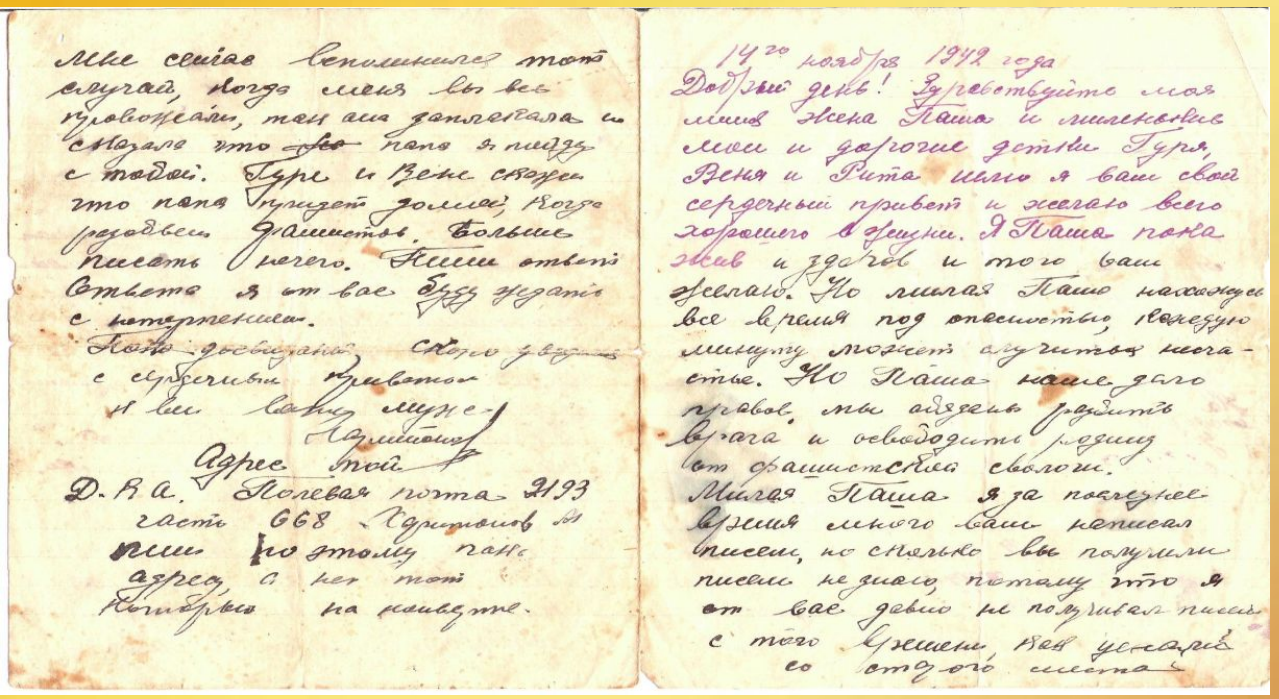

Мне сейчас вспомнился тот случай, когда меня вы все провожали, так она заплакала и сказала что папа я пойду с тобой. Гуре и Вене скажи что папа придет домой, когда разобьем фашистов. Больше писать нечего. Пиши ответ ответа я от вас буду ждать с нетерпением.

Пока досвидания, скоро увидимся с сердечным приветом и вы ваш муж

Харитонов

Адрес мой

Д.К.А. Полевая почта 2193 часть 668 Харитонов

пиши по этому пока адресу, а нет тот который на конверте.

14го ноября 1942 года

Добрый день! Здравствуйте моя милая жена Паша и миленькие мои и дорогие детки Гуря, Веня и Рита шлю я ваш свой сердечный привет и желаю всего хорошего в жизни. Я Паша пока жив и здоров и того ваш желаю. Но милая Паша нахожусь все время под опасностью, каждую минуту может случиться несчастье. Но Паша наше дело правое, мы обязаны разбить врага и освободить родину от фашистской свологи.

Милая Паша я за последнее время много ваш написал писем, но сколько вы получили писем не знаю, потому что я от вас давно не получивал писем с того времени, как уехали со старого места

Память о погибших

Много лет прошло, но мы помним какой ценой была завоёвана победа!

И бережно храним память о людях, отдавших за мир свою жизнь!

Памятник погибшим в деревне Большое Село

Имя Харитонова Александра Ивановича увековечено на памятнике погибшим защитникам в деревне Большое Село.

Участие в акции «Бессмертный полк»

9 мая наша семья с портретом Александра Ивановича идёт в колонне «Бессмертного полка» г. Сокол

Я помню! Я горжусь!

Прошла война, прошла страда,
Но боль взывает к людям:
Давайте, люди никогда
Об этом не забудем!
Пусть память верную о ней
Хранят, об этой муке,
И дети нынешних детей
И наших внуков внуки.
Чтоб снова на земной планете
Не повторилось той беды.
Нам нужно, чтобы наши дети
Об этом помнили как мы!
Я не напрасно беспокоюсь,
Чтоб не забылась та война:
Ведь эта память – наша совесть.
Она как сила нам нужна…