



Областное государственное бюджетное профессиональное образовательное
учреждение «Томский базовый медицинский колледж»

Сестринский уход за пациентами с анаэробной инфекцией

Выпускная квалификационная
работа

СТУДЕНТКА: АФАНАСЬЕВА АЛЕКСАНДРА АЛЕКСЕЕВНА, 655 ГРУППА

СПЕЦИАЛЬНОСТЬ: «СЕСТРИНСКОЕ ДЕЛО»

РУКОВОДИТЕЛЬ: ЛИНОК ЕЛЕНА АЛЕКСЕЕВНА ПРЕПОДАВАТЕЛЬ ОГБПОУ «ТБМК»

Томск-2019

Актуальность темы

В зависимости от причины инфекционного заболевания мягких тканей, характера повреждения и его локализации анаэробные микроорганизмы обнаруживают в 40-90% случаев. Анаэробная инфекция привлекает пристальное внимание хирургов, инфекционистов, микробиологов и других специалистов. Это обусловлено тем, что анаэробная инфекция занимает особое место в связи с исключительной тяжестью течения болезни, высокой летальностью 14-80%

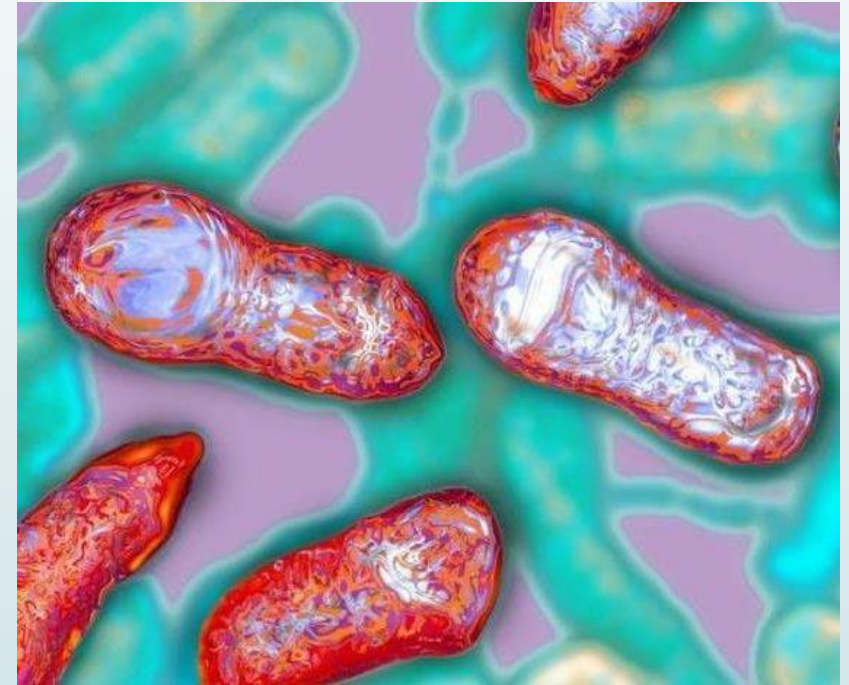

<https://nashainfekciya.ru/skryto/vozbuditeli-anaer-obnoj-gazovoj-infekcii.html>



Объект, предмет, цель исследования

Объект исследования: сестринский уход за больными с анаэробной инфекцией.

Предмет исследования: деятельность медицинской сестры при уходе за больными с анаэробной инфекцией.

Цель исследования: выявление и восстановление нарушенных потребностей пациента с анаэробной инфекцией.

Задачи исследования

- 1. Изучить особенности ухода за пациентами с анаэробной инфекцией.
- 2. Рассмотреть этапы сестринского процесса при уходе за пациентами с анаэробной инфекцией. Рассмотреть различные модели сестринского ухода.
- 3. Провести курацию пациента: оценить потребности, выявить нарушенные, сформулировать цели сестринских вмешательств, спланировать уход.
- 4. Составить план сестринского ухода за пациентами с анаэробной инфекцией.

I. Теоретическая часть

Анаэробная инфекция — тяжелая токсическая раневая инфекция, вызванная анаэробными микроорганизмами, с преимущественным поражением соединительной и мышечной ткани.



Классификация анаэробной инфекции

Некловидиальная анаэробная инфекция

1. Флегмона;
2. Абсцесс;

3. Некротическая пневмония;
4. Сепсис и др.

Кловидиальная анаэробная инфекция

1. Синергическая газовая гангрена;
2. Кловидиальный перитонит;

3. Гангренозный холецистит;
4. Кловидиальный некротический миозит и др.

Профилактика анаэробной инфекции



Профилактика анаэробной инфекции - это прежде всего соблюдение правил асептики, полноценная хирургическая обработка ран, своевременная борьба с травматическим и геморрагическим шоком, рациональная иммобилизация.

Также по назначению врача проводится **экстремальная профилактика столбняка.**

II. Практическая часть

22.04.19. Приступила к прохождению преддипломной практики на базе Областного государственного автономного учреждения здравоохранения "Томская областная клиническая больница".



Курация пациента

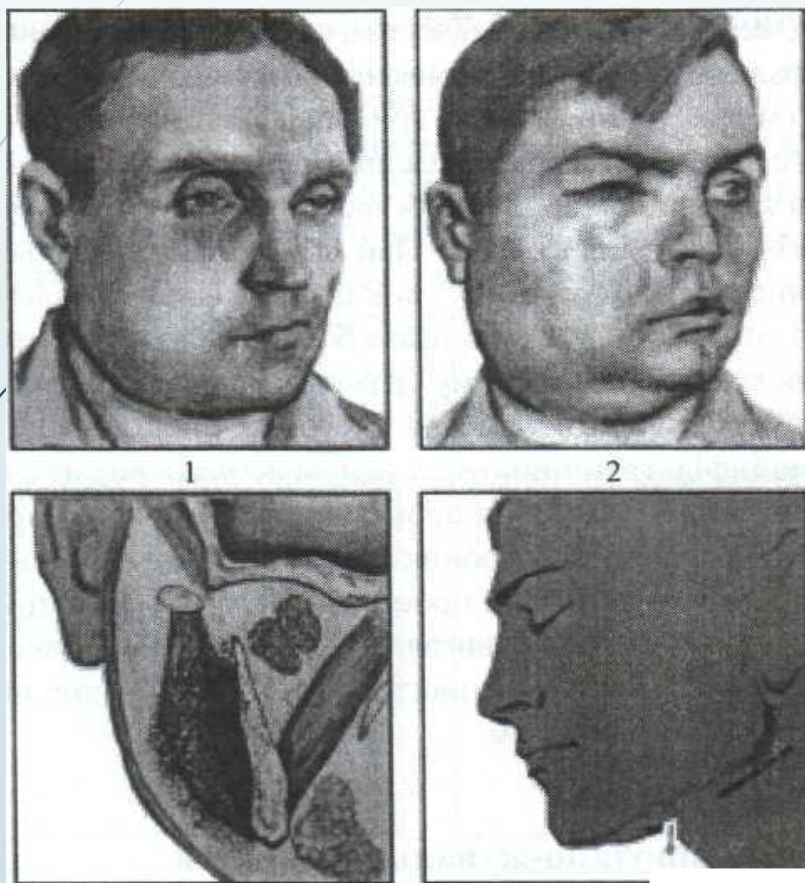

Приняла на курацию пациента 25.04.2019 М., 31 год, находящегося на лечении в ОГАУЗ «ТОКБ» в отделении челюстно-лицевой хирургии с диагнозом флегмона щечной области.

Карта сестринского процесса

Потребность	Проблема пациента	Цель сестринского вмешательства	План сестринских вмешательств
Достаточное потребление пищи и жидкости.	Пациент не может принимать пищу из-за постельного режима.	Накормить пациента с помощью м\с на время постельного режима.	<ol style="list-style-type: none">1) Выполнить лист врачебных назначений.2) Установить доверительные отношения с пациентом.3) Обеспечить соблюдение щадящей диеты.4) Оказывать помощь во время приема пищи.5) Поддерживать комфортные безопасные условия при кормление и питье6) Предоставить еду в палату.7) Придать удобное положение.8) Создать условия для приема пищи9) Накормить пациента с ложечки.10) Провести туалет полости рта.

Карта сестринского процесса

Потребность	Проблема пациента	Цель сестринского вмешательства	План сестринских вмешательств
Выделение продуктов жизнедеятельности из организма.	У пациента выделяется из раны гнойное содержимое из-за основного заболевания	Улучшить отхождение гнойного отделяемого в течении недели с помощью врачебных назначений и сестринских вмешательств	1) Выполнять ежедневные перевязки с врачом: промывание дренажей с растворами перекиси водорода, фурацилина; 2) Смена повязки по мере загрязнения; 3) Контроль послеоперационной раны и состояния пациента.

Карта сестринского процесса

Потребность	Проблема пациента	Цель сестринского вмешательства	План сестринских вмешательств
Движение и поддержание желаемого положения тела.	Ограниченны е движения из-за основного заболевания.	Помочь пациенту при передвижении.	<ol style="list-style-type: none">1) Установить доверительные отношения с пациентом.2) Помогать в смене положения соблюдая режим.3) Провести беседу о возможных осложнениях.4) Контроль за соблюдением постельного режима

Карта сестринского процесса

Потребность	Проблема пациента	Цель сестринского вмешательства	План сестринских вмешательств
Поддержание температуры тела.	Пациент испытывает жар (t 38.9°C)	Снизить температуру тела до нормальных цифр в течение 3 дней с помощью врачебных назначений и сестринских вмешательств	<ol style="list-style-type: none">1) Выполнить врачебные назначения: анальгин в\м при повышении температуры.2) Обеспечить пациенту своевременный прием лекарственных средств;3) Контролировать состояние пациента АД, пульс, температура.4) Создать лечебно-охранительный режим:<ul style="list-style-type: none">· ежедневно уборка в палате 2 раза в день· проветривание палаты 2 раза в день· смена постельного белья

Карта сестринского процесса

Потребность	Проблема пациента	Цель сестринского вмешательства	План сестринских вмешательств
Отдых и сон	Нарушение сна из-за болезненности в щечной области	Нормализовать сон с помощью врачебных назначений и сестринских вмешательств	1) Выполнить врачебные назначения: при сильной боли кеторол в\м до 3 раз в день. 2) Обучить пациента вынужденному положению в постели, облегчающему боль.

Заключение

Цель выпускной квалификационной работы заключалась в выявлении и восстановлении нарушенных потребностей пациента с анаэробной инфекцией.

Опираясь на вывод, я делаю заключение: задачи для достижения поставленной цели сформулированы правильно, задачи выполнены, цель достигнута.



Областное государственное бюджетное профессиональное образовательное
учреждение «Томский базовый медицинский колледж»

Сестринский уход за пациентами с анаэробной инфекцией

Выпускная квалификационная
работа

СТУДЕНТКА: АФАНАСЬЕВА АЛЕКСАНДРА АЛЕКСЕЕВНА, 655 ГРУППА

СПЕЦИАЛЬНОСТЬ: «СЕСТРИНСКОЕ ДЕЛО»

РУКОВОДИТЕЛЬ: ЛИНОК ЕЛЕНА АЛЕКСЕЕВНА ПРЕПОДАВАТЕЛЬ ОГБПОУ «ТБМК»

Томск-2019