Начало Смуты. Самозванец на престоле

ОТЕЧЕСТВЕННЫЕ ИСТОРИКИ О ПРИЧИНАХ И СУЩНОСТИ СМУТНОГО ВРЕМЕНИ В РОССИИ НА РУБЕЖЕ XVI—XVII вв.

Н.М. Карамзин	Разврат всех сфер русского общества
С.М. Соловьев	Нравственное и моральное разложение общества
Н.И. Костомаров	Следствие католической интриги
В.О. Ключевский **С.Ф. Платонов**	Смута — это социальное движение, зародившееся в верхах русского общества и постепенно втянувшее в свою орбиту широкие слои населения
Советская историография (И.И. Смирнов, В.И. Буганов, В.И. Корецкий и др.)	Смута — это высшая форма борьбы угнетенных против эксплуататоров
Современная историография (Р.Г. Скрынников, А.Л. Станиславский)	Смута — это гражданская война в России

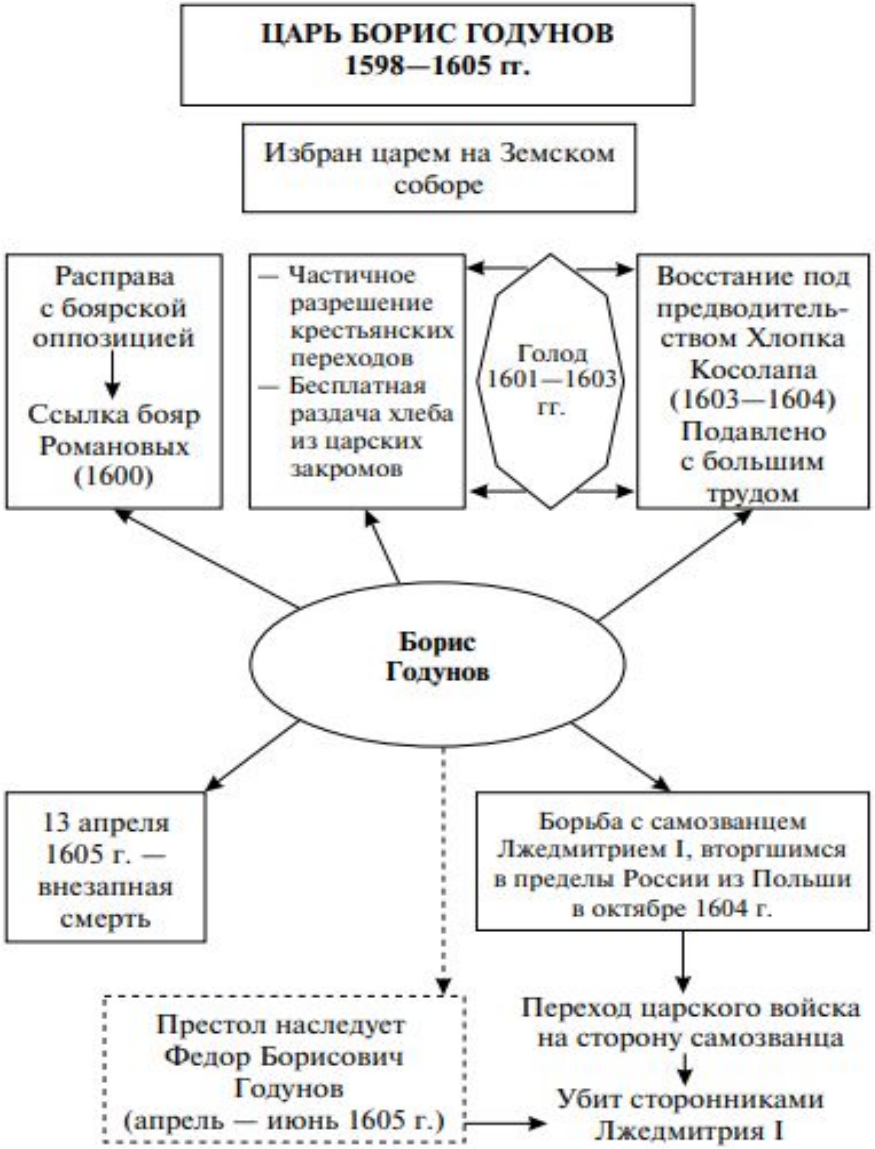
ЦАРЬ БОРИС ГОДУНОВ
1598—1605 гг.
Избран царем на Земском соборе
Расправа с боярской оппозицией
Ссылка бояр Романовых (1600)
— Частичное разрешение крестьянских переходов
— Бесплатная раздача хлеба из царских закромов
Голод 1601—1603 гг.
Восстание под предводительством Хлопка Косолапа (1603—1604) Подавлено с большим трудом
Борис Годунов
13 апреля 1605 г. — внезапная смерть
Борьба с самозванцем Лжедмитрием I, вторгшимся в пределы России из Польши в октябре 1604 г.
Престол наследует Федор Борисович Годунов (апрель — июнь 1605 г.)
Переход царского войска на сторону самозванца
Убит сторонниками Лжедмитрия I

Причины Смуты

Смута – это цепь негативных для России событий, раскол общества и государства, слабая власть, самозванство, вмешательство других стран в дела России.

1	**Неурожай – голод;**
2	Рост цены на хлеб;
3	Высокие налоги для крестьян;
4	Отмена Юрьева дня;
5	Недовольство избранием Б.Годунова царём.

Первый самозванец

Молодой дворянин Григорий Атрепьев, ставший монахом, но бежавший из монастыря в Речь Посполитую.

Там он объявил себя «чудом спасшимся» царевичем Дмитрием, получил от польских магнатов деньги и набрав небольшое войско в конце 1604 г. Вторгся в пределы Русского государства.

Присяга Лжедмитрия I польскому королю Сигизмунду III на введение в России католицизма.

Поход Лжедмитрия I на Москву

Апрель 1605 - скончался Борис Годунов.

Войско вышло из повиновения и поцеловало крест «царевичу Дмитрию».

Сын Годунова, молодой царь Фёдор, был свергнут и убит.

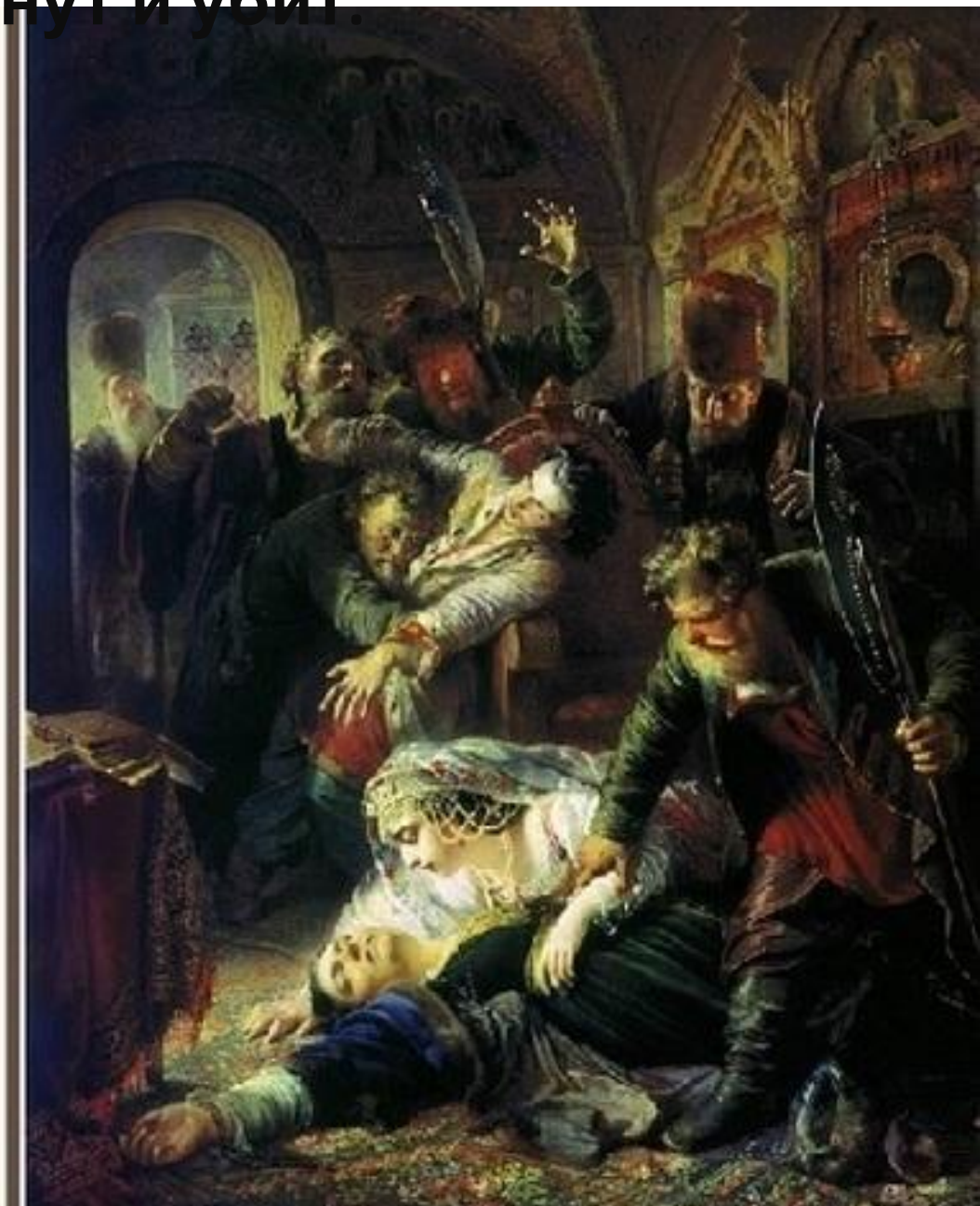

Правление Лжедмитрия I

В июне 1605 г. Лжедмитрий вступил в столицу и сел на «прародительский престол» (оразил льва).

Женитьба Лжедмитрия I на полячке Марине Мнишек

Григорий Отрепьев
ПРАВЛЕНИЕ ЛЖЕДМИТРИЯ I
1605—1606 гг.
ПОПЫТКИ ПРОВЕДЕНИЯ САМОСТОЯТЕЛЬНОЙ ПОЛИТИКИ
Осложнение отношений с Польшей, перед которой он имел обязательства, но не спешил их выполнять
Пожалование землями и деньгами служилых людей и польских наемников
Освобождение от зависимости ряда категорий крестьян и холопов
Противоречия с московскими боярами во главе с В.И. Шуйским
Свадьба с Мариной Мнишек 8 мая 1606 г.
Напряженные отношения поляков и жителей Москвы
Складывание заговора
против Лжедмитрия I
Возврат из ссылки бояр Романовых
Убийство в Кремле Лжедмитрия I 17 мая 1606 г.

17 мая 1606г. Лжедмитрий был убит

Боярский царь

Заговорщики не стали медлить, и в результате сговора узкого круга лиц, царём был провозглашён 54 летний князь из рода Рюриковичей **Василий Шуйский** (1606 – 1610).

Шуйский не отличался ни **широтой кругозора**, ни **благородством**. **Неозрачный, подслеповатый** и **нерига**, **ложь** и **хитрость**.

Его излюбленными орудиями в борьбе за власть были и царь был

ПРАВЛЕНИЕ ВАСИЛИЯ ШУЙСКОГО (1606—1610 гг.)

Шуйский попытался укрепить своё положение союзом с аристократическими кругами. При восшествии на трон он дал боярам **крестоцеловальную запись**, в которой обязался не править страной без участия Думы и не накладывать ни на кого несправедливых опал. Однако впоследствии он не раз нарушал

ние на события было негативным и кратковременным, судьба России принадлежала её многострадальному народу.

МНЕНИЕ ИСТОРИКА

О Лжедмитрии I

Москвичи мало-помалу знакомились с личностью нового царя. Характер и поведение царя Дмитрия производили различное впечатление — перед москвичами, по воззрениям того времени, был человек образованный, но невоспитанный, или воспитанный, да не по московскому складу. Он не умел держать себя сообразно своему царскому сану, не признавал необходимости того этикета, «чина», какой окружал московских царей; любил молодечествовать, не спал после обеда, а вместо этого запросто бродил по Москве. Не умел он держать себя и по православному обычаю, не посещал храмов, любил одеваться по-польски, по-польски же одевал свою стражу, водился с поляками и очень их жаловал; от него пахло ненавистным Москве латинством и Польшей. Но и с польской точки зрения это был невоспитанный человек. Он был необразован, плохо владел польским языком, ещё плоше — латинским, писал «in perator» вместо «imperator». Такую особу, какой была Марина Мнишек, личными достоинствами он, конечно, прельстить не мог. Он был очень некра-

сив: разной длины руки, большая бородавка на лице, некрасивый большой нос, волосы торчком, несимпатичное выражение лица, лишённая талии неизящная фигура — вот какова была его внешность. Брошенный судьбой в Польшу, умный и переимчивый, без тени расчёта в своих поступках, он понахватался в Польше внешней «цивилизации», кое-чему научился и, попав на престол, проявил на нём любовь и к Польше, и к науке, и к широким политическим замыслам вместе со вкусами степного гуляки.

Из «Лекций по русской истории» С. Ф. Платонова

1. Какие черты Лжедмитрия как политика и человека указывали на его низкое, незнатное происхождение?
2. Что повлияло на решение Марины Мнишек заключить союз с Лжедмитрием I? Стал ли самозванец европейцем?

§ 13 Разгар Смуты. Власть и народ

«И мы уже, бедные, все православные крестьяне отчаялись, ни заступающего, ни помогающего не было, ни делом, ни словом. И Господь на нас ещё не до конца прогневался... святейший патриарх Гермоген Московский и всея Русии... призвав всех православных крестьян, за православную веру всем велел стояти и померети».

Послание ярославцев в Казань во время сбора Первого ополчения

- Семибоярщина
- Первое ополчение

- Иван Болотников
- Лжедмитрий II

Домашнее задание :
1.П.12 вопросы (устно всем)
2.Презентацию изучить(устно всем)
3. стр.91-92(слайды 16-17) мнение историка читать, вопросы 1,2(письменно: Володин, Горенков, Давронбекова, Зверева Котова,Черенкова,