Онлайн ПсковГУ Русский (ru)

Олег Петрович Корольков

ИР4 (1917-1939 гг.)

- Участники
- Значки
- Компетенции
- Оценки
- Общее
- Тема 1
- Тема 2
- Тема 3
- Тема 4
- Личный кабинет

Тема 4

Личный кабинет

3.pskgu.ru/mod/resource/view.php?id=124546

История России, часть 4 (1917-1939 гг.)

Личный кабинет / Мои курсы / ИР4 (1917-1939 гг.)

http://do3.pskgu.ru/course/view.php?id=15634

Общее

Курс История России, часть 4 (1917-1939 гг.) разработан для студентов III курса исторического факультета , обучающихся по программам:

направления подготовки 46.03.01 История, профиля "Историческое краеведение";

направления подготовки 44.03.01 Педагогическое образование, профиля "Историческое образование"

- Объявления
- Рабочая программа ИСТОРИЯ РОССИИ 1917-39 46.03.01И_ИК_2020-21
- Рабочая программа ИСТОРИЯ РОССИИ 1917-39_ 44.03.01ПО_ИО.2020-21
- Методические рекомендации к семинарским занятиям
- Список источников и монографической литературы по истории России (1917 -1939 гг.)
- 3.1.2. Методические рекомендации по подготовке к собеседованию по прочитанной монографической и мемуарной литературе

Задание:

Выбрать по желанию одну монографию или один источник для изучения и конспектирования

3.1.3.Список источников и монографической литературы по истории России (1917 -1939 гг.)

1) Источники (мемуары, воспоминания, публицистика)

1. Бабель И. Э. Конармейский дневник 1920 года (http://militera.lib.ru/db/babel/index.html)
2. Будберг А. Дневник белогвардейца. Мн.-М.,2001 (http://militera.lib.ru/db/budberg/index.html).
3. Вернадский В.И. Дневники 31 января 1919 — 4 апреля 1920 Электронный Архив В. И. Вернадского (http://vernadsky.lib.ru/e-texts/diary.shtml); по изд. В.И. Вернадский, Дневники 1917-1921. Январь 1920 — март 1921. — Киев: Наукова думка, 1997 (http://http//militera.lib.ru/db/vernadski_vi2/index.html).

2) Монографические исследования

1. Абинякин Р. М. Офицерский корпус Добровольческой армии: Социальный состав, мировоззрение. 1917–1920 гг.: Монография. — Орел, 2005. (http://militera.lib.ru/research/abinyakin_rm01/index.html).
2. Абраменко Л. М. Последняя обитель. Крым, 1920-1921 годы. — К.: МАУП, 2005.http://militera.lib.ru/research/abramenko_lm01/index.html
3. Баландин Р. К.; Миронов С. С. «Клубок» вокруг Сталина. Заговоры и борьба за власть в 1930 е годы. — М., 2003 (http://militera.lib.ru/research/balandin_mironov/index.html
4. Волков С. В. Трагедия русского офицерства. М., 1993 (http://militera.lib.ru/research//volkov1/index.html)
5. Восленский М. С. Тайные связи США и Германии. Блок империалистов против Октября (1917–1919). М.,1968(http://militera.lib.ru/research/voslensky/index.html)

Методические рекомендации
по подготовке к собеседованию по прочитанной монографической и мемуарной литературе

Обязательным компонентом самостоятельной работы студентов является изучение источников и монографий. К собеседованию с преподавателем по поводу самостоятельно изученных монографической литературы и источников студент обязан подготовить:

- конспект (по монографии);
- тезисы (по источнику, в т.ч. мемуарному);
- в письменной форме ответить на вопросы по следующему плану:

1. В какую историографическую эпоху работал историк, писатель, общественный или государственный деятель?
2. Жизненный путь автора.
2.1. Важнейшие даты его жизни и деятельности (представляются в виде хронологической таблицы).
2.2. Социальное происхождение автора, позднейшие его перемещения в системе социальной стратификации.
2.3. Образование автора.
2.4. Основные этапы профессиональной деятельности.
2.5. Политические и идеологические ориентации автора, формы его участия в общественной жизни.
2.6. Взаимоотношения с властными структурами.

Задание:
в письменной форме выполнить задание в соответствии с Методическими рекомендациями

3.1.1. Задания для самостоятельной работы студентов

Тематика рефератов и докладов

1. «Историческая драма в Пскове»: отречение от престола Николая II
2. Тайна «немецкого золота» большевиков
3. Петроградское вооруженное восстание 24-26 октября 1917 г.: как это было? (свидетельства очевидцев)
4. Брестский мир
5. Военачальники Красной армии:
   - 5.1. М. В. Фрунзе
   - 5.2. М. Н. Тухачевский
   - 5.3. К. Е. Ворошилов
   - 5.4. С. М. Буденный
   - 5.5. И. И. Вацетис
   - 5.6. С. С. Каменев
6. Основатели и деятели «белого дела». Портреты на фоне времени:
   - 6.1. М.В. Алексеев
   - 6.2. П.Н. Врангель
   - 6.3. А.И. Деникин
   - 6.4. А.М. Каледин
   - 6.5. А.В. Колчак

Задание:

подготовить 2 доклада с презентациями по избранным темам для выступления на семинарских занятиях

ВЕЛИКАЯ РОССИЙСКАЯ РЕВОЛЮЦИЯ

1917 – 1922 гг.

© Корольков О.П.

Февральская буржуазно – демократическая революция 1917 г. в России

Иллюстративный материал к лекции

© Корольков О.П.

Таврический дворец. Петроград

Рабочая Марсельеза

Использовалась в качестве гимна в первые месяцы после Февральской революции Мелодия французского гимна, музыка Клода Жозефе Руже де Лиля. Слова П.Л. Лаврова (это не перевод с французского).

Текст опубликован в газете «Вперёд» 1 июля 1875 г.

Отречемся от старого мира!
Отряхнем его прах с наших ног!
Нам враждебны златые кумиры;
Ненавистен нам царский чертог!
Мы пойдем в ряды страждущих братий,
Мы к голодному люду пойдем;
С ним пошлем мы злодеям проклятья,
На борьбу мы его позовем:

Вставай, подымайся, рабочий народ!
Вставай на врагов, брат голодный!
Раздайся крик мести народной!
Вперед!

Богачи, кулаки жадной своро
Расхищают тяжелый твой тру
Твоим потом жиреют обжоры;
Твой последний кусок они рву
Голодай, чтоб они пировали!
Голодай, чтоб в игре биржевой
Они совесть и честь продавали
Чтоб ругались они над тобой!

Припев.

Тебе отдых — одна лишь могила!
Каждый день недоимку готовь;
Царь-вампир из тебя тянет жилы!
Царь-вампир пьет народную кров
Ему нужны для войска солдат
Подавай, же сюда сыновей!
Ему нужны пиры да палаты:
Подавай ему крови твоей!

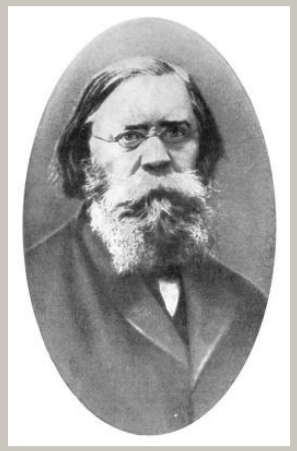

Припев.

Не довольно ли вечного горя
Встанем, братья, повсюду зар
От Днепра и до Белого моря,
И Поволжье, и Дальний Кавк
На воров, на собак — на богат
Да на злого вампира царя!
Бей, губи их, злодеев проклятых!
Засветись лучшей жизни заря!

Припев.
И взойдет за кровавой зарею
Солнце правды и братства людей.
Купим мир мы последней борьбою:
Купим кровью мы счастье детей.
И настанет година свободы,
Сгинет ложь, сгинет зло навсегда,
И сольются в едино народы
В вольном царстве святого труда…

Припев

Февральская буржуазно – демократическая революция 1917 г. в России

План:

1. **Предпосылки революции**
2. **Свержение самодержавия. События 23 февраля – 3 марта 1917 г. Сущность власти**
3. **Борьба политических сил за пути развития страны в марте – октябре 1917 г.**
4. **Политические кризисы. Нарастание общенационального кризиса**

1. Предпосылки революции

РУБЛЕЙ
РУБЛЕЙ
250
250
РУБЛЕЙ
РУБЛЕЙ
ПОДДѢЛКА КРЕДИТ-
НЫХЪ БИ
ПРЕСЛѢ
ЗАКОН

РУБЛЕЙ
РУБЛЕЙ
1000
1000
РУБЛЕЙ
РУБЛЕЙ

Оценки ситуации в России накануне Февральской революции:

«В настоящее время нет никаких надежд на удачную революцию».

Н.С. Чхеидзе, лидер меньшевиков

«Мы, старики, может быть, не доживём до решающих битв этой грядущей революции» (Полн. собр.соч., т.30, с. 328).

В.И. Ленин, лидер большевиков

«Все политические группы и организации подполья были против выступления в ближайшие месяцы 1917 года».

А.Г. Шляпников, руководитель Русского бюро ЦК РСДРП (б)

«Революционеры ещё не готовы, а революция готова».

В.В. Шульгин, прогрессивный монархист

Февральская революция 1917 г. это:

- «немецко-еврейско-масонский заговор», как считали правые?
- «Великая бескровная» народная революция, как утверждали либералы?
- «буржуазная революция», первый этап всемирной пролетарской революции, как полагали большевики?

Борис Николаевич Миронов

профессор Санкт-Петербургского государственного университета, главный научный сотрудник Санкт-Петербургского института истории РАН

Благосостояние населения и революции в имперской России: XVIII — начало XX века. 2-е изд., испр., доп. М.: Весь мир, 2012. 848 с.

Страсти по революции: Нравы в российской историографии в век информации. М.: Весь мир, 2013. 336 с.

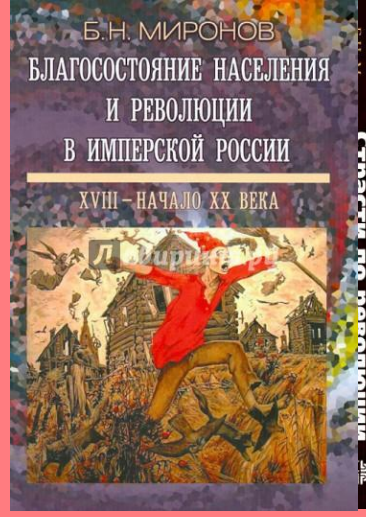

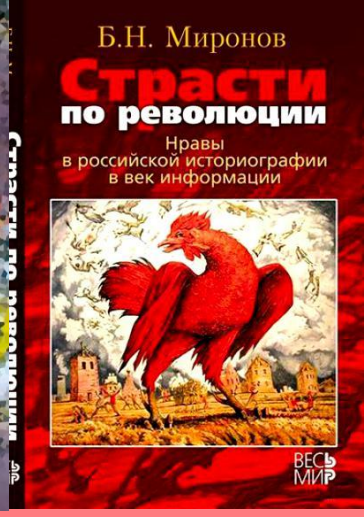

К революции привела не "историческая неизбежность", а конкретные ошибки властей и общественности России на рубеже веков. И никак не "отсутствие необходимых реформ" (Миронов доказывает, что они проводились - и успешно).

Накануне Февраля «по объективным показателям ситуация в России выглядела предпочтительнее, чем в других воюющих странах, особенно в Германии и Франции».

Миронов Б.Н.:

«никакой объективной неизбежности и неотвратимости русской революции 1917 года не существовало. Это - рукотворное дело. Революция стала результатом сознательных действий радикально-либеральных политических групп. И прежде всего долговременной, разнузданной, тщательно продуманной антиправительственной и антиромановской пропаганды, на уровне нынешнего "черного пиара"».

https://rg.ru/2015/07/06/rodina-shag.html

Пыхалов И.В. Самые подлые мифы о Сталине. Клеветникам Вождя. — М.: Яуза-Пресс, 2012. — 224 с.

Какую Россию мы потеряли?

Согласно верованиям нынешних обличителей большевиков, Российская Империя образца 1913 года была процветающей страной, в которой, выражаясь словами И. Л. Солоневича, «*реки из шампанского текли в берегах из паюсной икры* ».

Конкретные детали этой лубочной картины у отдельных авторов могут несколько разниться. Чаще всего указывают на успехи российского сельского хозяйства, которое чего-то там выращивало «больше, чем США, Канада и Аргентина вместе взятые» и этим якобы кормило «полмира». Или, как минимум, «пол-Европы». Далее обычно следуют рассуждения о «небывалом промышленном росте», о «мировом лидерстве» в железнодорожной сфере, о «блестящем состоянии финансов». Отдельным пунктом идёт быстрый рост народонаселения, благодаря которому при сохранении династии Романовых сегодня русских было бы миллионов 500–600, если не больше.

Увы. Всё это не более чем красивая сказка, которая мгновенно блёкнет при сопоставлении с реальными фактами.

Действительно, Российская Империя знала времена величия и славы. Зенит её могущества пришёлся на конец XVIII — начало XIX века. Уничтожив в 1812 году вторгшуюся вглубь нашей страны армию тогдашней «объединённой Европы», русские войска победно закончили войну во взятом Париже. На Венском конгрессе 1814–1815 гг. Россия была официально признана одной из пяти великих держав, наряду с Англией, Францией, Пруссией и Австро-Венгрией. Мощь вооружённых сил подкреплялась развитой по тогдашним меркам промышленностью — Россия занимала второе место в мире по выплавке чугуна.

Однако эти славные годы остались далеко позади. К началу XX века Империя подошла в состоянии глубокого и всестороннего кризиса.

Вопреки разглагольствованиям поклонников Столыпина, российское сельское хозяйство не могло досыта накормить даже собственную страну. Рост урожаев едва поспевал за ростом населения. Голод стал постоянным гостем в русской деревне. Несмотря на это значительная часть хлеба вывозилась за рубеж.

Предпосылки и причины Февральской революции 1917 г.:

1. **Противоречия модернизации России: запаздывание с отменой крепостного права, положение догоняющего; отставание от стран, находящихся в эпицентре развития (Немецкий историк М. Хильдемайер: «Российский революционаризм формировался под влиянием ощущения отсталости»).**

- **5-е место после Великобритании, США, Германии и Франции по уровню промышленного развития; несмотря на высокие темпы роста в 1909-1913 гг. – 8,9 %, отставание от США – в 14 раз, Германии – в 6 раз, Франции – в 2,4 раза. По производству на душу населения – от США и Великобритании – в 15 раз, от Германии – в 10, от Франции – в 4 раза.**

(Примерный уровень Австро-Венгрии, Испании, Японии).

- **Уровень урбанизации 18 % (из 170 млн. чел.)**

- **Неравномерность развития страны (развитые промышленные центры и отсталые окраины)**

- **«Самое отсталое землевладение, самая дикая деревня – самый передовой промышленный и финансовый капитализм» (Ленин В.И. «Политические заметки». Полн. Собр. Соч.Т.16. С. 417).**

<u>Крестьянское малоземелье</u> – более 20 млн. крестьянских хозяйств принадлежало из 400 млн. дес. общего земельного фонда страны 1/3 земли, помещикам – 12 %, государству , церкви и царской фамилии – 55 % земли.

<u>Сохранение полуфеодальных пережитков</u> – испольщины, издольщины и отработок.

<u>Малорезультативность столыпинской аграрной реформы</u> (за 1904-1913 гг. посевные площади возросли с 81 до 138 млн. дес. земли, а урожайность сократилась, экспорт хлеба вырос до 11 млн. т, но производство на душу населения находилось на уровне 360 кг).

- **Обострение основного противоречия капитализма между общественным характером труда и частным присвоением большей части произведённого прибавочного продукта, в результате чего уровень жизни снизился на 20-25 %.**

- **Обострение противоречий между передовыми монополистическими формами производства и старыми – кустарными, малоконкурентоспособными, которые закрывались в годы войны, усугубляя социальную нестабильность. Быстрое преобразование государственного сектора экономики в государственно-монополистический.**

- **Преобладание малоимущих и неимущих слоёв населения в социальной структуре общества: правящая элита – около 5 млн. чел., в т.ч. 576 тыс. чиновников; средние слои города – 8 %; крестьянство – 69 %, в т.ч. 9 % - зажиточные, 25 % – середняки, 35 % - бедняки; рабочий класс – 20 %, в т.ч. 6 % (3,6 млн. чел.) – промышленные рабочие.**
- **Особенности демографической ситуации в стране (быстрый рост населения – за 1898 – 1914 гг. оно увеличилось с 128 до 170 млн. чел., поэтому до 50 % населения составляла молодёжь, склонная к радикализму).**

- **резкий рост маргинализованной части населения в связи с войной (в армии -15,5 млн. чел., в т.ч. 12,8 млн. – крестьян; военнопленных – 2 млн. чел.; беженцев и мигрантов – рабочих – более 2 млн.).**

2. Кризис религиозного чувства и падение авторитета церкви (в 1917 г. подавляющая часть военнослужащих отказалась от святого причастия)

Ликование на фронте по поводу отречения Николая II. Фото начала марта 1917 г.

3. Обострение национального вопроса в ряде регионов (в июле - октябре 1916 г. – восстание в Средней Азии и Казахстане).

Восстание было жестоко подавлено царской администрацией. Уничтожены десятки аулов, убито большое количество восставших местных жителей, более 300 тыс. казахов и киргизов бежали в Китай, приговорены к смертной казни 347 человек, каторжным работам - 578, тюремному заключению - 129 человек. Руководитель восстания Токаш Бокин (1890 – 1918) арестован.
По причине восстания в Средней Азии царскому правительству удалось к началу Февральской революции отправить из Туркестана на тыловые работы лишь 123 тыс.человек (из запланированных 480 тыс.).

4. Первая мировая война – «всесильный режиссёр», «могучий ускоритель революции» (*Ленин В. И. Полн. собр. соч., т. 31, с. 13).*

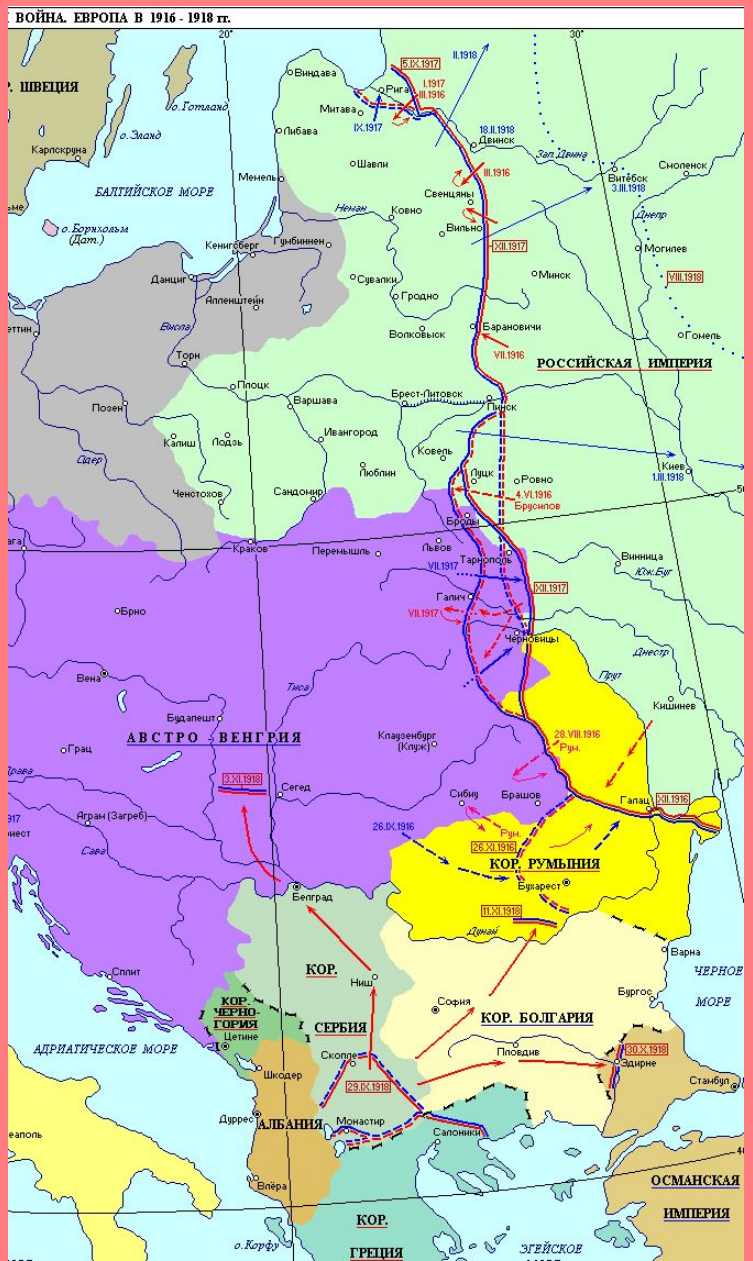

А). К началу 1917 г. немцы оккупировали 16 западных губерний, где было сосредоточено 20 % экономического потенциала страны.

Б). Из 15,5 млн. мобилизованных в строю осталось только 10,4 млн. чел, около 4,7 млн. солдат 1-й и 2-й очереди были убиты, пропали без вести, взяты в плен, демобилизованы по ранению и инвалидности.

Потери вооруженных сил основных участников Первой мировой войны

Государства	Виды потерь (в тыс.)			Всего потерь (в тыс.)	Численность армий (в тыс.)	% потерь от численности армий
	Демограф. потери	Санитарные потери	Попавшие в плен			
Страны Антанты						
Россия	2254,4	3749,0	3343,9	9347,3	15500,0	60,3
Англия	908,4	2035,9	358,8	3303,1	9500,0	34,8
Франция	1397,8	2800,0	504,0	4701,8	8407,0	55,9
Италия	381,0	800,0	500,0	1681,0	5600,0	30,0
Бельгия	38,2	150,0	70,0	258,2	500,0	51,6
Сербия и Черногория	40,0	152,0	200,0	392,0	800,0	49,0
Страны Тройственного союза						
Германия	2350,0	4510,0	1000,0	7860,0	13251,0	59,3
Австро-Венгрия	1100,0	1980,0	1800,0	4880,0	9000,0	54,2
Турция	250,0	763,7	479,6	1493,3	2800,0	53,3
Болгария	33,0	92,4	78,0	203,4	450,0	45,2

Герои и жертвы Отечественной войны 1914—1915 г.

По фотографіямъ, любезно доставленнымъ редакціи «Отомъ».

1) Ген.-маіоръ Д. К. Абаніевъ, нагр. орд. Бѣлаго Орла съ мечами; 2) кав. М. Э. Дербенъ, раненъ; 3) ген.-л. А. Г. Ушаковъ, нагр. орд. св. Влад. 3-й ст. съ мечами и Георг. оружіемъ; 4) ген.-маіоръ В. Г. Бондаревъ, нагр. Георг. кр. 4-й ст. и Георг. оруж. 5) шт.-кап. С. С. Федоровъ, умеръ отъ ранъ; 6) поруч. Н. Н. Кузнецовъ, контуженъ; 7) подп. Г. Ф. фонъ-Сиверъ, нагр. Георг. кр. 4-й степ.; 8) подпоруч. М. М. Арамисовъ, раненъ и контуженъ; 9) кап. Г. Н. Сидинъ, раненъ и конт., нагр. орд. св. Влад. 4-й ст. съ мечами и бант., Георг. кр. 4-й ст. и орд. св. Анны 3-й ст. съ мечами и бант.; 10) кап. Н. В. Нелюбовъ, убитъ; 11) подп. Г. Д. Прево, убитъ; 12) подп. М. А. Сибилинъ, конт.; 13) кап. Отсерскій, раненъ, нагр. Георг. кр. 4-й степ.; 14) прап. Н. Л. Нешитовъ, раненъ; 15) кап. Н. К. Неплюевъ, убитъ; 16) поруч. Г. Г. Рѣшетниковъ, раненъ и конт., нагр. орд. св. Влад. 4-й ст.; 17) прап. Н. А. Лешуковъ, раненъ и контуженъ; 18) подпоруч. В. К. Гальдингенъ, раненъ и контуженъ; 19) поручикъ С. Н. Калугинъ, убитъ, нагр. Георг. кр. 4-й ст.; 20) кап. Л. П. Дюсметьеръ, награжд. Георг. кр. 4-й степ.; 21) прап. Ю. С. Малецкій, контуж.; 22) хорунж. Я. С. Томіхъ, раненъ; 23) кап. Г. Н. Подерни, раненъ; 24) прап. А. А. Прокофьевъ, контуж.; 25) подпоруч. С. Н. Казанинъ-Бобковъ, убитъ; 26) шт.-кап. М. П. Лисковскій, раненъ; 27) прап. В. С. Пашковъ, раненъ; 28) подпор. Н. М. Керцелли, раненъ и контуж.; нагр. орд. св. Стан. 3-й ст., Анны 3-й и 4-й ст.; 29) поруч. Е. А. Шаповскій, награжд. Георг. оружіемъ; 30) поруч. А. А. Керенцевъ, раненъ; 31) прап. Н. Т. Нечаевъ, конт.; 32) подп. Погобуцкій-Одинцкій, контуженъ, награжд. Георг. оруж.;

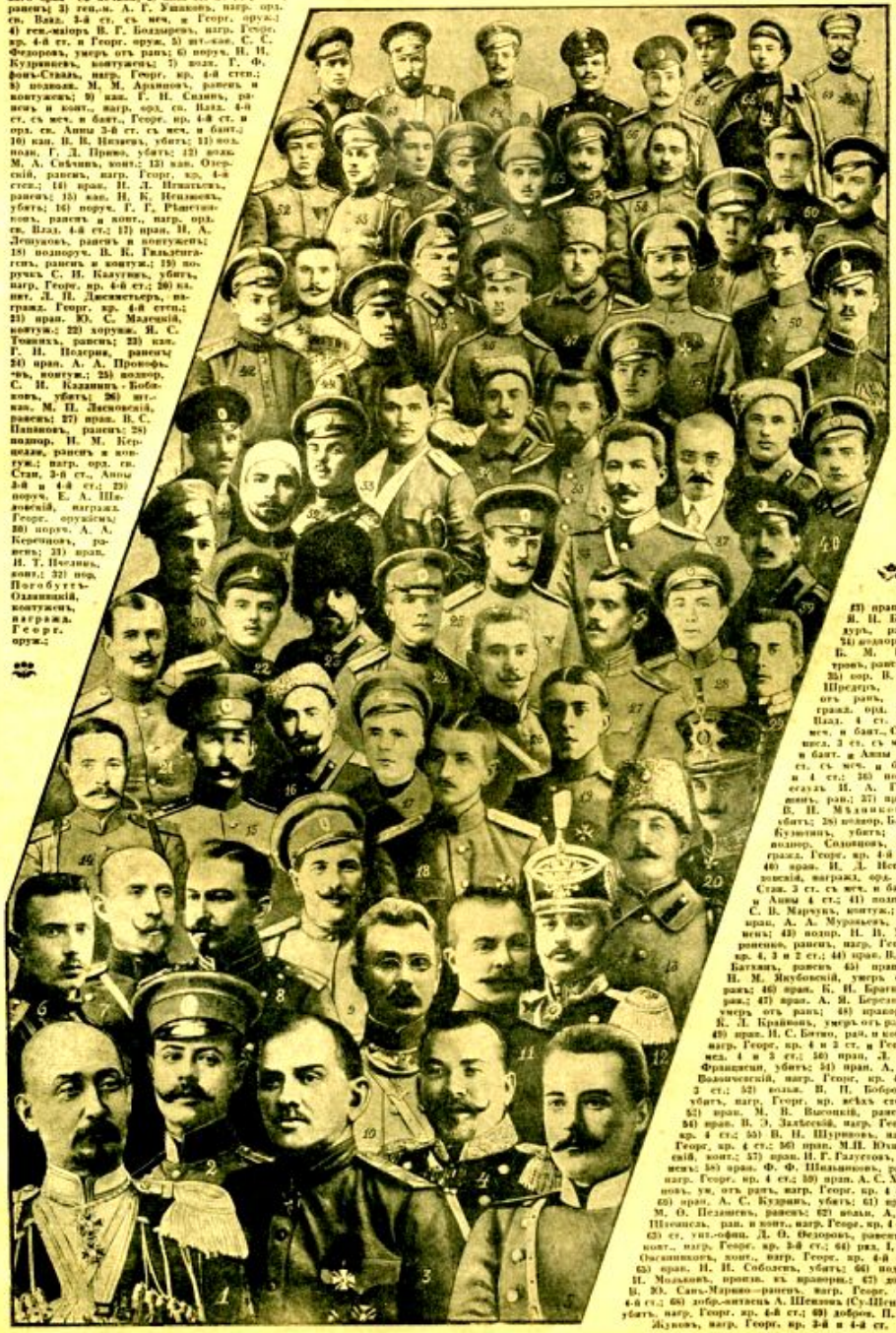

33) прапор. Н. Н. Баклуръ, ран.; 34) подпоруч. Б. М. Петровъ, раненъ, 35) пор. В. А. Шредеръ, ум. отъ ранъ, награжд. орд. св. Влад. 4 ст. съ мечами и бант., Станисл. 3 ст. съ мечами и бант. и Анны 3-й ст. съ мечами и бант. и Анны 4 ст.; 36) подъесаул Н. А. Грошевъ, ран.; 37) прап. В. Н. Мѣхоношинъ, убитъ; 38) подпор. Б. А. Кузнецовъ, убитъ; 39) подпор. Сидоренко, награжд. Георг. кр. 4-й ст.; 40) прап. Н. Д. Нестеровскій, награжд. орд. св. Стан. 3 ст. съ мечами и бант. и Анны 4 ст.; 41) подпор. С. В. Марчукъ, контуж.; 42) прап. А. А. Мурашкинъ, раненъ; 43) подпор. Н. Н. Мироненко, раненъ, нагр. Георг. кр. 4, 3 и 2 ст.; 44) прап. В. Ф. Багаевъ, раненъ 45) прапор. Н. М. Якубовскій, умеръ отъ ранъ; 46) прап. К. Н. Братинъ, ран.; 47) прап. А. М. Березовъ, умеръ отъ ранъ; 48) прапорщ. К. Л. Крайновъ, умеръ отъ ранъ; 49) прап. Н. С. Бетко, ран. и конт., нагр. Георг. кр. 4 и 2 ст. и Георг. мед. 4 и 3 ст.; 50) прап. Л. Ф. Францевичъ, убитъ; 51) прап. А. А. Волоцкевичъ, нагр. Георг. кр. 4 и 3 ст.; 52) подпр. В. П. Боборовъ, убитъ, нагр. Георг. кр. всѣхъ степ.; 53) прап. М. В. Высоцкій, раненъ; 54) прап. В. Э. Залѣсскій, нагр. Георг. кр. 4 ст.; 55) В. Н. Шереметевъ, нагр. Георг. кр. 4 ст.; 56) прап. М. И. Юшковскій, конт.; 57) прап. И. Г. Галуцковъ, раненъ; 58) прап. Ф. Ф. Шельмановъ, ран., нагр. Георг. кр. 4 ст.; 59) прап. А. С. Хлопокъ, ум. отъ ранъ, нагр. Георг. кр. 4 ст.; 60) прап. А. С. Кудрявцевъ, убитъ; 61) прап. М. О. Пеленгъ, раненъ; 62) подпр. А. Г. Шевченко, ран. и конт., нагр. Георг. кр. 4 ст.; 63) ст. унт.-офиц. Д. О. Федоровъ, раненъ и конт., нагр. Георг. кр. 3-й ст.; 64) прап. І. Н. Оксанченко, конт., нагр. Георг. кр. 4-й ст.; 65) прап. Н. Н. Соболевъ, убитъ; 66) подпор. П. Мозьковъ, произв. въ прапорщ.; 67) добр. В. Ю. Сань-Марино—раненъ, нагр. Георг. кр. 4-й ст.; 68) добр.-интендантъ А. Шевченко (Су-Шенгъ), убитъ, нагр. Георг. кр. 4-й ст.; 69) добрец. П. М. Якуновъ, нагр. Георг. кр. 3-й и 4-й ст.

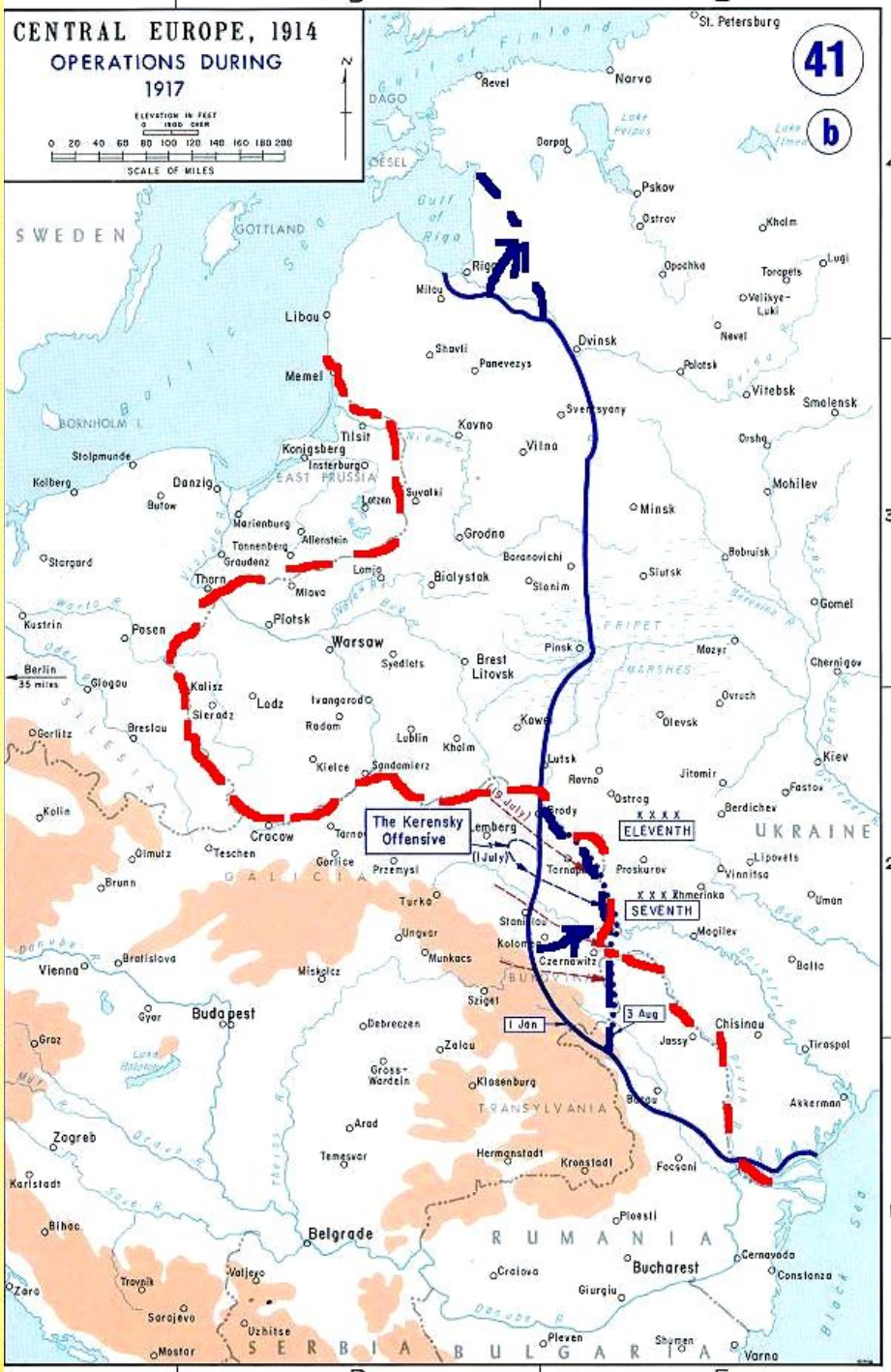

По производству вооружений Россия в несколько раз уступала ведущим державам. Произведено за время 1-й мировой войны:

	Пулемёты, тыс.	Орудия, тыс.	Снаряды, млн.	Самолёты, тыс.
Великобритания	239,0	26,4	218,0	47,8
Франция	312,0	23,2	290,0	52,1
Германия	280,0	64,0	306,0	47,3
Россия	28,0	11,7	67,0	3,5

Осенью 1916 года на полях сражений появляется новое эффективное средство ведения боя — танк. За время войны Великобритания произвела 2,8 тыс. танков, Франция — 5,3 тыс., США — 1,0 тыс. По другую сторону фронта в Германии, начиная с октября 1917 года, было выпущено 20 тяжёлых танков A7V, а также несколько опытных образцов других моделей.

В России же первый танк был изготовлен лишь при Советской власти.

Не хватало даже винтовок. На начало войны в русской армии имелось 4 629 373 винтовок.

С 1914 по 1917 год их было произведено 3 189 717 штук. За это же время поступило из-за рубежа 2461 тыс. винтовок и было захвачено у противника около 700 тыс. В сумме это составило порядка 11 млн. винтовок.

Между тем реальная потребность русской армии в винтовках достигла 17,7 млн. штук

Произведено за время 2-й мировой войны, тыс. шт.:

	СССР	Германия	Япония	Великобритания	США
Винтовки и карабины	12 139,3	10 327,8	3569,5	2457,1	12 330,0
Пистолеты-пулемёты	6173,9	1256,8	8,0	3919,9	1933,3
Пулемёты	1515,9	1175,5	449,5	938,6	2614,3
Орудия	482,2	319,9	160,1	389,7	548,9
Миномёты	351,8	78,8	7,8	100,9	102,1
Танки и САУ	102,8	46,3	4,8	29,3	99,5
Боевые самолёты	112,1	89,5	55,1	94,6	192,0

В). Экономический кризис, возникший под влиянием войны:

- По сравнению с 1913г. выпуск предметов первой необходимости сократился на 11,2%. На одном из первых мест по числу закрытых предприятий оказалась пищевкусовая промышленность.
- В сельском хозяйстве России: сократились посевные площади, возник недостаток рабочих рук. По данным Всероссийской Сельскохозяйственной переписи 1916г., работоспособное мужское население сократилось примерно на 40-50%, т.к. война вырвала из сельского хозяйства до 16 млн. человек. Сократилось также внутреннее производство (на 75 %) и ввоз (на 50 %) сельскохозяйственных машин.
- Сократились валовой сбор зерна, его товарная часть, нормы потребления. Количества собираемого хлеба было бы достаточно для обеспечения фронта и население тыла. Но: А) Значительная часть зерна скрывалась в спекулятивных целях, что вызывало небывалую дороговизну и непрерывное сокращение потребления. Б) Не было заинтересованности крестьянства в продаже хлеба, т.к. рынок не мог предложить ему эквивалентный обмен. В руках крестьян скопились большие денежные суммы в обесцененной валюте, на которые они ничего не могли купить и потому старались придерживать хлеб. Всё это стало причинами продовольственного кризиса в стране. К середине 1916 г. хлебный запас страны составил всего 402,2 млн. пудов, что не могло удовлетворить потребности населения.

- Другой причиной, повлиявшей на продовольственное положение страны, было резкое увеличение спроса на хлеб со стороны армии, численность которой в 1916г. составляла 15 млн. человек

Потребление армией хлебных продуктов

Год	1914	1915	1916	1917
Потребление хлебных продуктов, млн. пудов	81,8	297,6	563,5	449,4

Государственный хлебный запас в 1916–1917 гг.

Год	1916 г.	1917 г.
Гос. хлебный запас, млн. пудов.	402,2 млн. пудов	20 млн. пудов

Экспорт зерна	Сбор зерна
в 1913-1914 г. – 640 млн пудов,	1914 г. – 4304 млн пудов
в 1916-1917 г. – 3 млн пудов.	1915 г. – 4659 млн пудов 1916 г. – 3916 млн пудов

- **Трудности продовольственного снабжения армии и тыла усугублялись транспортными проблемами. Железная дорога не в состоянии была обеспечить фронт регулярным подвозом продовольствия. Для снабжения армейских частей продовольствием и фуражом выделялось ежемесячно 60 тыс. вагонов при необходимых 80 тысячах. Неритмичная работа железных дорог приводила к резкому снижению плановых поставок продовольствия армии. Транспортная разруха оказала прямое влияние на обострение продовольственного кризиса в стране. Нарушились экономические связи различных районов страны. Грузопотоки стратегического назначения с огромным опозданием достигали намеченных пунктов. Проекты бесперебойного снабжения фронтов и тыла продовольствием не выполнялись. В 1916г. план перевозок выполнен на 48,1%.**

Накануне Первой мировой войны транспортная ситуация складывалась не в пользу России. К нашей западной границе подходило 13 линий железных дорог, из которых двухпутными были только пять. Тогда же Германия, Австрия, Румыния имели 32 железнодорожные линии, проложенные к российской территории, из которых 14 были двухпутными.

Русские железные дороги могли подвезти к западным границам 211 поездов в сутки, а дороги противника — 530.

Темпы развития российской железнодорожной сети накануне войны замедлялись.

Так, если в 1896–1900 гг. было построено 14 887 вёрст железных дорог, то в 1901–1905 гг. 7215 вёрст, а в 1906–1910 гг. — всего лишь около 6000 вёрст.

Как отмечалось в 1913 году на VII съезде представителей торговли и промышленности, прирост железнодорожной сети в последнее время происходит «*медленнее даже чем в какой-либо другой период последних сорока лет*».

В феврале 1917 г. продовольственное снабжение ещё более ухудшилось по причине обильных снегопадов, которые расстроили транспортные коммуникации.

18 февраля прекратился подвоз хлеба в Петроград по Николаевской железной дороге.

Кустодиев Б.
февраля 1917 г. в Москве.

- Расстройство транспорта усугублялось острой **нехваткой топливных ресурсов.**

Добыча и потребление топлива в 1916 г.

Добыча угля по сравнению с 1913г.	Добыча нефти по сравнению с 1913г.	Потребление топлива промышленностью и транспортом
Уменьшилась на 15%	Увеличилась на 7%	Уменьшилось на 11,2%

Внешний долг России

Год	Сумма внешнего долга России, млрд. рублей	Процент суммы долга от национального дохода
1913 г.	20 млрд. рублей	15%
1917 г.	65 млрд. рублей	50%

- Правительство, лихорадочно искавшее средства для ведения войны, пошло по пути **увеличения косвенных налогов.**

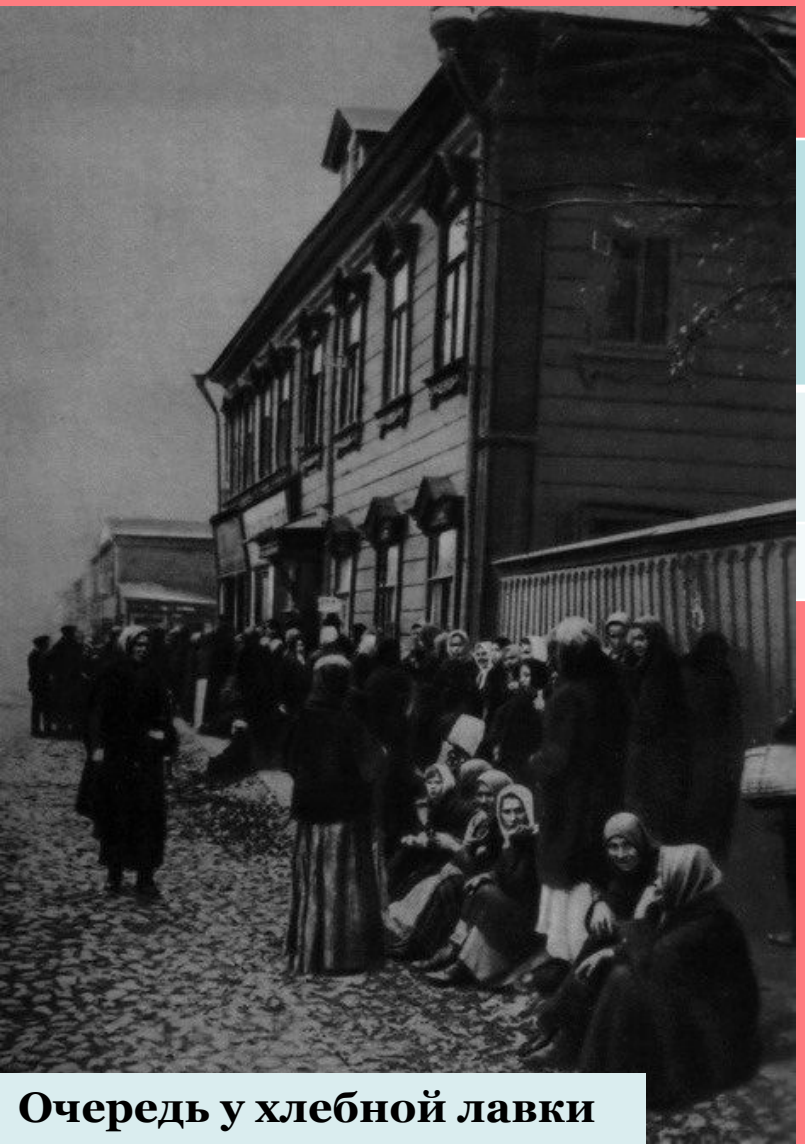

Очередь у хлебной лавки

Взимание налогов

Год	Сумма налогов взимаемых правительством, млн. руб.
1915 г.	Более 500 млн. рублей
1916 г.	725 млн. рублей

- Увеличение заработной платы было велико: она выросла у общей массы примерно на 50% и лишь у некоторых категорий (слесаря, токаря, монтёра) - на 100-200%. Цены на все продукты тем временем поднялись на 100-500%.

Заработная плата рабочих посуточно

Профессия	Заработок в сутки (1913 г.)	Заработок в сутки (1916 г.)
Чернорабочий	1 руб. – 1 руб. 25 коп.	2 руб. 50 коп. – 3 руб.
Слесарь	2 руб. – 2 руб. 50 коп.	4 руб. – 5 руб.
Монтёр	2 руб. – 3 руб.	5 руб. – 6 руб.

Стоимость основных предметов потребления рабочего

Наименование услуги/товара	Стоимость на 1913 г.	Стоимость на 1916 г.
Угол (в месяц)	2-3 рубля	8-12 рублей
Обед (в чайной)	15-20 копеек	1 руб. – 1 руб. 20 коп.
Чай	7 копеек	35 копеек
Сапоги	5-6 рублей	20-30 рублей
Рубаха	75-90 копеек	2 руб. 50 коп. – 3 руб.

- Дефицит хлебных продуктов вызвал резкий и скачкообразный рост цен. В 1916 г. Петроград был обеспечен хлебом на 60-65%, Москва – на 32,6%, в январе – феврале 1917 г. снабжение продовольствием столиц снизилось до 25%.
- К дороговизне и нехватке продуктов во II половине 1916г. прибавилось и ещё одно бедствие – очереди в продовольственные магазины и лавки, ставшие привычным явлением городской жизни; более всего от этого страдало пролетарское население, особенно женщины, подростки и дети.

Полиция охраняет хлебную очередь. Начало 1917 г.

- **Тяжёлое положение страны и армии использовалось банками и оптовыми торговцами для бешеной наживы и спекуляции. Так, в феврале 1917 года в Петрограде цены уже выросли до запредельных цифр:**

  на ржаную и пшеничную муку они увеличились соответственно на 243 и 269%,

  гречневую крупу – на 320%,

  пшено – 308%,

  соль – 500%,

  масло – 845%,

  мясо – на 230%,

  сахарный песок – на 457%,

  обувь и одежду на 400-500%.
- **Немалый материальный и моральный урон рабочие несли от заводских штрафов и удержаний.**
- **В условиях войны возросла также продолжительность рабочего дня: в промышленности Петрограда в 1914 г. примерно составляла 9,54 часа, в январе 1917 г. - 10-12 + 2-3 сверхурочных часа. Тяжелое материальное положение рабочих обострялось неудовлетворительной организацией охраны труда, низким уровнем техники безопасности и санитарно-гигиенических условий труда.**

Стачечное движение в России с 1 августа 1914 г. по 1 марта 1917 г.

	1914 авг.-дек.	1915 янв.-дек.	1916 янв.-дек.	1917 январь	1917 февраль
Количество стачек	70	1063	1542	400	963
Количество полит. стачек	8	203	243	229	912
Количество стачечников, тыс.чел.	37,2	569,24	1172,65	270,1	438,8
Количество стачечников политических, тыс.чел.	4,3	156,9	310,1	162,98	412,8
В среднем в месяц	14	88,6	128,5	400	963
В среднем в месяц политических	1,6	16,9	20,5	(57 %) 229	(95 %) 912

5. Самодержавно-бюрократический характер власти, обострение противоречий между властью и обществом (министерская чехарда, «распутинщина», складывание феномена «голого короля» – падение авторитета Николая II, распространение анекдотов, обидных частушек: «Царь наш с виду жидок», «Царь с Егорием, а царица с Григорием» и др.).

Николай II пожертвовал сакральностью образа монарха, в результате чего произошёл разрыв связей монархии с народом.

В.А. Оболенский (1869-1951) – Член ЦК партии кадетов, в 1916-17 пред. Петрогр. к-та Союза городов: «Ощущение, что Россия управляется в лучшем случае сумасшедшим, а в худшем – предателями, было всеобщим».

П.Н. Милюков (1859 - 1943), лидер кадетов, 1 ноября 1916 г. в Государственной думе: речь «Глупость или измена?» («штурмовой сигнал революции»).

А.И. Гучков (1862 - 1936), лидер октябристов, в августе 1916 г. : «Слабая, дрянная, слякотная власть».

Карикатуры на Николая II

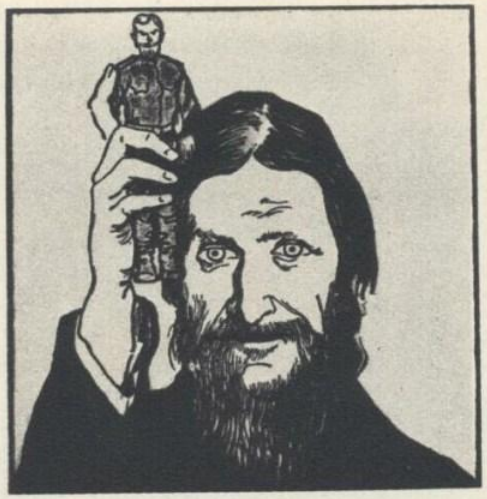

Распутин: «Я его раньше скинул с трона!»

Russische Rasputin-Karikaturen:
68. Oberes Bild: „Ich habe ihn früher vom Thron gestürzt als ihr!“
69. Unteres Bild: „Wir Nikolaj II.“

Российский царственный дом

81. Karikatur im Ikonen-Stil,
das üppige Leben bei Hof darstellend, von N. Iwanoff

79. Karikatur auf das Zarenhaus
von N. Iwanoff

«МИНИСТЕРСКАЯ ЧЕХАРДА»

Председатели Совета Министров:

1. И.Л. Горемыкин 30.01.14 – 20.01. 16
2. Б.В. Штюрмер 20.01– 10.11.16
3. А.Ф. Трепов 10.11– 27.12.16
4. Н.Д. Голицын 27.12.16 – 27.02.17

Военные министры:

1. В.А. Сухомлинов 15.07.09 – 13.06.15
2. А.А. Поливанов 13.07.15 – 15.03.16
3. Д.С. Шуваев 15.03.16 – 3.01.17
4. М.А. Беляев 3.01 – 27.02.17

Министры внутренних дел:

1. Н.А. Маклаков 16.12.12 – 5.06.15
2. Кн. Н.Б. Щербатов 5.06 – 26.09.15
3. А.Н. Хвостов 26.09.15 – 3.03.16
4. Б.В. Штюрмер 3.03 – 7.07.16
5. А.Н. Хвостов 7.07 – 16.09.16
6. А.Д. Протопопов 16.09.16 – 27.02.17

Министры иностранных дел:

1. С.Д. Сазонов 14.09.10 – 7.07.16
2. Б.В. Штюрмер 7.07– 10.11.16
3. Н.Н. Покровский 30.11 – 27.02.17

Борис Владимирович Штюрмер
1848 – 2.09.1917

Александр Фёдорович Трепов
1862 – 1928,

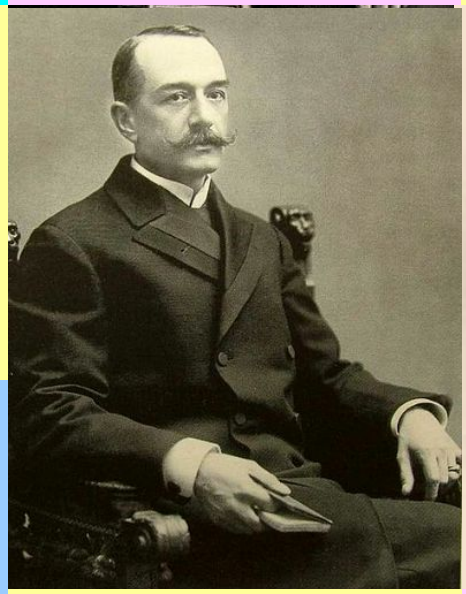

Александр Дмитриевич Протопопов
1866 - 1918, 27.10

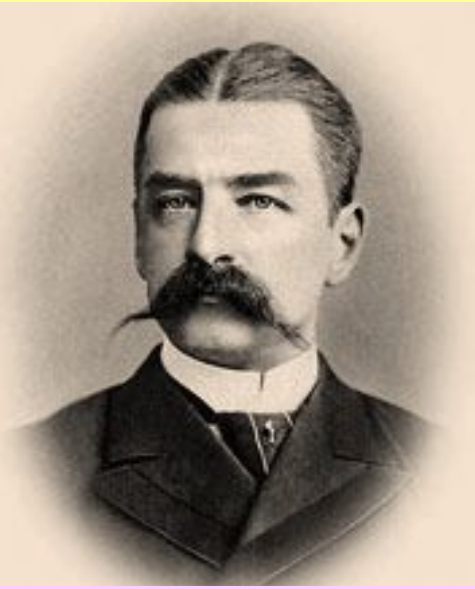

Николай Дмитриевич Голицын
1850 - 1925

6. Сплочение либеральных антиправительственных сил (Прогрессивный блок в Думе – с августа 1915 г., Земский союз во главе с князем Г.Е. Львовым, Союз городов во главе с М.В. Челноковым, Земгор, Военно-промышленный комитет (ВПК) во главе с А.И. Гучковым, формирование «теневого правительства» в апреле 1916 г., масонские ложи).

Лидер кадетов П.Н. Милюков писал в августе 1917 г.:

«Твёрдое решение воспользоваться войной для переворота было принято нами вскоре после начала войны…, в конце 1916 г. ждать мы больше не могли, ибо знали, что в конце апреля или в начале мая наша армия должна была перейти в наступление. Результаты которого сразу в корне прекратили бы всякие намёки на недовольство и вызвали бы в стране взрыв патриотизма и ликования».

Масонство в России в начале XX века

Восстановление масонства к 1906 г.
2 направления

1. **Кедрин Евгений Иванович**

За присоединение к союзу «Великий Восток Франции» (свобода вероисповеданий)

2. Ковалевский Максим Максимович

Ориентация на «Космос» (требовали обязательной веры в Бога)

В 1908 -1910 гг. в России около 100 масонов

I Российский масонский конвент (ноябрь 1908 г.)

- **Руководящие органы: Верховный совет**

  Совет 18-ти

  Кедрин Е.И., Ковалевский М.М., Бебутов Д.О., Головин Ф.А., Урусов С.Д., Орлов-Давыдов А.А. и др.

Перевыборы новых членов Верховного совета (1911 г.):

Некрасов Н.В., Степанов В.А., Сидамон-Эристон Г.Д.

Образование союза «Великий Восток народов России» (лето 1912 г.).

Принята «конституция» - «Положение об Орденской организации»

Состояние масонских организаций в 1915-16 гг.:

42 ложи, в т.ч. в Петрограде -11,

Москве – 2,
Киеве - 7

Всего:
350 – 400 чел.

Секретари Верховного совета:

Некрасов Н.В. (кадет) – до лета 1912 г. и в 1915 г.

Колюбакин А.М. (кадет) – 1912 – 1914 гг.

Керенский А.Ф. (трудовик) – 1915 – 1916 гг.

Гальперн А.Я. (меньшевик) - с лета 1916 г.

Балавинский С.А. (кадет) – с декабря 1918 г.

Демидов И.П. (кадет)– с лета 1919 г.

Ложа «РОЗЫ»

Кадеты:

Виноградов В.А.
Волков Н.И.
Демидов И.П.
Колюбакин А.М.
Некрасов Н.В.
Степанов В.А.
Орлов-Давыдов А.А.

Меньшевики:

Гегечкори Е.П.
Скобелев М.И.
Чхеидзе Н.С.
Чхенкели А.И.

Прогрессисты:

Ефремов И.Н.
Коновалов А.И.

Трудовик:

Керенский А.Ф.

Основные источники:

Н.Берберова Люди и ложи. Нью-Йорк, 1986.
Русское политическое масонство. 1906-1918 гг. (Документы из архива ГИВРМ). Вступ. ст. и комм. В.И.Старцева // История СССР, №6, 1989, №1, 1990.
А.И. Серков История русского масонства 1845-1945. СПБ., 1997.
А.И.Серков Русское масонство 1731-2000. Энциклопедический словарь. М, 2001.
О.Ф.Соловьев Масонство. Словарь-справочник. М, 2001

Евграфъ Сидоренко.

ИТАЛІАНСКІЕ УГОЛЬЩИКИ

НАЧАЛА XIX ВѢКА.

(ОПЫТЪ ИСТОРИЧЕСКАГО ИЗСЛѢДОВАНІЯ).

Зашифрованный Устав Великого Востока Народов России
М., Типография т-ва «Грамотность» 1913 г. 192 с.

24. ЗАГОВОР

25. Катастрофа

26. Временное правительство

27. Керенский

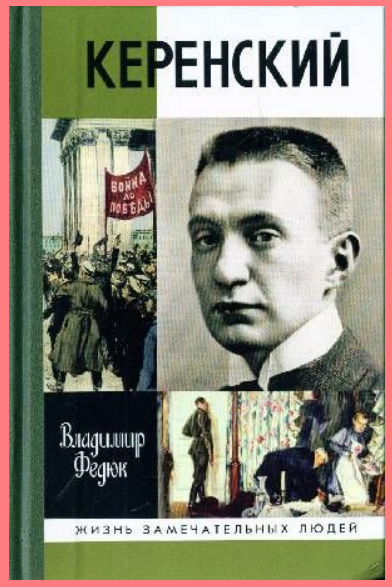

Пять центров политической оппозиции накануне Февральской революции:

1) **Государственная дума во главе с Михаилом Родзянко;**

2) **Земский союз во главе с князем Георгием Львовым;**

3) **Городской союз во главе с Михаилом Челноковым;**

4) **Военно-промышленный комитет (ВПК) во главе с Александром Гучковым;**

5) **Ставка во главе с генералом Михаилом Алексеевым.**

Оценка дворцового коменданта генерала Владимира Воейкова

Председатель IV Государственной Думы, с 27 февраля 1917 г. – Председатель Временного комитета Государственной Думы

Михаил Владимирович Родзянко

(1859 – 1924)

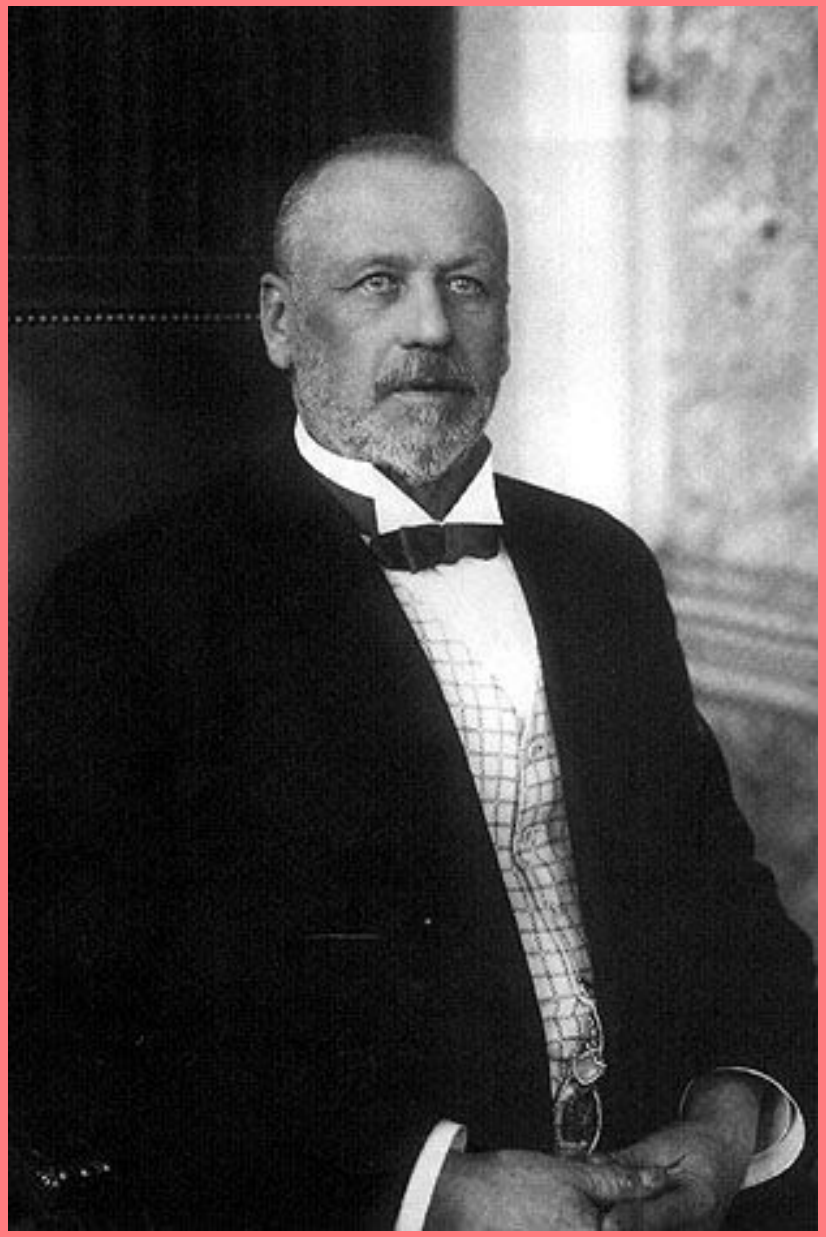

- **«Содействовать перевороту не буду, но и противодействовать не буду».**

(М.В. Алексеев А.И. Гучкову во время встречи в Севастополе в конце января – начале февраля 1917 г.)

Алексеев «был настолько осведомлён, — вспоминал Гучков, — что делался косвенным участником».

Михаил Васильевич Алексеев

(1857-1918) – военачальник, генерал-адъютант, в августе 1915 – марте 1917 – нач. штаба верховного главнокомандующего, в марте – мае 1917 – верх. главнокомандующий. Лидер белого движения. Умер в Екатеринодаре.

Николай Владимирович Рузский

(1854-1918) - военный деятель, генерал от инфантерии, в августе 1915 г. - апреле 1917 г. - командующий Северным фронтом (с перерывами по болезни). Затем в отставке. Убит в Пятигорске.

Форма присяги на верность службы лиц христианских исповеданий

Я, нижеименованный, обещаюсь и клянусь Всемогущим Богом, пред Святым Его Евангелием, в том, что хочу и должен ЕГО ИМПЕРАТОРСКОМУ ВЕЛИЧЕСТВУ, своему истинному и природному Всемилостивейшему Великому ГОСУДАРЮ ИМПЕРАТОРУ Николаю Александровичу, Самодержцу Всероссийскому, и ЕГО ИМПЕРАТОРСКОГО ВЕЛИЧЕСТВА Всероссийского Престола НАСЛЕДНИКУ, верно и нелицемерно служить, не щадя живота своего, до последней капли крови, и все к Высокому ЕГО ИМПЕРАТОРСКОГО ВЕЛИЧЕСТВА Самодержавству, силе и власти принадлежащие права и преимущества, узаконенные и впредь узаконяемые, по крайнему разумению, силе и возможности исполнять, ЕГО ИМПЕРАТОРСКОГО ВЕЛИЧЕСТВА государства и земель Его врагов, телом и кровью, в поле и крепостях, водою и сухим путем, в баталиях, партиях, осадах и штурмах и в прочих воинских случаях храброе и сильное чинить сопротивление, и во всем стараться споспешествовать, что к ЕГО ИМПЕРАТОРСКОГО ВЕЛИЧЕСТВА верной службе и пользе государственной во всяких случаях касаться может. Об ущербе же ЕГО ВЕЛИЧЕСТВА интереса, вреде и убытке, как скоро о том уведаю, не токмо благовременно объявлять, но и всякими мерами отвращать и не допущать потщуся и всякую вверенную тайность крепко хранить буду, а предпоставленным надо мной начальникам во всем, что к пользе и службе Государства касаться будет, надлежащим образом чинить послушание, и всё по совести своей исправлять, и для своей корысти, свойства, дружбы и вражды против службы и присяги не поступать ; от команды и знамя, где принадлежу, хотя в поле, обозе или гарнизоне, никогда не отлучаться, но за оным, пока жив, следовать буду, и во всем так себя вести и поступать, как честному , верному, послушному, храброму и расторопному(офицеру или солдату) надлежит. В чем да поможет мне Господь Бог Всемогущий. В заключение же сей моей клятвы, целую слова и крест Спасителя моего. Аминь.

Солдатъ не дрогнетъ въ грозный часъ,
Ему въ присягѣ сила:

Въ ней Божій и Царевъ указъ:
Побѣда иль-могила!

ВОИНСКАЯ ПРИСЯГА

НА ВѢРНОСТЬ СЛУЖБЫ ЦАРЮ и ОТЕЧЕСТВУ.

Я, нижепоименованный, обѣщаюсь и клянусь Всемогущимъ Богомъ, предъ Святымъ Его Евангеліемъ, въ томъ, что хощу и долженъ Его Императорскому Величеству, своему истинному и природному Всемилостивѣйшему Великому Государю Императору Николаю Александровичу, Самодержцу Всероссійскому и законному Его Императорскаго Величества Всероссійскаго Престола Наслѣднику, вѣрно и нелицемѣрно служить, не щадя живота своего, до послѣдней капли крови, и всѣ къ высокому Его Императорскаго Величества Самодержавству, силѣ и власти принадлежащія права и преимущества, узаконенныя и впредь узаконяемыя, по крайнему разумѣнію, силѣ и возможности исполнять, Его Императорскаго Величества Государства и земель Его враговъ, тѣломъ и кровію, въ полѣ и крѣпостяхъ, водою и сухимъ путемъ, въ баталіяхъ, партіяхъ, осадахъ и штурмахъ и въ прочихъ воинскихъ случаяхъ храброе и сильное чинить сопротивленіе и во всемъ стараться споспѣшествовать, что къ Его Императорскаго Величества вѣрной службѣ и пользѣ государственной во всякихъ случаяхъ касаться можетъ. Объ ущербѣ же Его Величества интереса, вредѣ и убыткѣ, какъ скоро о томъ увѣдаю, не токмо благовременно объявлять, но и всякими мѣрами отвращать и не допущать потщуся и всякую ввѣренную тайность крѣпко хранить буду, а предпоставленнымъ надо мною начальникамъ во всемъ, что къ пользѣ и службѣ Государства касаться будетъ, надлежащимъ образомъ чинить послушаніе и все по совѣсти своей исправлять, и для своей корысти, свойства, дружбы и вражды противъ службы и присяги не поступать, отъ команды и знамя, гдѣ принадлежу, хотя въ полѣ, обозѣ или гарнизонѣ, никогда не отлучаться, но за онымъ, пока живъ, слѣдовать буду и во всемъ такъ себя вести и поступать, какъ честному, вѣрному, послушному, храброму и расторопному солдату надлежитъ. Въ чемъ да поможетъ мнѣ Господь Богъ Всемогущій. Въ заключеніе же сей моей клятвы цѣлую слова и крестъ Спасителя моего. Аминь.

Солдатъ свое хотѣнье кинь.
Присяга-вольности аминь.

Солдату твердость-вольность нужнѣй.
На днѣ морскомъ дрожитъ янтарь-змѣй.

Въ Царевой длани войско-мечъ.
Чтобъ Царь могъ правду уберечь!

Солдатъ умреть долженъ за Царь и цѣнитъ.

На страхъ врагу и супостату
Вся Русь въ сохранѣ для солдату.

Кто съ присягой друженъ,
Тотъ - прямодушенъ.

Царски слуги таковы,
Что присягу не забудутъ:

Могутъ быть безъ головы,
Но безъчести ужъ не будутъ!

Сост. Г. Байтуровъ. Изд. В. Бѣлокуровъ.

Лит. Хибель С.П.Б.

http://www.belrussia.ru/forum/viewtopic.php?p=9246&sid=5446786f3ae68d647fa8f7cec6d9a0d1

7. Наличие популярных в народной среде революционно-демократических, социалистических партий, имевших большой опыт революционной борьбы с самодержавием (РСДРП большевиков и меньшевиков, ПСР - эсеров, НСП – энесов, анархистов

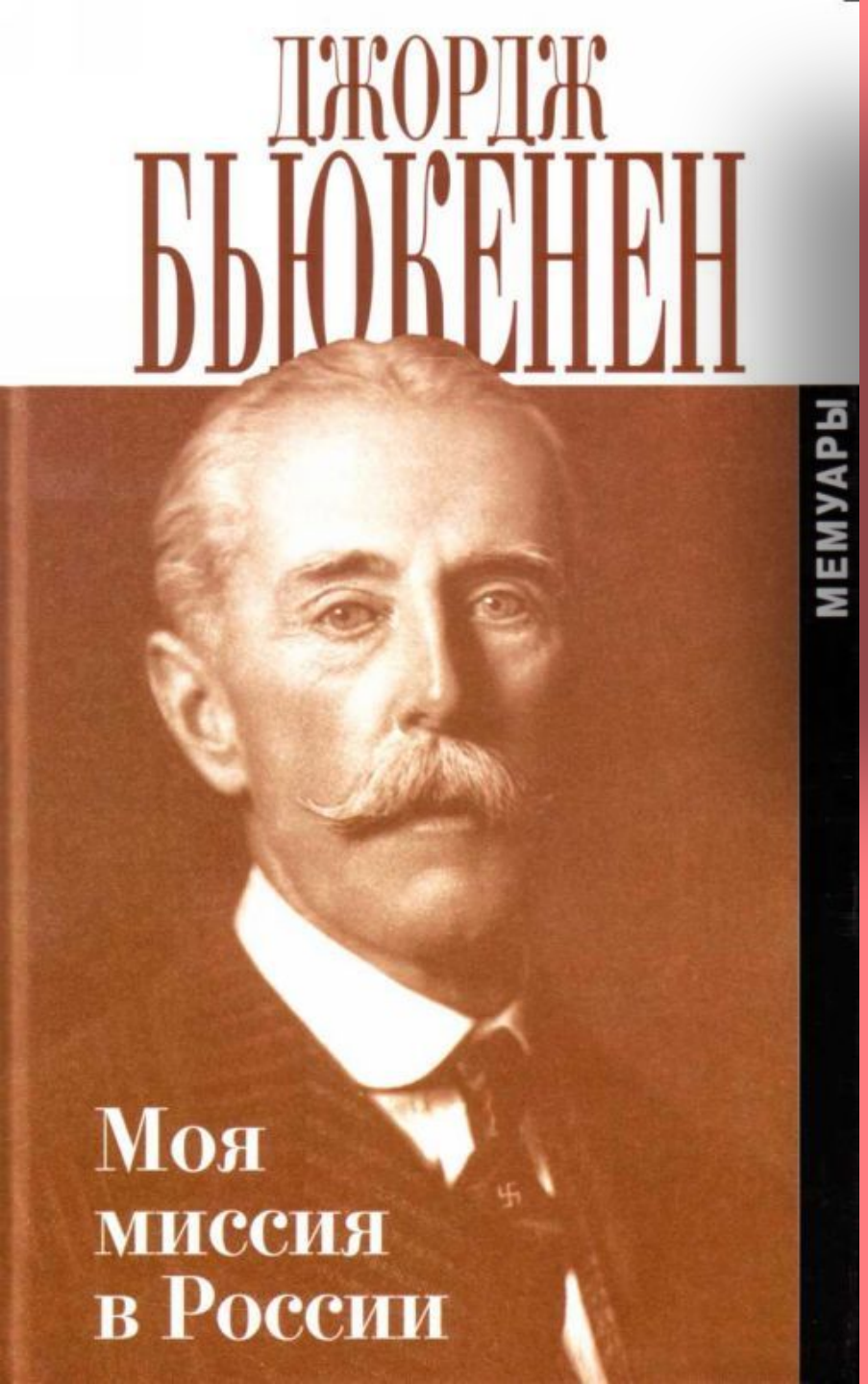

8. Закулисная поддержка деструктивных сил союзниками (британский посол лорд Д. Бьюкенен осенью 1916 г. на торжественном заседании в Петрограде Общества английского флага (созданного стараниями М. М. Ковалевского в 1915 г.). **призвал русскую оппозицию, представители которой на нём присутствовали, «ДОВЕСТИ ВОЙНУ ДО ПОБЕДНОГО КОНЦА НЕ ТОЛЬКО НА ПОЛЕ БРАНИ, НО И ВНУТРИ СТРАНЫ».**

«Весь ход событий февральско-мартовской революции показывает ясно, что английское и французское посольства с их агентами и «связями», давно делавшие самые отчаянные усилия, чтобы помешать сепаратным соглашениям и сепаратному миру Николая II с Вильгельмом IV, непосредственно организовывали заговор вместе с октябристами и кадетами, вместе с частью генералитета и офицерского состава армии и петербургского гарнизона особенно для смещения Николая Романова».

В.И. Ленин о причастности союзников к Февральскому перевороту

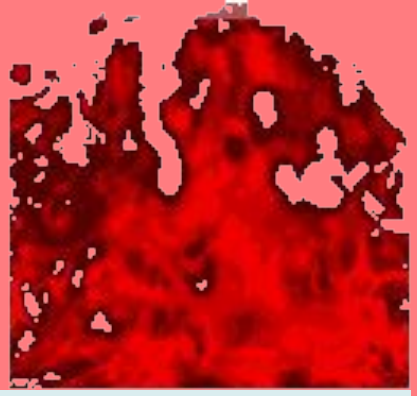

2. Свержение самодержавия. События 23 февраля – 3 марта 1917 г. Сущность власти

«Снятие царских гербов 1917 г.».

Владимиров И. А.«На рабочей окраине в дни свержения самодержавия. Февраль. 1917 г.».

Хроника событий (январь – март 1917 г.):

- **Январь 1917 г.** – всплеск стачечного движения (12-я годовщина Кровавого воскресенья, усиление экономического кризиса) - Арсенал, Обуховский, Невский, Александровский заводы, Путиловские завод и судоверфь, другие предприятия (всего 150 тыс. человек)

- **29 января** – арест МВД А.Д. Протопоповым членов Рабочей группы при ЦВПК

- **10 и 14 февраля** – разгон рабочих демонстраций полицией

- **17 февраля** вновь началась стачка на Путиловском заводе, крупнейшем артиллерийском заводе страны и Петрограда, на котором работало 36 тыс. рабочих.

- **18 февраля** (в субботу на Путиловском заводе забастовали рабочие Лафетно-штамповочной мастерской (цеха), которые потребовали повышения зарплаты на 50 %. 20 февраля (в понедельник) Администрация завода была согласна повысить зарплату на 20 % при условии «немедленно приступить к работе». Делегаты рабочих просили согласия Администрации приступить к работе со следующего дня. Администрация не согласилась и закрыла 21 февраля Лафетно-штамповочную «мастерскую».
- **18 февраля** прекратился подвоз хлеба в Петроград.

Очередь у магазина. Петроград. Февраль 1917 г. РГАКФД.

Французский посол Морис Палеолог 21 февраля отметил в своём дневнике: «Сегодня утром у булочной на Литейном я был поражён злым выражением, которое я читал на лицах всех бедных людей, стоявших в хвосте. Из них большинство провело там всю ночь…»

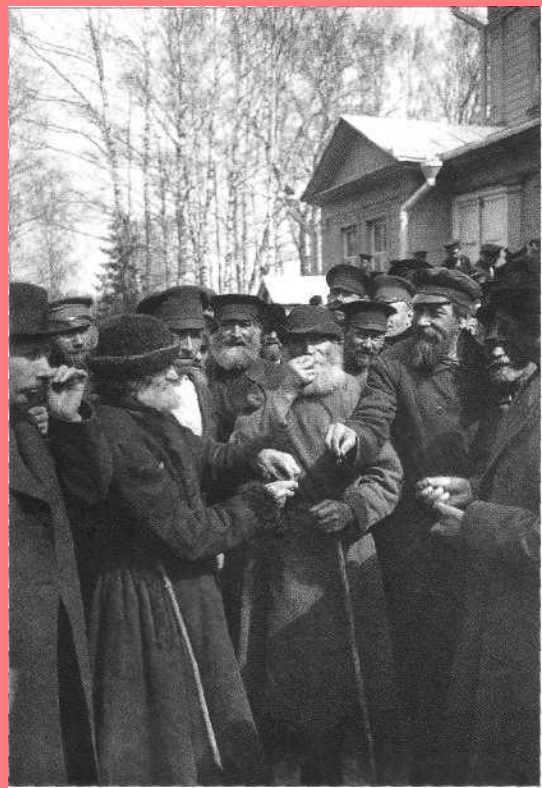

- **21 февраля** в поддержку бастовавших начали останавливать работу и другие цеха.
- **22 февраля** Администрация завода издала приказ о закрытии завода на неопределенный срок — объявила локаут. В результате 36 тыс. рабочих Путиловского завода оказались в условиях войны без работы и без брони от фронта.
- **22 февраля** Николай II уезжает из Петрограда в Могилев в Ставку Верховного главнокомандующего после двухмесячного пребывания в Царском Селе, вызванного убийством Г. Распутина. Это время стало потерянным для разрешения политического кризиса между Думой и Николаем II. Две встречи царя с председателем Думы М.В. Родзянко, обращение к императору великих князей, английского посла лорда Дж. Бьюкенена с просьбами пойти Думе навстречу и создать «правительство доверия страны» не увенчались успехом.

- **23 февраля (8 марта) стало первым днём революции. Антивоенные митинги посвященные традиционному Дню работницы, стихийно начали перерастать в массовые стачки и демонстрации. Работницы ткацкой Торшиловской фабрики (на Выборгской набережной) остановили производство, направились на снарядный завод «Старый Парвиайнен», призвали его рабочих к забастовке. Участники митинга направились в центр Петрограда. На Лесном проспекте они встретили 3 тысячную демонстрацию рабочих завода «Новый Парвиайнен» и вместе с ними по Литейному (Александровскому) мосту прошли в центр города. Прекратили работу заводы «Старый Лесснер», «Новый Лесснер», «Айваз», «Эриксон», «Русский Рено», «Розенкранц», «Феникс», «Промет» и др. Около 17 часов на Невский проспект вышли рабочие Выборгской и Петроградской сторон (через Литейный проспект), Рождественского и Александро-Невского районов (со стороны Знаменской площади), Путиловского завода и Нарвского района (к Казанскому собору). Всего забастовало 128 тыс. человек Колонны демонстрантов шли с лозунгами «Долой войну!», «Долой голод!», «Хлеба!». В центре Петрограда произошли первые стычки с казаками и полицией (из казарм выведены подразделения 1 -го, 4 -го и 14 -го Донских казачьих полков, Гвардейского сводно-казачьего полка, 9 -го запасного кавалерийского полка, запасного батальона Кексгольмского полка). Всего 3,5 тыс. полицейских и 12 тыс. солдат.**

«Вихри враждебные ...»

- **24 февраля** **началась всеобщая забастовка (свыше 214 тыс. рабочих на 224 предприятиях). К ним присоединились студенты университета и курсистки Высших женских (Бестужевских) курсов. Забастовали также предприятия Нарвской и Московской застав, Невского и ряда др. районов. Около 15 часов на Знаменской площади начались непрерывные массовые митинги; здесь казаки отказались действовать против демонстрантов. К середине дня командующий Петроградским ВО генерал С. С. Хабалов стянул к центру города солдат гвардейских запасных полков: Гренадерского, Кексгольмского, Московского, Финляндского, 3 -го стрелкового и др.**

Были перекрыты важнейшие городские магистрали, усилена охрана правительственных зданий, почтамта, телеграфа, всех мостов и переходов через Неву.

Р.Френц. На Знаменской площади в февральские дни 1917 г. 1918

- **25 февраля** в 6—7 часов утра были выставлены военно-полицейские заставы. В 9—10 часов утра к мостам подошли многотысячные колонны демонстрантов с Выборгской, Петроградской сторон, Васильевского острова. В обход мостов по льду Невы рабочие устремились в центр Петрограда.

Бастовало около 305 тыс. человек на 421 предприятии. В районе Невского проспекта состоялось около 15 массовых демонстраций и 4 многотысячных митинга. Преобладающими лозунгами были: «Долой царя!», «Долой правительство!», «Хлеб, мир, свобода!», «Да здравствует республика!». К демонстрантам присоединялись ремесленники, служащие, интеллигенция, студенчество. Знаменская площадь у Николаевского вокзала превратилась в место нескончаемого митинга. Пристав ротмистр Крылов был убит казаком при попытке отобрать у демонстранта красный флаг.

Здание Городской думы (Мариинского дворца). Перед ним на площади памятник Николаю I (автор проекта Огюст Монферран, скульптор П.К. Клодт)

Указом монарха от 25 февраля на основании ст. 99 Основных государственных законов занятия Думы и Государственного Совета были прерваны с 26 февраля 1917 года и назначен срок возобновления работы обеих палат 1 апреля 1917 года «в зависимости от чрезвычайных обстоятельств». Указ вышел за подписью председателя Совета министров князя Н. Д. Голицына.

Вечером, около 21 час., генерал Хабалов С.С. получил приказ царя о немедленном прекращении «беспорядков» в Петрограде.

В 9-м часу вечера у Гостиного двора драгуны 9-го кавалерийского полка в ответ на выстрел из толпы, ранивший одного солдата, ответным огнём убили троих и ранили 10 чел. Погибших внесли в здание Городской думы.

В здании Центрального военно-промышленного комитета (ЦВПК) на Литейном проспекте было арестовано несколько меньшевиков (в том числе председатель рабочей группы при ЦВПК К. А. Гвоздев). Ночью охранка произвела массовые аресты среди работников революционного подполья (свыше 150 человек; среди них А. И. Ульянова-Елизарова, Е. Д. Стасова и др.).

Из телеграммы командующего Петроградским военным округом генерала С. С. Хабалова в ставку верховного главнокомандующего, 25 февраля, 17 час. 40 мин.

Доношу, что 23 и 24 февраля вследствие недостатка хлеба на многих заводах возникла забастовка. 24 февраля бастовало около 200 тысяч рабочих, которые насильственно снимали работавших. Движение трамвая рабочими было прекращено. В середине дня 23 и 24 февраля часть рабочих прорвалась к Невскому, откуда была разогнана… Сегодня, 25 февраля, попытки рабочих проникнуть на Невский успешно парализуются. Прорвавшаяся часть разгоняется казаками… В подавлении беспорядков кроме Петроградского гарнизона принимают участие пять эскадронов 9-го запасного кавалерийского полка из Красного Села, сотня лейб-гвардии сводно-казачьего полка из Павловска, и вызвано в Петроград пять эскадронов гвардейского запасного кавалерийского полка.

Телеграмма царя генералу Хабалову 25 февраля, 21 час.

В генеральный штаб Хабалову
Повелеваю завтра же прекратить в столице беспорядки, недопустимые в тяжелое время войны с Германией и Австрией.

Из листка Петербургского комитета партии большевиков, изданного 25 февраля:

Российская социал-демократическая рабочая партия
Пролетарии всех стран, соединяйтесь!
Жить стало невозможно. Нечего есть. Не во что одеться. Нечем топить. На фронте — кровь, увечье, смерть. Набор за набором. Поезд за поездом, точно гурты скота, отправляются наши дети и братья на человеческую бойню.
Нельзя молчать!
Отдавать братьев и детей на бойню, а самим издыхать от холода и голода и молчать без конца — это трусость, бессмысленная, преступная, подлая. ... Надвинулось время открытой борьбы. Забастовки, митинги, демонстрации не ослабят организацию, а усилят ее. Пользуйтесь всяким случаем, всяким удобным днем. Всегда и везде с массой и со своими революционными лозунгами. ...Всех зовите к борьбе. Лучше погибнуть славной смертью, борясь за рабочее дело, чем сложить голову за барыши капитала на фронте или зачахнуть от голода и непосильной работы. Отдельное выступление может разрастись во всероссийскую революцию, которая даст толчок к революции в других странах. Впереди борьба, но нас ждет верная победа. Все под красные знамена революции! Долой царскую монархию! Да здравствует демократическая республика! Да здравствует восьмичасовой рабочий день! Вся помещичья земля народу! Да здравствует Всероссийская всеобщая стачка!

ОБЪЯВЛЕНІЕ

Командующаго войсками Петроградскаго военнаго Округа.

Послѣдніе дни въ Петроградѣ произошли безпорядки сопровождавшіеся насиліями и посягательствами на жизнь воинскихъ и полицейскихъ чиновъ.

Воспрещаю всякое скопленіе на улицахъ.

Предваряю населеніе Петрограда, что мною подтверждено войскамъ употреблять въ дѣло оружіе, не останавливаясь ни передъ чѣмъ для водворенія порядка въ столицѣ.

Командующій войсками Петроградскаго военнаго Округа,
Генералъ-Лейтенантъ *Хабаловъ.*

25-го февраля 1917 года.

Объявление командующего войсками Петроградского военного округа С.С. Хабалова 25 февраля 1917 г.

Генерал-лейтенант Сергей Семёнович Хабалов (1858— 1924)

- **26 февраля** (воскресенье) полиция и градоначальник А. П. Балк сняли охрану мостов, все силы войск и полиции были сосредоточены в центре, солдатам раздали патроны.

К 16 часам демонстранты собрались на Знаменской площади, на пересечениях Невского проспекта с Владимирским проспектом и Садовой улицей начались митинги. По демонстрантам был открыт огонь солдатами запасного батальона Павловского полка на Знаменской площади (только здесь было 40 убитых и 40 раненых), на углу Садовой улицы, вдоль Невского проспекта, Лиговской улицы, на углу 1 - й Рождественской улицы и Суворовского проспекта.

На пролетарских окраинах появились первые баррикады, рабочие захватывали предприятия. В стачке участвовали около 306,5 тыс. человек с 438 предприятий.

Во второй половине дня после расстрела мирной демонстрации 4-я рота запасного лейб-гвардейского Павловского полка подняла бунт напротив храма Спаса на Крови, открыв огонь по конному полицейскому разъезду. Командир батальона, плк Экстен, уговаривавший солдат разойтись, был ранен. Ночью 19 павловцев-зачинщиков восстания были арестованы и препровождены в Петропавловскую церковь.

Знаменская площадь

Телеграмма Хабалова в ставку верховного главнокомандующего 26 февраля, 13 час. 5 мин.

Доношу, что в течение второй половины 25 февраля толпы рабочих, собиравшиеся на Знаменской площади и у Казанского собора, были неоднократно разгоняемы полицией и воинскими чинами. Около 17 час. у Гостиного двора демонстранты запели революционные песни и выкинули красные флаги с надписями: «Долой войну!»... 25 февраля бастовало двести сорок тысяч рабочих. Мною выпущено объявление, воспрещающее скопление народа на улицах и подтверждающее, что всякое проявление беспорядка будет подавляться силой оружия. Сегодня, 26 февраля, с утра в городе спокойно.

Телеграмма председателя Государственной думы М. В. Родзянко Николаю II, 26 февраля

Ваше величество!
Положение серьезное. В столице анархия. Правительство парализовано. Транспорт, продовольствие и топливо пришли в полное расстройство. Растет общественное недовольство. На улицах происходит беспорядочная стрельба. Части войск стреляют друг в друга. Необходимо немедленно поручить лицу, пользующемуся доверием страны, составить новое правительство. Медлить нельзя. Всякое промедление смерти подобно. Молю бога, чтобы в этот час ответственность не пала на венценосца.

Гос. Арх. Инв. № 1
Арх. №

ИМПЕРАТОРСКІЙ Телеграфъ
въ
Ставкѣ ВЕРХОВНАГО ГЛАВНОКОМАНДУЮЩАГО.

Телеграмма № Р/39727.

„303" словъ

Подана въ Петроградѣ 26 февраля 1917 г. 21 ч. 52 м.
Получена въ Ставкѣ 26 февраля 1917 г. 22 ч. 40 м.

ЕГО ИМПЕРАТОРСКОМУ ВЕЛИЧЕСТВУ
Дѣйствующая армія
Ставка ВЕРХОВНАГО ГЛАВНОКОМАНДУЮЩАГО.

Всеподданнѣйше доношу ВАШЕМУ ВЕЛИЧЕСТВУ, что народныя волненія, начавшіеся въ Петроградѣ принимаютъ стихійный характеръ и угрожающіе размѣры. Основы ихъ недостатокъ печеннаго хлѣба и слабый подвозъ муки, внушающій панику, но главнымъ образомъ полное недовѣріе къ власти неспособной вывести страну изъ тяжелаго положенія. На этой почвѣ несомнѣнно разовьются событія, сдержать которыя можно временно цѣною пролитія крови мирныхъ гражданъ, но которыхъ при повтореніи сдержать будетъ невозможно. Движеніе можетъ переброситься на желѣзныя дороги и жизнь страны замретъ въ самую тяжелую минуту. Заводы, работающіе на оборону въ Петроградѣ, останавливаются за недостаткомъ топлива и сырого матеріала, рабочіе остаются безъ дѣла и голодная безработная толпа вступаетъ на путь анархіи, стихійной и неудержимой. Желѣзнодорожное сообщеніе по всей Россіи въ полномъ разстройствѣ. На югѣ изъ 63 доменныхъ печей, работаетъ только 28, ввиду отсутствія подвоза топлива и необходимаго сырья. На Уралѣ изъ 92 доменныхъ печей остановилось 44 и производство чугуна, уменьшаясь изо дня въ день, грозитъ крупнымъ сокращеніемъ производства снарядовъ. Населеніе, опасаясь неумѣлыхъ распоряженій властей, не везетъ зерновыхъ продуктовъ на рынокъ, останавливая этимъ мельницы и угроза недостатка муки встаетъ во весь ростъ передъ арміей и населеніемъ. Правительственная власть находится въ полномъ параличѣ и совершенно безсильна возстановить нарушенный порядокъ. ГОСУДАРЬ, спасите Россію, ей грозитъ униженіе и позоръ. Война при такихъ условіяхъ не можетъ быть побѣдоносно окончена, такъ какъ броженіе распространилось уже на армію и грозитъ развиться, если безначалію и безпорядку власти не будетъ положенъ рѣшительный конецъ. ГОСУДАРЬ, безотлагательно призовите лицо, которому можетъ вѣрить вся страна и поручите ему составить правительство, которому будетъ довѣрять все населеніе. За такимъ правительствомъ пойдетъ вся Россія, одушевившись вновь вѣрою въ себя и въ своихъ руководителей. Въ этотъ небывалый по ужасающимъ послѣдствіямъ и страшный часъ, иного выхода нѣтъ и медлить невозможно.

Предсѣдатель Государственной Думы Михаилъ Родзянко.

Телеграмма председателя Государственной Думы М.В. Родзянко императору Николаю II о начавшихся в Петрограде беспорядках. Получена в Ставке 26 февраля 1917 в 22 час. 40 мин. 28,5х22,5

№2.

32

Гос. Арх. Ф. 601 Оп. 1 Инв.№ 1 Арх.№

ИМПЕРАТОРСКІЙ Телеграфъ
въ
Ставкѣ ВЕРХОВНАГО ГЛАВНОКОМАНДУЮЩАГО.

Телеграмма № Р/39921.

„152" словъ

Подана въ Петроградѣ 27 февраля 1917 г. 12 ч. 40 м.
Получена въ Ставкѣ 27 февраля 1917 г. 13 ч. 12 м.

Дармія Ставка ВЕРХОВНАГО Главнокомандующаго

ЕГО ИМПЕРАТОРСКОМУ ВЕЛИЧЕСТВУ.

Занятія Государственной Думы указомъ ВАШЕГО ВЕЛИЧЕСТВА прерваны до апрѣля. Точка. Послѣдній оплотъ порядка устраненъ. Точка. Правительство совершенно безсильно подавить безпорядокъ. Точка. На войска гарнизона надежды нѣтъ. Точка. Запасные баталіоны гвардейскихъ полковъ охвачены бунтомъ. Точка. Убиваютъ офицеровъ. Точка. Примкнувъ къ толпѣ и народному движенію, они направляются къ дому Министерства Внутреннихъ Дѣлъ и Государственной Думѣ. Точка. Гражданская война началась и разгорается. Точка. Повелите немедленно призвать новую власть на началахъ доложенныхъ мною ВАШЕМУ ВЕЛИЧЕСТВУ во вчерашней телеграммѣ.

Телеграмма председателя Гос. Думы М. В. Родзянко императору Николаю II о расширении восстания в Петрограде и необходимости отмены указа о роспуске Думы.

Получена в Ставке 27 февраля 1917 в 13 час. 12 мин.

27 февраля, понедельник

В ЭТОТ ДЕНЬ всеобщая забастовка в Петрограде переросла в вооруженное восстание.

Утром восстали солдаты учебной команды Волынского полка. Во время разгонов демонстраций полк находился под мощным давлением рабочих, в том числе женщин, уговаривавших «не стрелять в своих». Основным «зачинщиком» бунта фактически фельдфебель Тимофей Ив. Кирпичников, отозванный в Петроград с фронта после ранения. Взбунтовавшаяся учебная команда убивает своего командира, капитана И.С. Лашкевича; бунт распространяется на весь полк, восставшие солдаты по образцу бастующих рабочих начинают «снимать» соседние части, вынуждая их также присоединиться к восстанию: Преображенский полк, Литовский полк, Сапёрный батальон и др.

6 апреля 1917 г. генерал Л.Г. Корнилов наградил Т. И. Кирпичникова Георгиевским крестом. Когда весной 1918 г. Кирпичников прибыл в Добровольческую армию для борьбы с большевиками, он был расстрелян по приказу полковника А.П. Кутепова

Георгиевский кавалер подпрапорщик
Лейб-гвардии Волынского полка
Т. И. Кирпичников. 1917 г.

Художник М. Мартынов. 1917 г.

Знамя Волынского полка

Офицерский знак Волынского полка 1906 г.

Нагрудный знак
Лейб-гвардии Волынского полка
(офицерский). 1911 г.

Изготовлен фирмой «Эдуард».

Солдатский знак Волынского полка 1906 г.

Солдаты Волынского полка на Литейном проспекте со знамёнами «Долой монархию», «Да здравствует демократическая республика».
На первом плане справа — Мария Бочкарёва. 27 февраля 1917 г.

Именной знак солдата Волынского полка был учрежден Петроградским Советом рабочих и солдатских депутатов как признание заслуг волынцев, которые 27 февраля 1917 г. первыми среди частей петроградского гарнизона поддержали борьбу рабочих. Знак представлял собой бронзовый овал, в обрамлении золотых колосьев и пальмовой ветви (символ мира) изображен солдат с красным знаменем. Под сенью знамени сидит женщина в национальном костюме – олицетворение матери-родины и рукой опирается на щит (символ защиты). На щите дата: «27 февраля 1917 г.». Внизу колосья перехвачены лентой, на которой вычеканивалась фамилия солдата. Волынский полк был сформирован в 1817 г. Шефом этого лейб-гвардейского полка являлся Николай II.

http://www.sovr.ru/collection/znakvol.shtml

Знак солдата-волынца Н. Афанасьева. Металл. 58х42 мм

Разгромили казармы жандармского дивизиона и школу прапорщиков инженерных войск, подожгли Окружной суд, освободили арестованных из Дома предварительного заключения.

На улицы вышли рабочие - всего свыше 385 тыс. рабочих с 869 предприятий. С присоединением солдатской массы (утром 25 тыс., к вечеру около 67 тыс. солдат) движение стало приобретать общенародный характер. Из тюрьмы «Кресты» были освобождены политические заключённые. В тот же день утром восставшие солдаты Кексгольмского полка и рабочие Путиловского завода взяли штурмом другую тюрьму — Литовский замок и также освободили политических заключённых, здание подожгли.

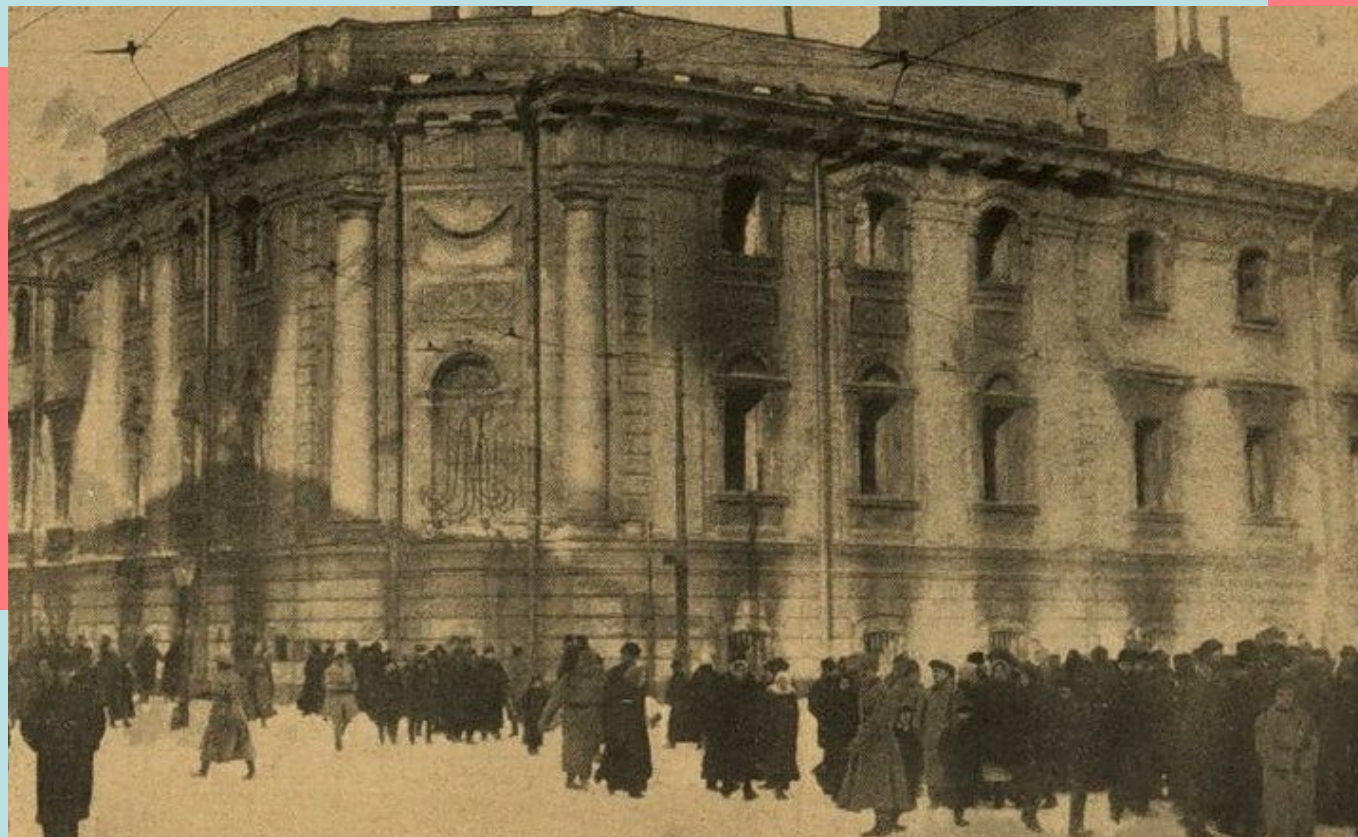

Здание сожжённого Окружного суда (угол Литейного и Шпалерной)

Около 14 часов Таврический дворец (с 1906 резиденция Государственной думы) был занят восставшими. Начавшееся в 14 часов 30 минут заседание Совета старейшин и Частного совещания Государственной думы избрало орган власти — Временный комитет Государственной думы, в состав которого вошли М. В. Родзянко (председатель), Н. В. Некрасов, А. И. Коновалов, И. И. Дмитрюков, В. В. Шульгин, С. И. Шидловский, П. Н. Милюков, М. А. Караулов, В. Р. Львов, В. А. Ржевский, И. Н. Ефремов, а также Н. С. Чхеидзе и А. Ф. Керенский. Временный комитет Государственной думы пытался взять власть в свои руки.

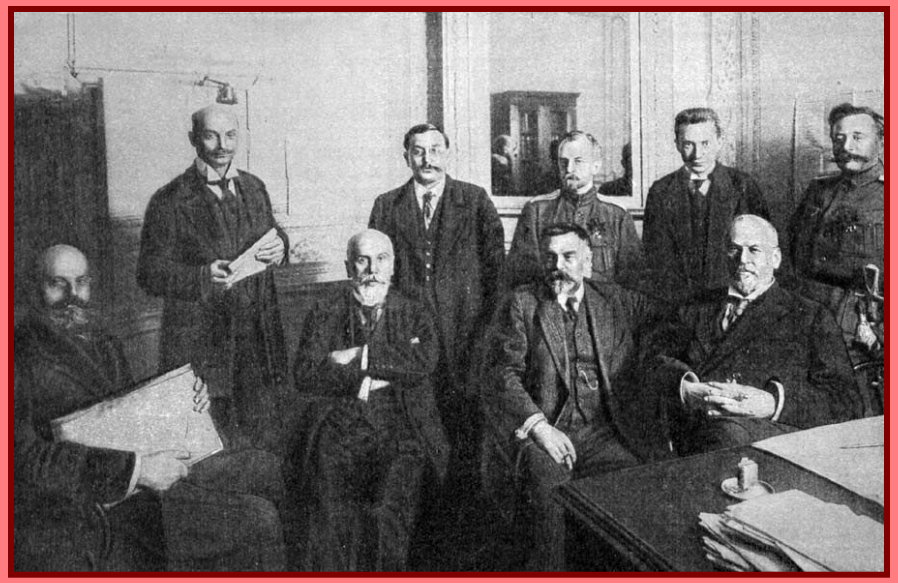

Г. П. (Полк. Г. Г. Перетцъ)

ВЪ ЦИТАДЕЛИ РУССКОЙ РЕВОЛЮЦІИ

Записки Коменданта Таврическаго Дворца

27 февраля — 23 марта 1917 г.

Изданіе второе.

ПЕТРОГРАДЪ
1917

Здание Государственной Думы

Таврический дворец

Днём Бюро ЦК РСДРП опубликовало манифест «Ко всем гражданам России», в котором призвало к созданию Временного революционного правительства, установлению демократической республики, введению 8 час. рабочего дня, конфискации помещичьих земель, прекращению империалистической войны. Практическая попытка создания Совета рабочих депутатов предпринята меньшевиками в Таврическом дворце. Лидеры меньшевистской фракции Государственной думы, гвоздевцы-оборонцы, представители солдат и рабочих, «социалисты», журналисты около 15 часов (в комнатах № 11 и 13) объявили о создании Временного исполнительного комитета Петросовета. Вошли: К.А. Гвоздев, Б. О. Богданов, Н.С. Чхеидзе, М. И. Скобелев, К. С. Гриневич, Н. Ю. Капелинский, Н. Д. Соколов, Г. М. Эрлих.

Во второй половине дня восстали Семёновский полк , Измайловский полк и запасный автобронедивизион , его солдаты захватили особняк Кшесинской, Кронверкский арсенал, Арсенал, Главпочтамт, телеграф, Охранное отделение, вокзалы, мосты и др.

Под контролем властей оставались Василеостровский район и Адмиралтейская часть.

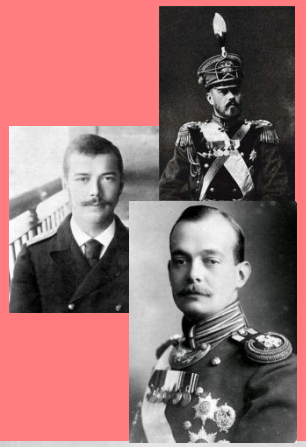

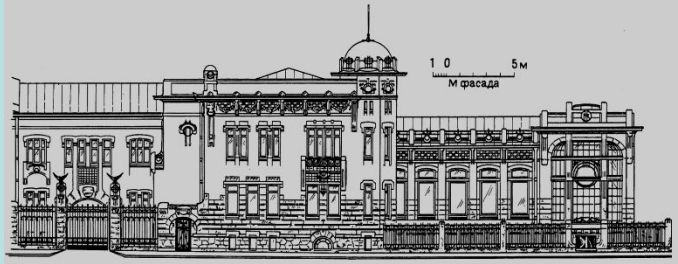

Особняк М.Ф.Ксешинской (Кшесинской) (1872-1971).
Архитектор: А.И.Гоген (1856-1914) при участии А.И.Дмитриева
Стиль, направление: Модерн, Северный модерн, Неоклассицизм
Строительство: 1904-1906

В 21 час в левом крыле Таврического дворца в ходе заседания рабочих депутатов был создан Исполком Петроградского Совета рабочих депутатов во главе с меньшевиком Н.С. Чхеидзе и заместителями председателя трудовиком А.Ф. Керенским и меньшевиком М.И. Скобелевым. В исполком из 15 человек вошли только 2 большевика – А.Г. Шляпников и П.А. Залуцкий.

В Петроградский Совет вошли представители социалистических партий (меньшевиков, эсеров и большевиков), профсоюзов. Определяющую роль в нём играли меньшевики и эсеры. Петроградский совет рабочих депутатов принял решение поддержать Временный комитет Госдумы в создании Временного правительства, но в нем не участвовать.

Руководители Петроградского Совета рабочих и солдатских депутатов

Керенский Александр Федорович (1881 – 1970) Заместитель председателя Совета

Чхеидзе Николай Семенович (1864 – 1926) Председатель Совета

Скобелев Матвей Иванович (1885 – 1938) Заместитель председателя Совета

Попытка подавить восстание 27 февраля силами отряда полковника А.П. Кутепова в составе до 1 тыс. чел. при 15 пулемётах проваливается. Остатки лояльных царю сил численностью до 2 тыс. чел. группируются в Адмиралтействе, откуда впоследствии вынуждены отступить. Начинается массовое избиение полицейских, армейские офицеры частью присоединяются к революции, частью разбегаются. По свидетельству очевидца событий, председателя Госдумы Родзянко М. В., «вспыхнул неожиданно для всех нас такой солдатский бунт, которому подобных я еще не видел ... , не солдаты, а просто взятые от сохи мужики все свои мужицкие требования нашли полезным теперь же заявить. Только слышно было в толпе: „Земли и воли“, „Долой династию“, „Долой Романовых“, „Долой офицеров“, и началось во многих частях избиение офицеров. К этому присоединились рабочие, и анархия дошла до своего апогея».

Кутепов Александр Павлович (1882 - 1930)

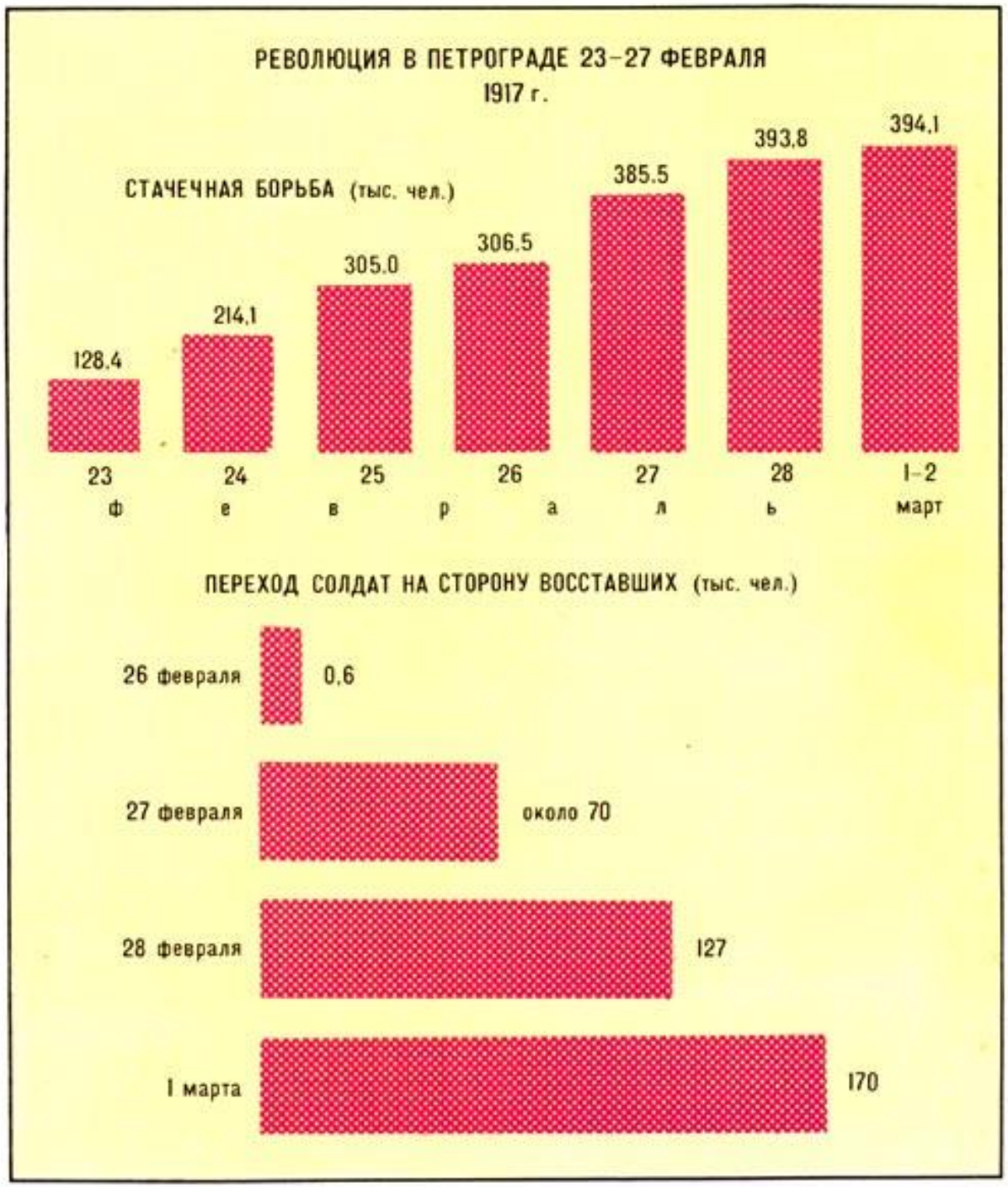

С 27 февраля восстание начинает перекидываться на пригороды Петрограда. Восстал Первый пулемётный запасной полк в Ораниенбауме и, убив 12 своих офицеров, выдвинулся в Петроград, По дороге присоединил к себе ряд частей.

Диаграмма массовых выступлений в Петрограде.

23 февраля – 1 марта 1917

http://historydoc.edu.ru/catalog.asp?cat_ob_no=13052&ob_no=13604

Вечером 27 февраля Николай II вместо С.С. Хабалова назначил Н.И. Иванова главнокомандующим войсками Петроградского военного округа с чрезвычайными полномочиями и с подчинением ему всех министров.

28 февраля Иванов с эшелоном Георгиевского батальона выехал из ставки в Царское Село. В ночь на 2-е марта на станции Вырица узнав о ситуации в Петрограде, он после встречи в Царском Селе с императрицей отказался от активных действий. Вместо 40 тыс. чел. войск под его командой оказались лишь Георгиевский батальон и 67-й Тарутинский полк Северного фронта. 3 марта Н.И. Иванов отправился назад в Могилёв. Его карательная экспедиция провалилась.

28 февраля восстали 180 й пехотный полк, Финляндский полк, матросы 2 го Балтийского флотского экипажа и крейсера «Аврора». В событиях участвовали студенты Петроградского университета, Горного института, курсистки Высших женских (Бестужевских) курсов. К полудню была взята Петропавловская крепость. Генерал Хабалов вывел остатки верных войск из Адмиралтейства и перевёл их в Зимний дворец, который вскоре был занят войсками Временного комитета и Исполкома Петросовета.

Войска перешли на сторону восставших (в этот день в движении участвовали 394 тыс. человек с 899 предприятий и 127 тыс. солдат). Помощь восставшим оказали пролетарии и солдаты Сестрорецка, Кронштадта, Шлиссельбурга, Ораниенбаума.

Николай Иудович Иванов (1851 -1919), генерал от артиллерии

1 марта взбунтовалась Кронштадтская военно-морская база, 3 марта - военно-морская база в Гельсингфорсе, начинается массовое истребление морских офицеров. Убиты командующий Балтийским флотом адмирал А.И. Непенин , военный губернатор Кронштадта адмирал Р.Н. Вирен и начальник его штаба адмирал А.Г. Бутаков.

На сторону революции переходит двоюродный брат Николая II, великий князь Кирилл Владимирович (1876-1938), с красным бантом на груди приведший к Государственной думе Гвардейский экипаж. К Госдуме явилась даже жандармская рота, прошествовавшая с красными флагами под звуки «Марсельезы». Из Царского Села прибыла делегация от Собственного Его Императорского Величества Конвоя, чтобы заявить о присоединении к революции.

Адриан Иванович Непенин (21.10.1871, Великие Луки — 4 марта 1917, Гельсингфорс) — вице-адмирал, ком. Балтийским флотом , Георгиевский кавалер, основатель военно-морской службы разведки и связи.

Адмирал Роберт Николаевич Вирен (1856-1917) губернатор Кронштадта, командир кронштадского порта и член Адмиралтей ского совета

1 марта забастовка охватила свыше 394 тыс. человек с 902 предприятий, на сторону революции перешёл почти весь Петроградский гарнизон. Исполком Петросовета решил предоставить Временному комитету Государственной думы право сформировать правительство. **2 марта** образовано Временное правительство (возглавил Г.Е. Львов). Сложилось двоевластие. **2 марта** в Пскове (при встрече с представителями Временного комитета А. И. Гучковым и В.В. Шульгиным) Николай II отрёкся от престола за себя и своего сына Алексея в пользу брата — великого князя Михаила Александровича.

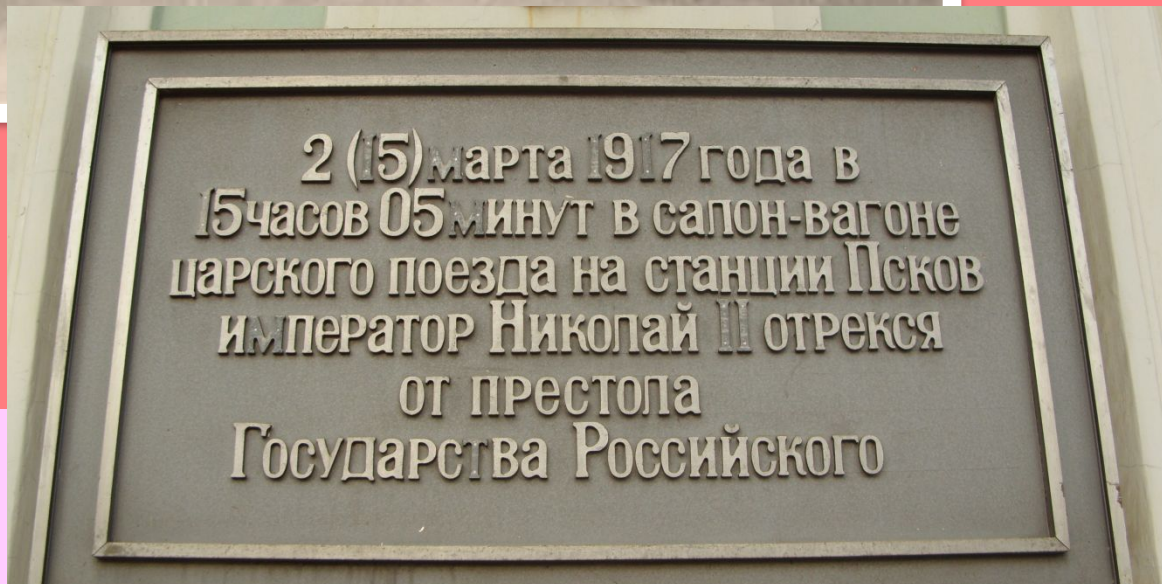

19.00 1 марта – 01.00 3 марта – время пребывания Николая II в Пскове (30 часов)

Салон-вагон, где произошло отречение

Худ. В.А. Серов. Николай II.

Стол вагона, за котором был подписан Манифест об отречении от престола

Николай II после отречения

2 марта 1917 г.

Командование Северного фронта.

Сидят, слева направо: начальник штаба армий Северного фронта генерал от инфантерии Ю. Н. Данилов, командующий 1-й армией генерал от кавалерии А.И. Литвинов, главнокомандующий армиями Северного фронта генерал-адъютант **Н.В. Рузский**, командующий 12-й армией генерал от инфантерии Р.Д. Радко-Дмитриев, командующий 5-й армией генерал от кавалерии А.М. Драгомиров. Стоят, слева направо: генерал-квартирмейстер штаба армий Северного фронта генерал-майор В.Г. Болдырев, начальник штаба 1-й армии генерал-лейтенант И.З. Одишелидзе, начальник штаба 12-й армии генерал-лейтенант В. В. Беляев, начальник штаба 5-й армии генерал-лейтенант Е.К. Миллер.
Конец 1916-начало 1917 гг.

Александр Иванович Гучков (1862 - 1936)

Василий Витальевич Шульгин (1878 – 1976)

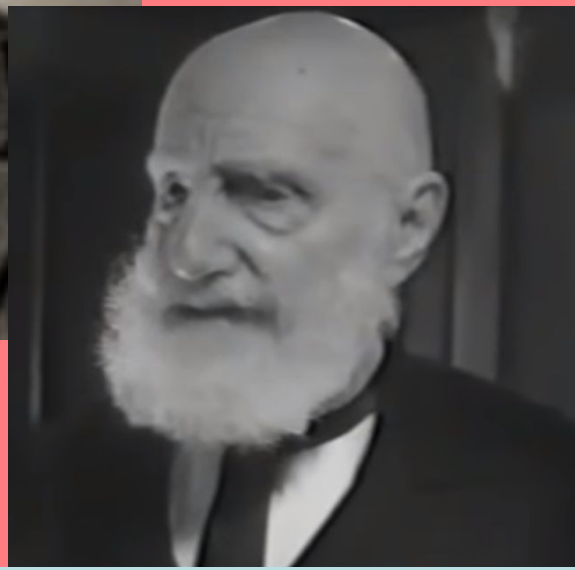

Д/ф «Перед судом истории», 1964 г.
https://www.youtube.com/watch?v=SRu3wnuJ8m0

Князь Г. Е. Львов

При отречении 2 марта 1917 г., своим последним Царским Указом Государь Николай II назначил генерала Лавра Георгиевича Корнилова <u>командующим войсками Петроградского округа</u>, великого князя Николая Николаевича – <u>Верховным Главнокомандующим</u>, а князя Георгия Евгеньевича Львова – <u>председателем Совета Министров.</u>

На указах ставилось время - 2 часа, а на Манифесте - 15 часов 05 минут, хотя они были подписаны в 23 часа 40 минут. Таким образом создавалась видимость законности и преемственности новой власти - Временного правительства, якобы назначенного царем до его отречения.

Великий князь Николай Николаевич

Корнилов Л.Г.

Наследник цесаревич, великий князь Алексей Николаевич (1904 – 1918)

Наследник Цесаревич, Государь и Великий Князь Алексей Николаевич

Ставка

Начальнику Штаба.

Въ дни великой борьбы съ внешнимъ врагомъ, стремящимся почти три года поработить нашу родину, Господу Богу угодно было ниспослать Россіи новое тяжкое испытаніе. Начавшіяся внутреннія народныя волненія грозятъ бедственно отразиться на дальнейшемъ веденіи упорной войны. Судьба Россіи, честь геройской Нашей арміи, благо народа, все будущее дорогого Нашего отечества требуетъ доведенія войны во что бы то ни стало до победнаго конца. Жестокій врагъ напрягаетъ последнія силы, и уже близокъ часъ, когда доблестная армія Наша, совместно со славными нашими союзниками, сможетъ окончательно сломить врага. Въ эти решительные дни въ жизни Россіи почли МЫ долгомъ совести облегчить народу НАШЕМУ тесное единеніе и сплоченіе всхъ силъ народныхъ для скорейшаго достиженія победы и, въ согласіи съ Государственною Думою, признали МЫ за благо отречься отъ Престола Государства Россійскаго и сложить съ СЕБЯ Верховную власть. Не желая разстаться съ любимымъ сыномъ НАШИМЪ, МЫ передаемъ наследіе НАШЕ Брату НАШЕМУ Великому Князю МИХАИЛУ АЛЕКСАНДРОВИЧУ и благословляемъ Его на вступленіе на Престолъ Государства Россійскаго. Заповедуемъ Брату НАШЕМУ править делами государственными въ полномъ и ненарушимомъ единеніи съ представителями народа въ законодательныхъ учрежденіяхъ на техъ началахъ, кои будутъ ими установлены, принеся въ томъ ненарушимую присягу. Во имя горячо любимой родины призываемъ всехъ верныхъ сыновъ Отечества къ исполненію своего святого долга передъ Нимъ, повиновеніемъ Царю въ тяжелую минуту всенародныхъ испытаній помочь ЕМУ, вместе съ представителями народа, вывести Государство Россійское на путь победы, благоденствія и славы. Да поможетъ Господь Богъ Россіи.

Г.Псковъ, 2 Марта I5час.5мин. I9I7 года.

Николай.

Министръ Императорскаго Двора, генералъ-адъютантъ графъ Фредериксъ.

Как отмечал историк С.С. Ольденбург,

«Государь дал своим противникам все, что мог: они все равно оказались бессильными перед событиями. Руль был вырван из рук державного «шофера» — автомобиль рухнул в пропасть».

«Кругом измена, и трусость, и обман», — написал Николай II в своем дневнике 2 марта 1917 года.

Плакат 1917 г.

Ставка

Начальнику Штаба.

Въ дни великой борьбы съ внѣшнимъ врагомъ, стремящимся почти три года поработить нашу родину, Господу Богу угодно было ниспослать Россіи новое тяжкое испытаніе. Начавшіяся внутреннія народныя волненія грозятъ бѣдственно отразиться на дальнѣйшемъ веденіи упорной войны. Судьба Россіи, честь геройской нашей арміи, благо народа, все будущее дорогого нашего Отечества требуютъ доведенія войны во что бы то ни стало до побѣднаго конца. Жестокій врагъ напрягаетъ послѣднія силы и уже близокъ часъ, когда доблестная армія наша совмѣстно со славными нашими союзниками сможетъ окончательно сломить врага. Въ эти рѣшительные дни въ жизни Россіи, почли МЫ долгомъ совѣсти облегчить народу НАШЕМУ тѣсное единеніе и сплоченіе всѣхъ силъ народныхъ для скорѣйшаго достиженія побѣды и, въ согласіи съ Государственною Думою, признали МЫ за благо отречься отъ Престола Государства Россійскаго и сложить съ СЕБЯ Верховную власть. Не желая разстаться съ любимымъ Сыномъ НАШИМЪ, МЫ передаемъ наслѣдіе НАШЕ Брату НАШЕМУ Великому Князю МИХАИЛУ АЛЕКСАНДРОВИЧУ и благословляемъ Его на вступленіе на Престолъ Государства Россійскаго. Заповѣдуемъ Брату НАШЕМУ править дѣлами государственными въ полномъ и ненарушимомъ единеніи съ представителями народа въ законодательныхъ учрежденіяхъ, на тѣхъ началахъ, кои будутъ ими установлены, принеся въ томъ ненарушимую присягу. Во имя горячо любимой родины призываемъ всѣхъ вѣрныхъ сыновъ Отечества къ исполненію своего святого долга передъ Нимъ, повиновеніемъ Царю въ тяжелую минуту всенародныхъ испытаній и помочь ЕМУ, вмѣстѣ съ представителями народа, вывести Государство Россійское на путь побѣды, благоденствія и славы. Да поможетъ Господь Богъ Россіи.

Г. Псковъ.

2 Марта 15 час. мин. 1917 г.

Николай

Министръ Императорскаго Двора
Генералъ Адъютантъ Графъ Фредерикс

3 марта (при встрече с представителями Временного комитета и Временного правительства) в квартире князя Путятина (в Петербурге на Миллионной улице, 12) отказался принять власть.

В дни Ф. р. убито свыше 300 восставших. **23 марта** павшие торжественно похоронены на Марсовом поле.

В память о событиях Ф. р. Знаменская площадь переименована в площадь Восстания.

Великий князь Михаил Александрович (1878 – 1918)

**Дом по адресу Миллионная, 12,
где находилась квартира князя Путятина**

Государь и свита, сопровождавшая Его Величество слева, по порядку: К. Д. Нилов, граф А. Н. Граббе, полк. Мордвинов, К. А. Нарышкин, В. Н. Воейков, Государь Император, граф В. Б. Фредерикс, князь В. А. Долгорукий, С. П. Федоров, инспектор императорских поездов

Екатеринбург. Дом инженера Н.Н. Ипатьева, в подвале которого в 17 июля 1918 г. уничтожены последний российский император Николай II, его семья и их приближённые

Открытие первого заседания Петроградского совета рабочих и солдатских депутатов в Таврическом дворце. Фото Я. В. Штейнберга. 2 марта 1917 г.

http://historydoc.edu.ru/catalog.asp?cat_ob_no=13052&ob_no=13577

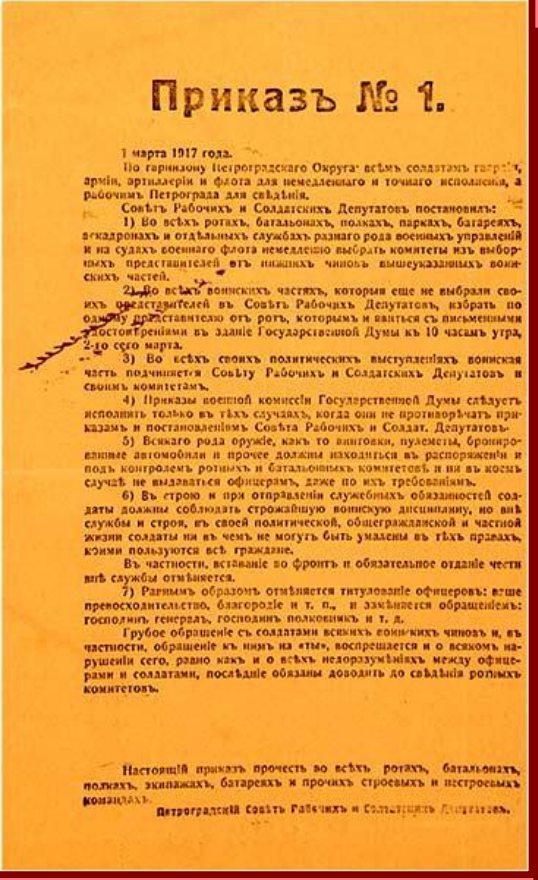

Приказъ № 1.

1 марта 1917 года.

По гарнизону Петроградскаго Округа: всѣмъ солдатамъ гвардіи, арміи, артиллеріи и флота для немедленнаго и точнаго исполненія, а рабочимъ Петрограда для свѣдѣнія.

Совѣтъ Рабочихъ и Солдатскихъ Депутатовъ постановилъ:

1) Во всѣхъ ротахъ, батальонахъ, полкахъ, паркахъ, батареяхъ, эскадронахъ и отдѣльныхъ службахъ разнаго рода военныхъ управленій и на судахъ военнаго флота немедленно выбрать комитеты изъ выборныхъ представителей отъ нижнихъ чиновъ вышеуказанныхъ воинскихъ частей.

2) Во всѣхъ воинскихъ частяхъ, которыя еще не выбрали своихъ представителей въ Совѣтъ Рабочихъ Депутатовъ, избрать по одному представителю отъ ротъ, которымъ и явиться съ письменными удостовѣреніями въ зданіе Государственной Думы къ 10 часамъ утра, 2-го сего марта.

3) Во всѣхъ своихъ политическихъ выступленіяхъ воинская часть подчиняется Совѣту Рабочихъ и Солдатскихъ Депутатовъ и своимъ комитетамъ.

4) Приказы военной комиссіи Государственной Думы слѣдуетъ исполнять только въ тѣхъ случаяхъ, когда они не противорѣчатъ приказамъ и постановленіямъ Совѣта Рабочихъ и Солдат. Депутатовъ.

5) Всякаго рода оружіе, какъ то винтовки, пулеметы, бронированные автомобили и прочее должны находиться въ распоряженіи и подъ контролемъ ротныхъ и батальонныхъ комитетовъ и ни въ коемъ случаѣ не выдаваться офицерамъ, даже по ихъ требованіямъ.

6) Въ строю и при отправленіи служебныхъ обязанностей солдаты должны соблюдать строжайшую воинскую дисциплину, но внѣ службы и строя, въ своей политической, общегражданской и частной жизни солдаты ни въ чемъ не могутъ быть умалены въ тѣхъ правахъ, коими пользуются всѣ граждане.

Въ частности, вставаніе во фронтъ и обязательное отданіе чести внѣ службы отмѣняется.

7) Равнымъ образомъ отмѣняется титулованіе офицеровъ: ваше превосходительство, благородіе и т. п., и замѣняется обращеніемъ: господинъ генералъ, господинъ полковникъ и т. д.

Грубое обращеніе съ солдатами всякихъ воинскихъ чиновъ и, въ частности, обращеніе къ нимъ на «ты», воспрещается и о всякомъ нарушеніи сего, равно какъ и о всѣхъ недоразумѣніяхъ между офицерами и солдатами, послѣдніе обязаны доводить до свѣдѣнія ротныхъ комитетовъ.

Настоящій приказъ прочесть во всѣхъ ротахъ, батальонахъ, полкахъ, экипажахъ, батареяхъ и прочихъ строевыхъ и нестроевыхъ командахъ.

Петроградскій Совѣтъ Рабочихъ и Солдатскихъ Депутатовъ.

Приказ №1 Петроградского совета рабочих и солдатских депутатов. 1 марта 1917. Листовка

http://www.rusarchives.ru/events/exhibitions/iww_doc/39.shtml

Приказ №1 Петроградского совета рабочих и солдатских депутатов 1 марта. 1917 г.

...Совет рабочих и солдатских депутатов постановил:

1) Во всех ротах, батальонах, полках, парках, батареях, эскадронах и отдельных службах разного рода военных управлений и на судах военного флота немедленно выбрать комитеты из выборных представителей от нижних чинов вышеуказанных воинских частей.

2) Во всех воинских частях, которые еще не выбрали своих представителей в Совет рабочих депутатов, избрать по одному представителю от рот, которым явиться с письменными удостоверениями в здание Государственной думы к 10 часам утра 2 сего марта.

3) Во всех своих политических выступлениях воинская часть подчиняется Совету рабочих и солдатских депутатов и своим комитетам.

4) Приказы военной комиссии Государственной думы следует исполнять, за исключением тех случаев, когда они противоречат приказам и постановлениям Совета рабочих и солдатских депутатов.

5) Всякого рода оружие как то: винтовки, пулеметы, бронированные автомобили и прочее должны находиться в распоряжении и под контролем ротных и батальонных комитетов и ни в коем случае не выдаваться офицерам даже по их требованиям.

6) В строю и при отправлении служебных обязанностей солдаты должны соблюдать строжайшую воинскую дисциплину, но вне службы и строя в своей политической, общегражданской и частной жизни солдаты ни в чем не могут быть умалены в тех правах, коими пользуются все граждане. В частности, вставание во фронт и обязательное отдание чести вне службы отменяется.

7) Равным образом отменяется титулование офицеров: ваше превосходительство, благородие и т.п. и заменяется обращением: господин генерал, господин полковник и т.д. Грубое обращение с солдатами всяких воинских чинов и, в частности, обращение к ним на "Ты" воспрещается и о всяком нарушении сего, равно как и о всех недоразумениях между офицерами и солдатами, последние обязаны доводить до сведения ротных комитетов...

Известия Петроградского Совета рабочих и солдатских депутатов 1917. 2 марта.

27 февраля образовался Совет Солдатских и Рабочих депутатов. Составление приказа № 1. Означенный х прис. повер. Н. Д. Соколов, составитель приказа

Шульгин В.В. ДНИ. – Л.: Рабочее изд. «ПРИБОЙ», 1927

«Я застал Комитет (Врем. Комитет Государственной Думы – О.К.) в большом волнении… Родзянко бушевал…

-Кто это написал? Это они. Конечно, мерзавцы. Это прямо для немцев… Предатели… Что теперь будет?

- Что случилось?..

Вот, прочтите.

Я взял бумажку, думая, что это прокламация… Стал читать… и в глазах у меня помутилось… это был знаменитый впоследствии «приказ №1».

- Откуда это?

- Расклеено по всему городу… на всех стенках…

Я почувствовал, как чья-то коричневая рука сжала мое сердце.

Это был конец армии…»

Шульгин В.В. ДНИ.

В ходе уличных столкновений и боёв в Петрограде погибло около 300 и ранено 1100 человек.

Похороны жертв Февральской революции 1917 г. Марсово поле. Петроград

Конвоирование переодетых городовых. Петроград. Февраль 1917 г.

Заседание Временного правительства

Слева направо: Управл. Делами Врем. Правительства В.Д. Набоков, тов. мин. внутр. дел Д.М. Щепкин, нар. просв. А.А. Манйлов, госуд. конт. И.В. Годнев. мин. фин. М.И. Терещенко, мин. юст. А.Ф. Керенский, Пред. Сов. Мин. Князь Г.Е. Львов, мин. иностр. дел П.Н. Милюков, мин. путей сообщ. Н.В. Некрасов, мин. землед. А.И. Шингарёв, мин. торг. и пром. А.И. Коновалов

ОТ ВРЕМЕННОГО ПРАВИТЕЛЬСТВА

Граждане! Временный комитет членов Государственной думы при содействии и сочувствии столичных войск и населения достиг в настоящее время такой степени успеха над темными силами старого режима, что он дозволяет ему приступить к более прочному устройству исполнительной власти.

Для этой цели Временный комитет Государственной думы назначает министрами первого общественного кабинета следующих лиц, доверие к которым страны обеспечено их прошлой общественной и политической деятельностью.

Председатель Совета министров и министр внутренних дел князь Г. Е. Львов.
Министр иностранных дел П. Н. Милюков.
Министр военный и морской А. И. Гучков.
Министр путей сообщения Н. В. Некрасов.
Министр торговли и промышленности А. И. Коновалов.
Министр народного просвещения А. А. Мануйлов.
Министр финансов М. И. Терещенко.
Обер-прокурор Св. Синода В. Н. Львов.
Министр земледелия А. И. Шингарев.
Министр юстиции А. Ф. Керенский.
Государственный контролер И. В. Годнев.
Министр по делам Финляндии Ф. И. Родичев.

3 марта 1917 г.

Далее в Декларации излагались принципы внутренней политики Временного правительства:

1. Полная и немедленная амнистия по всем делам политическим и религиозным, в том числе террористическим покушениям, военным восстаниям и аграрным преступлениям и т. д.
2. Свобода слова, печати, союзов, собраний и стачек с распространением политических свобод на военнослужащих в пределах, допускаемых военно-техническими условиями.
3. Отмена всех сословных, вероисповедных и национальных ограничений.
4. Немедленная подготовка к созыву на началах всеобщего, равного, тайного и прямого голосования Учредительного собрания, которое установит форму правления и конституцию страны.
5. Замена полиции народной милицией с выборным начальством, подчиненным органам местного самоуправления.
6. Выборы в органы местного самоуправления на основе всеобщего, прямого, равного и тайного голосования.
7. Неразоружение и невывод из Петрограда воинских частей, принимавших участие в революционном движении.
8. При сохранении строгой военной дисциплины в строю и при несении военной службы - устранение для солдат всех ограничений в пользовании общественными правами, предоставленными всем остальным гражданам. Временное правительство считает своим долгом присовокупить, что оно отнюдь не намерено воспользоваться военными обстоятельствами для какого-либо промедления в осуществлении вышеизложенных реформ и мероприятий.

Председатель Государственной думы М. В. Родзянко.
Председатель Совета министров кн. Г. Е. Львов.
Министры: П. Н. Милюков, Н. В. Некрасов, А. Н. Коновалов, А. А. Мануйлов, М. И. Терещенко, Вл. Н. Львов, А. И. Шингарев, А. Ф. Керенский.

3 марта 1917 г.

Министр-председатель и министр внутренних дел Временного правительства 2 марта - 2 июля 1917 г. князь ЛЬВОВ Георгий Евгеньевич (1861 - 1925)

Министр иностранных дел Временного правительства 2 марта – 1 мая 1917 г. Милюков Павел Николаевич (1859 - 1943)

Лидер партии октябристов

Военный и морской министр Временного правительства 2 марта – 30 апреля 1917 г.
Александр Иванович Гучков (1862 - 1936)

А.И. Гучков отменил ношение флотскими офицерами золотых погон, а центр кокард следовало закрашивать в красный цвет. Вскоре романовская овальная кокарда была заменена «крабом»

Приказ Морского министра № 150 от 21 апреля 1917 г.:
3) разрешается донашивать старые фуражки, причем в этом случае надлежит во внутреннем щитике кокарды черный цвет заменить красным.

КЕРЕНСКИЙ Александр Федорович
(1881 – 1970)

Трудовик, с марта 1917 г. - эсер

Министр юстиции Временного правительства 2 марта – 2 мая 1917 г.

Военный и морской министр 5 мая – 26 августа 1917 г.

Керенский А.Ф. призывает солдат к наступлению. Июнь 1917 г.

http://www.all-photo.ru/empire/index.en.html?kk=00c2c15548&img=10311&big=on

Министр торговли и промышленности Временного правительства (2.03 – 2.07, 25.09 – 25.10.1917 г.) Александр Иванович Коновалов (1875 - 1948)

Министр путей сообщения Временного правительства (2.03 – 2.07.1917 г.) Николай Виссарионович Некрасов (1879 – 1940)

Министр земледелия Временного правительства 2.03 – 2.05.1917 г. Андрей Иванович Шингарев (1869 – 1918)

Министр финансов Временного правительства 2.03-2.05.1917 г. Михаил Иванович Терещенко (1886 - 1956)

Министр просвещения Временного правительства 2.03-2.07.1917 г. Александр Апполонович Мануйлов (1861 - 1929)

Государственный контролер Временного правительства 2.03 -2.07.1917 г. Иван Васильевич Годнев (1856 – 1919)

Обер-прокурор Синода, министр исповеданий Временного правительства 2.03 – 2.07.1917 г. Владимир Николаевич Львов (1872 – 1934)

Сущность двоевластия

Новые органы власти (с 27.02.1917.)

Петроградский Совет рабочих депутатов (эсеро-меньшевисткий состав. Во главе Н.Чхеидзе).

Временный Комитет Государственной Думы (во главе М.Родзянко).

Формирование Временного правительства во главе с князем Г.Львовым до созыва Учредительного собрания

Своеобразие революции

Двоевластие – система управления, сложившаяся в ходе Февральской революции 1917 г., когда важнейшие государственные вопросы решались соперничавшими органами власти – Временным правительством и Советами.

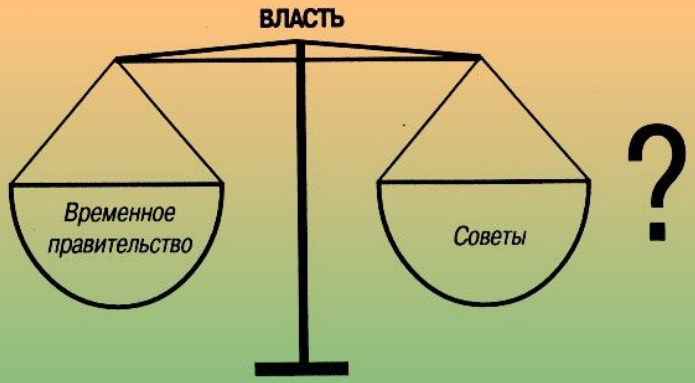

Жетон в честь победы Февральской революции1917 г.

Лицевая сторона

Оборотная сторона

Нагрудный знак «Освобожденная Россия» 1917 г.

Нагрудный знак
«Свободная Россия».
1917 г.

Нагрудный знак
«Борцам за Родину и свободу».
1917 г.

КЕРЕНСКИЙ

Александр Федорович (1881 – 1970)

Министр-председатель Временного правительства 24 июля – 25 октября 1917 г.

3. Борьба политических сил за пути развития страны в марте – октябре 1917 г.

Партия конституционных демократов (кадеты)

1917 г. - 80 тыс. чел.

Милюков Павел Николаевич (1859 - 1943)

Политическая позиция:

- за войну до победного конца и верность союзническому долгу
- за проведение реформ под эгидой Учредительного собрания
- за западный путь развития, сначала – за конст. монархию, вскоре после революции – за парламентскую республику
- за единую и неделимую Россию, допущение политической автономии Польше и Финляндии, за культурно-национальную автономию других народов
- Летом 1917 года сделали ставку на военную диктатуру и участвовали в организации попытки военного переворота
- против Советов и двоевластия
- идеология – ЛИБЕРАЛИЗМ

Девиз: «Умение и труд на благо Родине»

Печатный орган газета «РЕЧЬ», журнал «Вестник партии народной свободы».

Реальность кадетской альтернативы - западного пути развития

Слабость социальной базы западного пути развития (*против: -консерваторы-монархисты; -социал-демократы; -неонародники)*

Глубокий кризис западной цивилизации, породившей I мировую войну

Широкое распространение социалистической идеологии среди российской интеллигенции как альтернативы, способной обеспечить прогресс, без контрастов и потрясений западного пути развития.

Теодор Шанин (Вбр.):

«Россия стала первой страной в мире, где под вопрос была поставлена абсолютная ценность западноевропейского опыта для остального мира, человечества».

Голоса, поданные за кадетов на выборах:

В Московскую городскую думу (июнь 1917)

16,8%

В петроградские районные думы (май-июнь 1917)

22 %

В Петроградскую городскую думу (август 1917)

21 %

В городские думы 50 губерний России (август-октябрь 1917)

12,2%

В городские думы уездных городов сельских районов России (август-октябрь 1917)

4 – 5 %

В Учредительное собрание (ноябрь – декабрь 1917)

4,6 %

При таком раскладе , приверженности кадетов ведению войны до победного конца западный путь развития страны был маловероятен.

Революционеры-демократы I.РСДРП (меньшевики)

Январь 1917 г. – 47 тыс. чел. Август 1917 г. – 193 – 205 тыс. чел.

1. Меньшевики – «зависты»

Лидер – Александр Николаевич Потресов (1869 – 1934)

Политическая позиция:

- против войны не протестовать, но критиковать правительство и бороться за демократический мир
- против военных кредитов
- против превращения войны империалистической в войну гражданскую (против решений Штутгартского 1907 и Базельского 1912 гг. конгрессов II Интернационала)
- за право наций на самоопределение
- за реализацию программы-minimum РСДРП (демократическая республика). Экономически Россия к социализму не готова

Печатный орган – ж. «Заря» → «Наше Дело» → «Дело»

2.Группа «Единство»

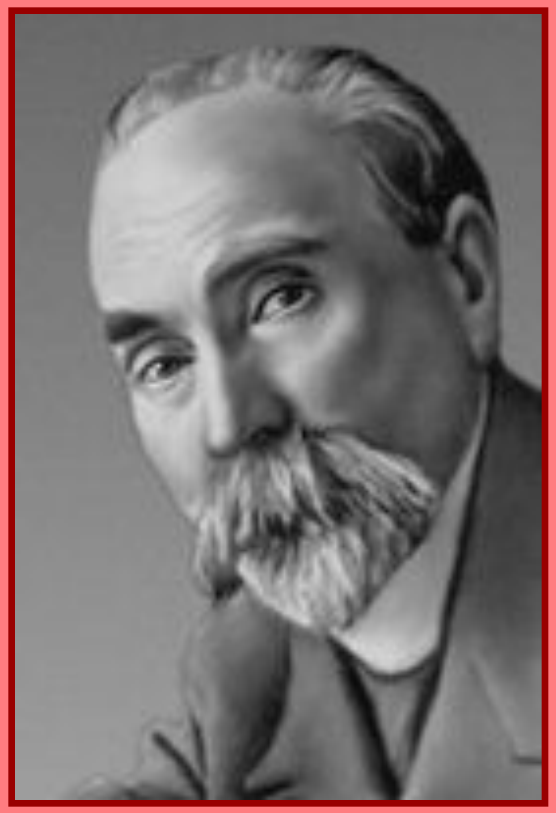

Лидер - Георгий Валентинович Плеханов (1856 - 1918)

Н.Н. Жордания (1869 – 1953)

Г.А. Алексинский (1874 – 1967)

Политическая позиция:

- социал-патриотизм (война до победного конца как условие демократизации России и краха реакционного режима в Германии), за военные кредиты в Гос. Думе
- за участие рабочих в ВПК
- за союз с либеральной буржуазией (до Февраля - от «думской» монархии к конституционной, после Февраля - республика)
- за участие во Временном правительстве
- против Советов и двоевластия

Печатный орган – газета «Единство»

3. Меньшевики – правоцентристы (окисты)
Члены Организационного комитета РСДРП

Чхеидзе
Николай
Семенович
1864 - 1926

Церетели
Ираклий
Георгиевич
1882 - 1959

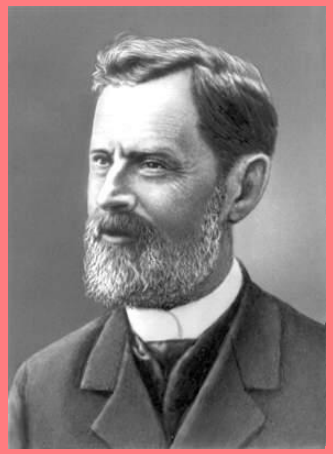

Аксельрод
Павел
Борисович
1850 - 1928

Дан
Федор Ильич
1871 - 1947

Хинчук
Лев
Михайлович
1868 – 1939
(1944 ?)

Либер
Михаил
Исаакович
1880 - 1937

Политическая позиция меньшевиков – правоцентристов (окистов)

- Объединение всех сил меньшевиков в одной партии
- отношение к войне: «ни побед, ни поражений». На I этапе войны – за превращение войны империалистической в войну гражданскую (в духе решений Штутгартского и Базельского конгрессов II Интернационала), против военных кредитов. Потом – за революционное оборончество (антантофильство). План «интернациональной борьбы за мир» - рабочим всех воюющих стран отозвать министров-социалистов из правительств, голосовать против кредитов
- за участие во Временном правительстве
- советы рассматривали как временные контролирующие органы, действующие до решения Учредительным собранием вопроса о форме правления и др.
- за меры государственного регулирования экономики (хлебную монополию, трудовую повинность и др.)

Печатные органы: газеты «Рабочая газета», «Новый луч»

Другие меньшевистские группы

4. «Новожизненцы» Объединялись вокруг газеты «Новая Жизнь» (ред. М.Горький) –апрель 1917 – июль 1918 г. : Н.Н. Суханов (Гиммер), Б.В. Авилов, В.А. Базаров (В.А. Руднев), В.П. Волгин, В.А. Десницкий (Строев)

- За объединение всей социал-демократии (но отказ войти в РСДРП (объединенную) после их съезда 19-26.08.17 г., т.к. были против продолжения войны)
- Создали Организацию объединенных социал-демократов-интернационалистов (с января 1918 г. РСДРП (инт.), в декабре 1919 г. вошли в РКП (б)
- За парламентскую республику, но без президента
- Отрицали возможность победы социалистической революции
- За однородное социалистическое правительство
- По большинству вопросов блокировались с большевиками

Суханов Николай Николаевич (настоящая фамилия Гиммер) (1882, Москва, – 1940)

Мартынов (Пикер) Александр Самойлович (1865, Пинск, –1935, Москва)

Базаров (Руднев) Владимир Александрович (1874, Тула - 1939)

Волгин Вячеслав Петрович (1879, деревня Борщевка, ныне Хомутовский район Курской области, — 1962, Москва), историк, академик АН СССР (1930). В 1919—30 профессор МГУ, в 1921—1925 ректор МГУ. В 1942—53 вице-през. АН СССР, создатель истории соц-их и ком-их идей домарксова периода.

Василий Алексеевич Десницкий (партийные псевдонимы Александр Иванович, Борода, Лопата, Сосновский, Строев; литературные псевдонимы В. Головинский, В. Строев) (1878, с. Покров Нижегородской губ. —1958, Ленинград)

5. Меньшевики - левоцентристы

Лидер - Мартов (Цедербаум) Юлий Осипович (1873 – 1923)

О Ю.О. Мартове

Р.А. Абрамович : «больная совесть российской социал-демократии, идеолог и теоретик мирового меньшевизма».

Л.Д. Троцкий: «Гамлет демократического социализма».

Д.А. Волкогонов: «Российский Дон-Кихот, романтик-идеалист демократического социализма».

Политическая позиция

- **Против лозунга большевиков о поражении своего правительства в войне**
- **За превращение войны империалистической в войну гражданскую**
- **Европейские социалисты должны оказывать давление на свои правительства, требуя заключения всеобщего справедливого мира**
- **Против участия социалистов во Временном правительстве**
- **За государственное регулирование экономики**

6. Меньшевики-межрайонцы (троцкисты)

В феврале 1917 г. - 400 – 500 чел. В августе 1917 г. – 4 тыс. чел.

Лидер – Троцкий Лев Давыдович (1879 – 1940)

Луначарский Анатолий Васильевич (1875 - 1933)

Иоффе Адольф Абрамович (1883 – 1927)

Урицкий Моисей Соломонович (1873 – 1918)

Володарский В. (Гольдштейн Моисей Маркович) (1891 – 1918)

Политическая позиция меньшевиков – межрайонцев (троцкистов)

- **Против лозунга большевиков о поражении своего правительства в войне**
- **За превращение войны империалистической в войну гражданскую**
- **Против участия социалистов во Временном правительстве**
- **За единство всех социал-демократов (в отличие от В.И. Ленина, который требовал разрыва с правыми социал-демократами)**
- **За переход власти к Советам**
- **Блокирование с большевиками**

Организационное оформление «Петербургской междурайонной социал-демократической организации» в ноябре 1913 г.
С конца 1914 г. «Междурайонный комитет» (объединение троцкистов, части меньшевиков-»впередовцев», большевиков-примиренцев.

2 июля 1917 г. – решение конференции межрайонцев об объединении с большевиками. Объединение – на VI съезде РСДРП (б) – 26.07 – 3.08.1917 г.

II. Партия социалистов-революционеров (эсеров)

Февраль 1917 г. -200 тыс. членов, май 1917 г. – 500 тыс., октябрь 1917 г. – от 700 тыс. до 1 млн. чел. (по разным данным)

Лидер - Чернов Виктор Михайлович 1873 – 1952

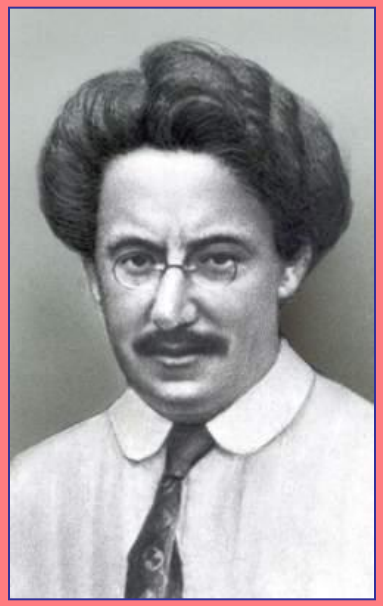

Гоц Абрам Рафаилович 1882 - 1940

Гендельман Михаил Яковлевич 1881 - 1938

Печатный орган – газета «Дело народа»

Политическая позиция эсеров-центристов:

- Объединение всех сил социалистов-революционеров в одной партии
- отношение к войне: за революционное оборончество. План «интернациональной борьбы за мир» - рабочим всех воюющих стран отозвать министров-социалистов из правительств, голосовать против кредитов
- за участие во Временном правительстве
- рассмотрение советов как временных контролирующих органов, действующих до решения Учредительным собранием вопроса о форме правления и др.
- отношение к проведению реформ, в т.ч. земельной – «непредрешенчество»
- за ограниченные меры государственного регулирования экономики

http://socialist.memo.ru/photoalbum/gal5/01.shtml

Члены ЦК ПСР, 1917 г. Стоят (слева направо): В.В. Лункевич, Л.Я. Герштейн, М.А. Веденяпин, А.А. Аргунов (?), Д.Ф. Раков, В.Н. Рихтер, И.И. Фондаминский, (?). Сидят (слева направо): Н.И. Ракитников, В.М. Чернов, В.М. Зензинов (?), Н.Д. Авксентьев, А.Р. Гоц, О.С. Минор, (?), М.А. Натансон (Из семейного архива Т.А. Семеновой [Рихтер])

Правые эсеры

Авксентьев Николай Дмитриевич
1878 - 1943

Брешко-Брешковская Екатерина Константиновна
1844 - 1934

Сорокин Питирим Александрович 1889 - 1968

Политическая позиция правых эсеров:

- **социал-патриотизм (война до победного конца), крайнее оборончество**
- **за союз с либеральной буржуазией за участие во Временном правительстве**
- **отношение к Советам как к временным контролирующим органам**
- **отношение к проведению реформ – «непредрешенчество», урезание социальной программы ради тесного союза с буржуазией**

Левые эсеры

Печатный орган – газета «Земля и воля»

Лидер – Спиридонова Мария Александровна 1884 - 1941

- ***Капитан французской миссии Жак Садуль (в то время еще социалист, впоследствии ставший коминтерновцем) в одном из своих посланий министру вооружений Франции Альберу Тома писал о Спиридоновой, что ее «революционное прошлое, террористические акты, долгие тюрьмы, чудовищные издевательства жестокой царской полиции, обеспечило ей в народе престиж, почти равный тому, каким обладает Ленин».***

http://socialist.memo.ru/firstpub/y06/leont01.htm

ИЗ ПОЭМЫ Б.Л. ПАСТЕРНАКА «ДЕВЯТЬСОТ ПЯТЫЙ ГОД». 1925.

- Жанна д`Арк из сибирских колодниц,
  Каторжанка в вождях, ты из тех,
  Что бросались в житейский колодец,
  Не успев соразмерить разбег.
- Ты из сумерек, социалистка,
  Секла свет, как из груды огнив.
  Ты рыдала, лицом василиска
  Озарив нас и оледенив.
- По всей земле осипшим морем грусти,
  Дымясь, гремел и стлался слух о ней,
  Марусе тихих русских захолустий,
  Поколебавшей землю в десять дней.

Натансон Марк Андреевич 1849 - 1919

Карелин Владимир Александрович 1891 - 1938

Камков (Кац) Борис Давидович 1885 - 1938

Политическая позиция левых эсеров:

- Против лозунга большевиков о поражении своего правительства в войне
- За демократический мир
- За превращение войны империалистической в войну гражданскую
- Против участия социалистов во Временном правительстве
- За переход власти к Советам
- Блокирование с большевиками

Знамя Калужской организации партии левых эсеров-интернационалистов. 1918 г.

http://www.sovr.ru/collection/zn2.shtml

III. Партия народных социалистов (энесов)

После объединения с трудовиками 22.06.1917 г. –

Трудовая народно-социалистическая партия

Печатный орган – газета «Народное Слово»

Председатель ЦК ТНСП Пешехонов Алексей Васильевич 1867 - 1933

Член Президиума ЦК ТНСП Мякотин Венедикт Александрович 1867 - 1937

Товарищ председателя ЦК ТНСП Мельгунов Сергей Петрович 1879 - 1956

Политическая позиция энесов:

- социал-патриотизм (война до победного конца)
- за тесный союз с либеральной буржуазией
- за участие во Временном правительстве
- отношение к Советам как к временным контролирующим органам
- в условиях кризиса вмешательство государства в хозяйственную жизнь, хлебная монополия, уравнительное распределение продовольствия
- отношение к проведению реформ – «непредрешенчество», урезание социальной программы ради тесного союза с буржуазией. Допущение выкупа земли крестьянами

IV. РСДРП (большевики)

Январь 1917 г. –20 тыс. чел. Сентябрь 1917 г. – 350 тыс. чел.

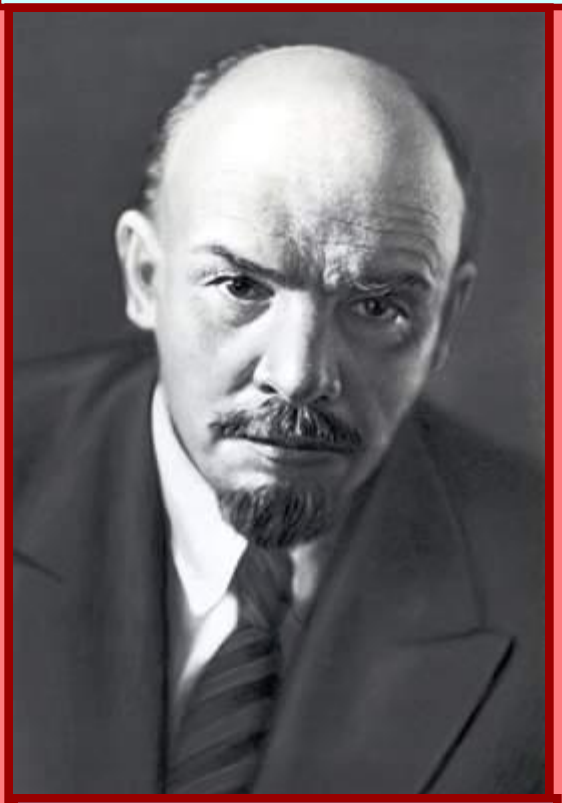

Лидер - Ленин (Ульянов) Владимир Ильич 1870 – 1924

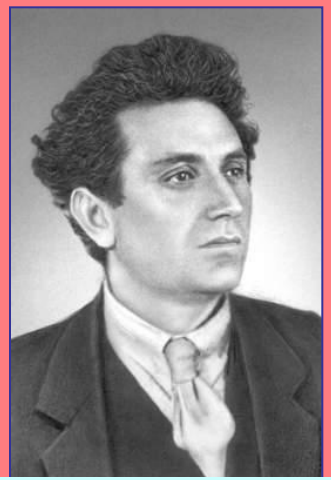

Зиновьев (Радомысльский) Григорий Евсеевич 1883 - 1936

Каменев (Розенфельд) Леонид Борисович 1883 - 1936

Сталин (Джугашвили) Иосиф Виссарионович 1879 - 1953

Печатный орган – газета «Правда» → «Рабочий и солдат» →«Пролетарий» → «Рабочий» →«Рабочий путь»

Руководитель Русского бюро ЦК РСДРП (б), член исполкома Петроградского Совета рабочих и солдатских депутатов Шляпников Александр Гаврилович (1885 – 1937)

Член Русского бюро ЦК РСДРП (б) и исполкома Петроградского Совета рабочих и солдатских депутатов Молотов (Скрябин) Вячеслав Михайлович (1890 – 1986)

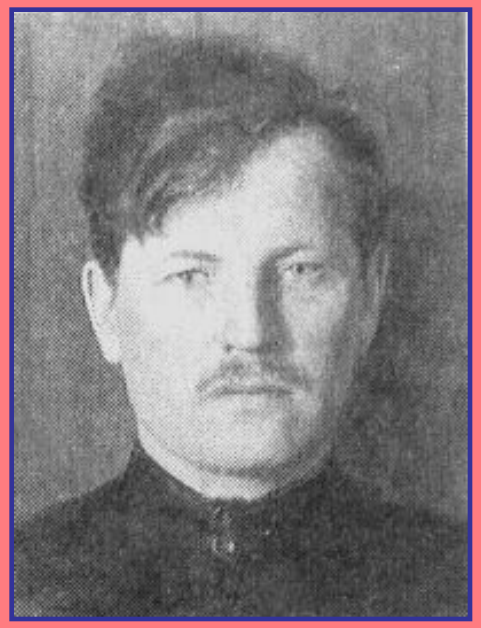

Член Русского бюро ЦК РСДРП (б) и исполкома Петроградского Совета рабочих и солдатских депутатов Залуцкий Петр Антонович (1887– 1937)

Ленин В.И. «О задачах пролетариата в данной революции (Апрельские тезисы)». Полн. собр. соч. Т.31. С.113-118.

1. Демократический мир, но только при условии свержения буржуазии (отказ от лозунга поражения).
2. Переход ко второму этапу революции.
3. Никакой поддержки Временному правительству.
4. Вся власть Советам! Не парламентская республика, а республика Советов. Выборность, сменяемость чиновников (зарплата не выше средней зарплаты хорошего рабочего), всеобщее вооружение народа.
5. Национализация земель. Создание образцовых хозяйств из помещичьих имений.
6. Национализация банков и их слияние в один общенациональный банк.
7. Контроль советов за производством и распределением.
8. Партийные задачи: проведение съезда, новые программа и название .
9. Создание нового Интернационала.

3 -4 апреля 1917 г. Встреча Ленина на Финляндском вокзале. Выступление с балкона дворца Кшесинской.

Центральный Комитет Р.С.-Д.Р.П.(Б.), избранный на Всероссийской апрельской конференции 1917 года

И. В. СТАЛИН

Я. М. СВЕРДЛОВ

В. И. УЛЬЯНОВ-ЛЕНИН

Л. Б. КАМЕНЕВ

Г. Е. ЗИНОВЬЕВ

И. Т. СМИЛГА

ФЕДОРОВ

В. П. НОГИН

В. П. МИЛЮТИН

4. Политические кризисы. Нарастание общенационального кризиса

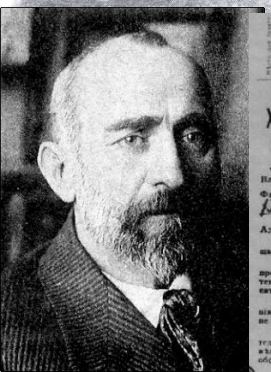

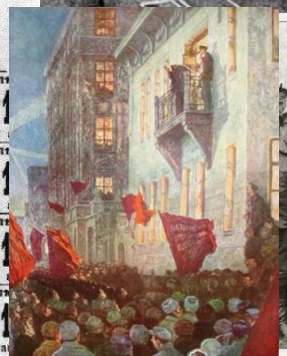

Временное правительство 1917 год

Время работы	Председатель правительства	Партийно-политический состав	Причины кризиса
2 марта – 6 мая 1917г.	Г.Е. Львов	Кадеты, прогрессисты, октябристы, беспартийные	Нота Н.П.Милюкова союзникам по поводу продолжения участия России в мировой войне.
6 мая – 24 июля 1917г.	Г.Е. Львов	Кадеты, эсеры, меньшевики (Первое коалиционное правительство	Неудачное наступление на фронте. Разногласия в правительстве. Июльские события в Петрограде.
24 июля – 25 сентября 1917г. (1 – 25 сентября 1917 г. - Директория)	А.Ф. Керенский	Кадеты, эсеры, меньшевики (Второе коалиционное правительство)	Углубление социально-экономического и политического кризиса в стране. Поддержка кадетами вооруженного выступления Л.Г. Корни – лова.
25 сентября – 25 октября 1917г.	А.Ф. Керенский	Кадеты, эсеры, меньшевики	Падение авторитета Временного правительства. Взятие власти большевиками.

АПРЕЛЬСКИЙ ПОЛИТИЧЕСКИЙ КРИЗИС

15 марта газета «Известия Петроградского совета рабочих и солдатских депутатов» опубликовала **Манифест Петроградского Совета *«К народам мира»*,** в котором декларировались основные принципы политики Советов по вопросам войны и мира.

В конце марта между Исполкомом Петросовета и Временным правительством вспыхнул конфликт, связанный с противоречиями между **Манифестом**, осуждавшим захватническую политику воюющих стран, и последовавшим через две недели **заявлением министра иностранных дел П.Н. Милюкова** прессе о целях войны с точки зрения правительства, в котором говорилось о намерении ***присоединить Галицию и обрести контроль над Константинополем, а также проливами Босфор и Дарданеллы.***

ИЗВѢСТІЯ
ПЕТРОГРАДСКАГО СОВѢТА
РАБОЧИХЪ И СОЛДАТСКИХЪ ДЕПУТАТОВЪ.
СОДЕРЖАНІЕ
Отъ временнаго правительства.

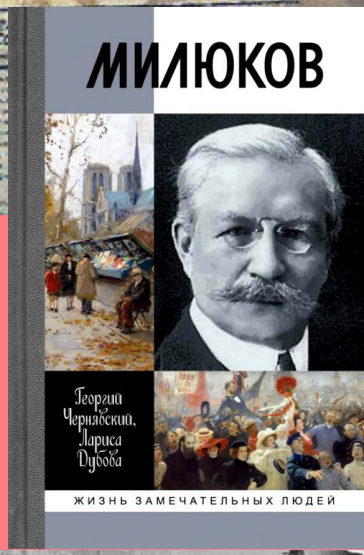

30 Всенародныя похороны жертвъ павшихъ за свободу 23-го Марта 1917 г. въ Петроградѣ.

Завершился конфликт публикацией **29 марта** в «Известиях» компромиссного официального «***Заявления Временного правительства о войне***» , подписанного главой правительства Г. Е. Львовым. Этот документ призван был устроить народные массы, мечтавшие о мире, и одновременно успокоить союзников, заинтересованных в продолжении войны при активном участии России. Подчеркнув необходимость сосредоточить все усилия на защите родины, правительство заявило, что будет вместе с союзниками добиваться мира на демократических началах. ***«Временное правительство считает своим правом и долгом ныне же заявить, что цель свободной России — не господство над другими народами, не отнятие у них национального их достояния, не насильственный захват чужих территорий, но утверждение прочного мира на основе самоопределения народов».***

В качестве примера доброй воли говорилось о решении России снять «оковы, лежавшие на польском народе». В Заявлении не была употреблена сжатая и четкая формула мира — без аннексий и контрибуций, — и всё же оно вселяло в массы надежды на скорый мир

№ 50. Пятница 5 Мая 1917 г.

ИЗВѢСТІЯ ПЕТРОГРАДСКАГО СОВѢТА РАБОЧИХЪ И СОЛДАТСКИХЪ ДЕПУТАТОВЪ.

Цѣна 8 коп.

Здѣсь конторы и редакція „Извѣстій Совѣта Рабоч. и Солдатск. Депутатовъ".

ОТКРЫТА ПОДПИСКА

ЗАТЯНУВШІЕСЯ ПЕРЕГОВОРЫ.

18 апреля Временное правительство направило правительствам Англии и Франции препроводительную ноту к Заявлению Временного правительства о целях войны, подписанную министром иностранных дел П. Н. Милюковым, в которой опровергались слухи о том, что Россия намеревается заключить сепаратный мир.

Нота заверяла союзников в том, что все заявления Временного правительства, ***«разумеется, не могут подать ни малейшего повода думать, что совершившийся переворот повлёк за собой ослабление роли России в общей союзной борьбе. Совершенно напротив, всенародное стремление довести мировую войну до решительной победы лишь усилилось благодаря сознанию общей ответственности всех и каждого».***

Это был удар по «революционному оборончеству.

В. М. Чернов свидетельствовал: «Нота Милюкова буквально потрясла большинство Совета. Оно расценило это как намеренный удар в спину, провокацию и вызов. По мнению **Церетели**: «Если бы Милюков задался целью вызвать разрыв между Советами и правительством, лучшего средства для этого, чем его нота, он найти не мог».

20 апреля: рабочие кварталы и солдатские казармы были взбудоражены нотой Временного правительства, напечатанной в утренних газетах, «заводы один за другим останавливаются, рабочие собираются на митинги, где раздаются призывы идти к Мариинскому дворцу требовать отставки Милюкова; ещё сильнее возбуждение в казармах — солдаты разбирают ружья, требуют от Исполнительного комитета указаний, что делать». Особенно напряжённая обстановка сложилась на площади перед Мариинским дворцом — резиденцией Временного правительства, где собралось около 35 тыс. солдат и матросов. Явившиеся первыми на площадь солдаты запасного батальона Финляндского полка, окружив дворец, требовали отставки Милюкова, а к вечеру в многотысячной солдатской массе появились транспаранты с лозунгом «Долой Временное правительство», требования ареста Милюкова и всего Временного правительства. Однако до вооружённого столкновения и ареста правительства дело не дошло: прибывшим на площадь М.И. Скобелеву, А.Р. Гоцу, Л.Г. Корнилову удалось уговорить солдат вернуться в свои казармы и не устраивать никаких выступлений до окончательного решения Совета.

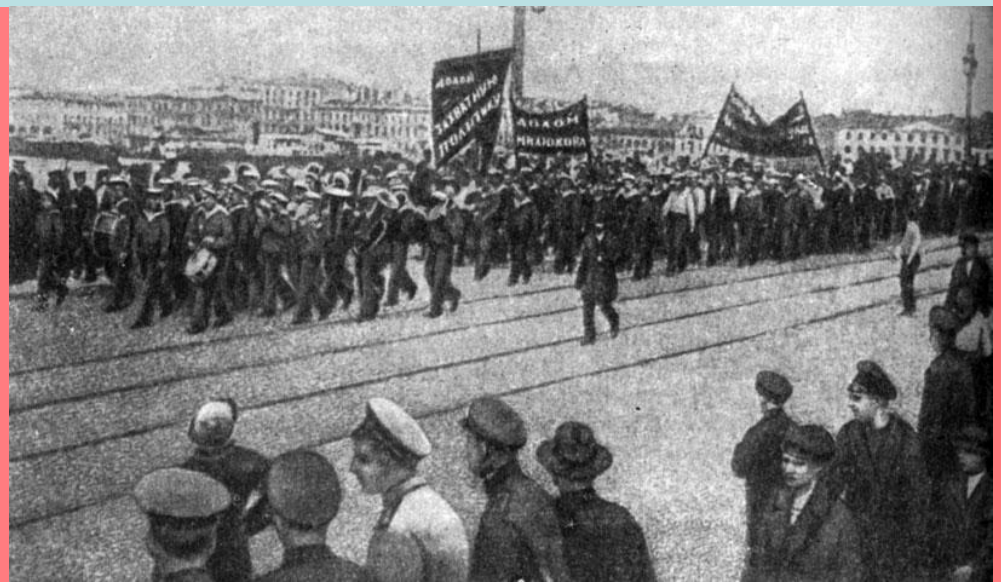

21 апреля: Петроградская общегородская конференция РСДРП(б) приняла решение призвать рабочих и солдат к проведению мирной демонстрации — в то же время часть большевиков считала возможным воспользоваться ситуацией для свержения Временного правительства. На заседании ЦК РСДРП(б) 21 апреля большевики опровергли обвинение в свой адрес в том, что они грозят гражданской войной, и призвали к мирным дискуссиям и мирным демонстрациям. В ходе демонстрации Петроградским комитетом партии большевиков был все же выставлен лозунг немедленного свержения Временного правительства. В конечном счёте, это привело к вооружённым столкновениям демонстрантов (часть из которых защищала Временное правительство, а другая — выступала против него) и первым жертвам после Февральской революции. Спустя несколько дней Ленин говорил: «Мы желали произвести только мирную разведку сил неприятеля, но не давать сражения, а ПК [Петербургский комитет] взял чуточку левее, что в данном случае есть, конечно, чрезвычайное преступление» .

Солдаты Петроградского гарнизона подчинились распоряжению Исполкома и не приняли организованного участия в демонстрации.

Генерал Корнилов распорядился вызвать войска на Дворцовую площадь (приказание получило Михайловское артиллерийское училище, которому предписывалось выслать две батареи на Дворцовую площадь). Однако общее собрание офицеров и солдат отказалось исполнять приказание. Исполком поручил Чхеидзе немедленно связаться с Корниловым и довести до его сведения, что Исполком категорически против вызова войск на Дворцовую площадь и требует их отзыва в казармы. Одновременно был образован штаб, члены которого имели право подписывать приказы о выводе войск из казарм. В воинские части была направлена телефонограмма, в которой содержался призыв к солдатам не покидать казарм с оружием в руках без распоряжения Исполкома.

Демонстрации, организованные большевиками, прошли 21 и 22 апреля также в Москве, Иваново-Вознесенске, Твери, но, как и в Петрограде, поддержки у эсеров и меньшевиков не имели.

21 апреля: Исполком Петросовета обсудил поступившее от Временного правительства разъяснение его ноты союзникам. В этом ***разъяснении***, опубликованном на следующий день в печати, подчёркивалось, что нота долго и тщательно обсуждалась Временным правительством и была принята единогласно; во-вторых, делалась попытка объяснить, что ***тезис о решительной победе над врагами означал всего лишь достижение целей, заявленных в декларации 27 марта***: «…не господство над другими народами, не отнятие у них национального их достояния, не насильственный захват чужих территорий, но утверждение прочного мира на основе самоопределения народов». Левая оппозиция в Исполкоме заявляла, что полученный ответ «не разрешает конфликта между правительством и Советом», но большинством голосов (34 против 19) «инцидент» с нотой был признан Исполкомом «исчерпанным». Резолюцию поддержали трудовики, народные социалисты, социалисты-революционеры, меньшевики-оборонцы и часть меньшевиков-интернационалистов. Против голосовали большевики и часть меньшевиков-интернационалистов. Высочайший авторитет, которого Совет рабочих и солдатских депутатов и его лидеры добились за полтора месяца, прошедшие после революции, на этот раз позволил ему одержать полную и безоговорочную победу над протестными настроениями. Никаких выступлений и столкновений на улицах столицы больше не было: ни рабочие кварталы, ни воинские части не ослушались своего органа власти.

Н.Н. Суханов писал по этому поводу: ***«Наступило мгновенно „успокоение“ и полный, безупречный порядок… Если красноречив тот факт, что народный Совет в пять минут сроку, простым поднятием рук мог устранить антинародное правительство, то ещё более внушительна картина укрощения народной бури тем же Советом в те же пять минут».***

25 апреля подал в отставку с поста ком. Петроградским военным округом ***Л. Г. Корнилов***, **29 апреля** ушёл в отставку военный министр ***А.И. Гучков***, а **2 мая** под давлением других членов Временного правительства за ним последовал и ***П.Н. Милюков***. Именно этого в дни апрельского кризиса добивались рабочие и солдаты, стоявший за ними Петроградский Совет и его Исполком.

В Исполкоме Петросовета за образование буржуазно-социалистической коалиции высказались фракции меньшевиков, эсеров, народных социалистов и трудовики. За коалицию голосовали 44 члена Исполкома, против — 19 и 2 воздержались. Против — большевики и меньшевики-интернационалисты. Была избрана делегация для переговоров с Временным правительством, куда вошли меньшевики И.Г. Церетели, Н.С. Чхеидзе, Ф.И. Дан, Б.О. Богданов, В.С. Войтинский, эсеры Н.Д. Авксентьев, А.Р. Гоц, В.Н. Филипповский, народный социалист А. В. Пешехонов, трудовики Л.М. Брамсон и В.Б. Станкевич, а также представитель фракции большевиков Л.Б. Каменев (в целях информации). Как указывают исследователи, ключевую роль в принятии сложного и мучительного решения о вхождении социалистов в правительство сыграл И. Г. Церетели, ставший после возвращения из сибирской ссылки неофициальным лидером Исполкома Петроградского Совета.

Позиция Исполкома была одобрена **2** мая подавляющим большинством Петроградского Совета (из более чем двух тысяч депутатов лишь 100 с небольшим голосовали против).

5 мая депутаты Петроградского Совета на экстренном заседании одобрили действия Исполкома по созданию коалиционной власти и утвердили кандидатуры министров-социалистов. Ими стали от партии социалистов-революционеров ***А. Ф. Керенский*** и ***В.М. Чернов***; от партии социал-демократов-меньшевиков — ***М. И. Скобелев*** и ***И.Г. Церетели***; от партии народных социалистов — ***П. Н. Переверзев*** и ***А.В. Пешехонов***

В состав первой правительственной коалиции вошли:

министр-председатель и министр внутренних дел — князь **Г. Е. Львов**;
*военный и морской министр — **А. Ф. Керенский**;*
*министр юстиции — **П. Н. Переверзев***;
министр иностранных дел — **М. И. Терещенко**;
министр путей сообщения — **Н. В. Некрасов;**
министр торговли и промышленности — **А. И. Коновалов**;
министр народного просвещения — **А. А. Мануйлов**;
министр финансов — **А. И. Шингарёв**;
*министр земледелия — **В. М. Чернов**;*
*министр почт и телеграфов — **И. Г. Церетели**;*
*министр труда — **М. И. Скобелев**;*
*министр продовольствия — **А. В. Пешехонов***;
министр государственного призрения — князь **Д. И. Шаховской**;
обер-прокурор Святейшего Синода — **В. Н. Львов**;
государственный контролёр — **И. В. Годнев**.
В первом коалиционном правительстве 10 мест было у буржуазных партий, 6 — у социалистов.

Антибольшевистская демонстрация в Петрограде, апрель 1917 года.

21 апреля был учрежден Главный земельный комитет, а также губернские, уездные и волостные земельные комитеты. Состав Главного земельного комитета являлся чисто кадетским.

21 мая 1917 г. Временное правительство издало Постановление «О волостном и земском управлении», согласно которому на местах создавался орган местного самоуправления - волостное земство, которое должно было выражать интересы всего населения волости, а не только крестьян. Волостные и уездные земские учреждения стали избираться всеобщими прямыми и равными выборами с тайным голосованием. Старые волостные крестьянские учреждения (сход, суд, правление) упразднялись.

В день вступления в должность 3 мая новый министр земледелия эсер В. М. Чернов обещал издать закон о запрете купли-продажи земли, а министр юстиции разослал инструкцию нотариусам о приостановлении сделок. Но закон так и не был издан, и министр юстиции 25 мая свое распоряжение отменил. ***Попытка запрета земельных сделок была главным источником конфликтов и в самом правительстве.*** Декларация коалиционного правительства от 5 мая обещала начать преобразование землепользования «в интересах народного хозяйства и трудящегося населения», не дожидаясь Учредительного собрания, но так и не издало ни одного законодательного акта во исполнение этой Декларации.

Всероссийский съезд крестьянских депутатов в мае 1917 г. потребовал немедленно запретить куплю-продажу земли, что было использовано наиболее радикальными слоями деревни в борьбе с помещиками. Постановление Всероссийского Совета крестьянских депутатов от 25 мая по аграрному вопросу, согласно п.2 которого все земли, леса и недра поступают в ведение земельных комитетов, и п.6, дающего им право реквизировать живой и мёртвый инвентарь помещика, если он бездействует.

27 марта – 3 апреля по инициативе Петросовета состоялось Всероссийское совещание Советов рабочих и солдатских депутатов, которое приняло решения о созыве 1-го Всероссийского съезда Советов, введении некоторого единообразия в организацию и соподчинение местных Советов (съезд Советов, исполком, пленум исполкома, бюро и т.п.), об образовании областных объединений Советов.

В период с 4 по 28 мая 1917 г. в Петрограде состоялся 1-й Всероссийский съезд крестьянских депутатов (КД). Он принял Положение о Советах крестьянских депутатов, имевшее решающее значение для утверждения и развития советской формы организации крестьян. Все крестьянские съезды в регионах после появления упомянутого документа принимали решения о роспуске получившей распространение в первые два месяца революции такой организации, как Крестьянский союз, и о создании Советов. Съезд определил организационные начала и подчиненность друг другу губернских, уездных, волостных, сельских Советов и их исполнительных комитетов, пропорциональность представительства в них и другие организационные вопросы. На съезде был избран Центральный исполнительный комитет Всероссийского съезда Советов (КД) под председательством члена исполкома Петросовета и ЦК партии эсеров Н. Д. Авксентьева.

В состав Центрального исполнительного комитета от Псковской губернии были избраны И. П. Петров и П. С. Сергеев (от крестьян Порховского уезда), а также Л. Л. Беклешов (от Петроградского военного округа). Всего от Псковской губернии в работе съезда участвовало 7 делегатов, в т.ч. Огнянников, Яковлев, Петров, Сергеев, Александров, Филенков, Захаров.

4—28 мая 1917, Петроград. Созван по решению совещания (Петроград, 13—17 апреля) представителей крестьянских Советов 27 губерний, избравших оргбюро по созыву съезда во главе с эсером С. С. Масловым. В день открытия присутствовал 561 депутат, 19 мая — 1340, наибольшая численность — 1353 (ожидалось 1500) депутата, представлявших 63 губернии и 8 областей. Свыше 537 депутатов — эсеры; свыше 136 депутатов — беспартийные, большинство из них поддерживало эсеров; свыше 90 депутатов — меньшевики; не менее 10 депутатов — трудовики и энесы; 9 депутатов — большевики. Многие депутаты, не имея чёткого представления о программах партий, колебались, посещали заседания различных фракций и сумели определиться лишь в процессе работы съезда. Большинство — середняки. Съезд открыл С. С. Маслов, председателем избран Н. Д. Авксентьев, почётными председателями — Е. К. Брешко-Брешковская, В. Н. Фигнер и В. М. Чернов.

Большинство среди 252 членов избранного Исполкома получили эсеры и поддерживавшие их; социал-демократы (большевики и меньшевики) в него не прошли. 20 мая на первом заседании Исполкома его председателем избран Н. Д. Авксентьев, товарищами председателя И. И. Бунаков и Г. А. Мартюшин. Исполком Всероссийского Совета крестьянских депутатов 25 эсеров, 5 трудовиков и энесов.

Обсуждены доклады:
О коалиционном правительстве — Чернов;
О продовольствии — Кондратьев;
О войне — Бунаков;
О крестьянских Советах — Кильчевский;
О земле — Чернов, С. Л. Маслов, Н. Я. Быховский, эсер П. А. Вихляев и энесы Н. П. Огановский, А. В. Пешехонов, фактически содоклад сделал В. И. Ленин.

Резолюция о коалиционном правительстве (принята 8 мая, написана П. А. Сорокиным) признала правильным вхождение социалистов правительство. В резолюции о продовольственном деле (14 мая) говорилось, что хозяйственная и продовольственная разруха порождена войной, прежним строем и угрожает свободе. Для её преодоления *«необходимо поставить самую широкую планомерную государственную регулировку как распределения, так и производства, не останавливаясь перед монополизацией отраслей промышленности, служащих массовым нуждам населения»*. Отсюда признание твёрдых цен и государственной монополии на хлеб и требование таких же цен на товары промышленности. Поднятие производства ожидалось в первую очередь от введения коллективных форм труда, содействия кооперативам.

Резолюция о войне (15 мая), предложенная руководством съезда, звала трудящихся всех стран «принудить свои правительства» последовать призыву Временного правительства *отказаться от аннексий и контрибуций*, отвергала сепаратный мир и призывала русскую армию к активным действиям, «не останавливаясь ни перед какими жертвами».

25 мая принято постановление по аграрному вопросу, до Учредительного Собрания *все земли «должны перейти в ведение земельных комитетов с предоставлением им права определения порядка обработки, обсеменения, уборки полей, укоса лугов и т. п. «то есть ликвидировалось помещичье землевладение.* Передача земли не сразу крестьянам, а земельным комитетам мотивировалась необходимостью предотвратить массовое дезертирство солдат, дав им уверенность, что землю они получат. Право окончательного решения аграрного вопроса признавалось за Учредительным Собранием. Крестьяне призывались к организации земельных комитетов и переходу всех земель «в общенародное достояние для уравнительно-трудового пользования без всякого выкупа».

19—20 августа в «Известиях Всероссийского Совета крестьянских депутатов» опубликован примерный наказ, составленный на основе 242 наказов с мест депутатам 1-го Всероссийского съезда Советов КД, призывающий к скорейшему созыву Учредительного Собрания, созданию демократической парламентской федеративной Российской Республики.

Кара-мурза Сергей. Гражданская война 1918-1921 гг. Урок для XXI века. М.: Алгоритм, 2003. 256 с.

«Помещики верно поняли вектор, направление хода событий. Часть их радикализовалась быстро, и в их среде сложилась доктрина мщения. Это – важная идеологическая предпосылка гражданской войны. Вот прокламация одного из помещичьих союзов, изданная в мае 1917 г. (опубликована в газете «Дело народа» в августе 1917 г.). Она начинается словами: ***«Будущие пролетарии – русские землевладельцы, – соединяйтесь!»***

В заключение сказано: ***«Народ, отменивший смертную казнь как преступное убийство и вводящий в свои законы другое преступление – грабеж и захват как основу своего ленивого благосостояния, как не имеющий государственного смысла, – не должен и не может иметь государства. Как социалисты не признавали самодержавия, даже когда оно пользовалось всеобщим признанием, так и мы не можем признать преступной грабительской республики. При таких условиях нам не уйти от гибели, а нашим детям – от голода, потому что мы никогда не подчинимся велениям и законам преступного государства, которое хочет узаконить грабительский захват. Мы не найдем себе места в нашем бесшабашном отечестве, как не находили его социалисты. Но социалисты прибегали к мести и террору, другого средства борьбы у них не было. Очевидно, по этому ужасному пути придется итти также нам и нашим детям. Это так неизбежно, хотя горько и ужасно: сотни тысяч обнищавших землевладельцев непременно выделят из своей среды десятую часть, т.е. десятки тысяч самых несчастных и пылких, а эти несчастные в одну темную ночь пойдут с коробкой спичек и с пузырьком керосина к десяткам тысяч грабительских сел и деревень, в которых будут скоро заседать в трогательном единодушии советы рабочих, солдатских и крестьянских депутатов, убежавших туда после банкротства фабрик и заводов, и произведут всероссийскую иллюминацию, не щадя ни домов, ни лесов, ни посевов. Темным грабителям легче будет делить голую землю. А мы только в этом ужасном, неизбежном мщении обретем единственное утешение свое.***

Союз несчастных землевладельцев»

ИЮНЬСКИЙ ПОЛИТИЧЕСКИЙ КРИЗИС

1-й Всероссийский съезд Советов рабочих и солдатских депутатов проходил месяцем позже – в период с 3 по 24 июня 1917 г. На нём был избран Всероссийский центральный исполнительный комитет (ВЦИК), председателем которого стал меньшевик Н. С. Чхеидзе. ВЦИКу поручалось общее руководство Советами страны. Было решено созывать Всероссийский съезд Советов не реже одного раза в три месяца. Решения съездов Советов способствовали советизации во всероссийском масштабе и сыграли поистине историческую роль.

Организаторами Советов выступили деятели социалистических партий меньшевиков, эсеров, большевиков, энесов и др.

На Съезде присутствовало 1090 делегатов от 305 объединённых Советов рабочих, солдатских и крестьянских депутатов, 53 областных, губернских и районных объединений Советов, 34 организаций армии и флота.

О своей партийности заявили лишь 777 делегатов, среди них оказалось 285 эсеров, 248 меньшевиков, 105 большевиков, 32 меньшевика-интернационалиста, 10 меньшевиков-объединенцев, ещё 24 делегата принадлежали к другим фракциям и группам.

На съезде большевики были в меньшинстве, составив лишь 13,5 % делегатов, заявивших о своей партийной принадлежности.

Несмотря на меньшинство на съезде, лидер большевиков **В.И. Ленин** пошёл на громкий демарш, ответив на утверждение председателя Петроградского совета меньшевика **И.Г. Церетели** : ***«В настоящий момент в России нет политической партии, которая говорила бы: дайте в наши руки власть, уйдите, мы займём ваше место. Такой партии в России нет»*** выкриком с места: ***«Есть такая партия!»***

Эсеро-меньшевистское большинство встретило демарш Ленина смехом, на который он ответил: «Вы можете смеяться сколько угодно… Окажите доверие нам, и мы вам дадим нашу программу. Наша конференция 29 апреля эту программу дала. К сожалению, с ней не считаются и ею не руководятся. Видимо, требуется популярно выяснить её».

В своём выступлении Ленин предложил передать всю власть в руки советов, «арестовать 50-100 крупнейших миллионеров», ввести рабочий контроль в промышленности и заключить мир.

И.Г. Церетели

В.И. Ленин

Делегаты съезда отвергли предложенные большевиками резолюции о прекращении войны и передаче всей власти Советам, за что были названы Лениным «соглашателями». Съезд принял эсеро-меньшевистские резолюции, провозглашавшие полную поддержку министров-социалистов и продолжение «революционной войны» на принципах отказа от аннексий и контрибуций.

Съезд избрал свой постоянный орган, Всероссийский центральный исполнительный комитет Советов рабочих и солдатских депутатов (ВЦИК) в составе 320 депутатов. Состав ВЦИК был также эсеро-меньшевистским: 123 меньшевика, 119 эсеров, 58 большевиков, 13 «объединённых социал-демократов», 7 прочих. Председателем ВЦИК стал меньшевик Н. С. Чхеидзе.

Антидемократические действия Временного правительства (в частности, распоряжение от 7 июня 1917 г. о конфискации дачи бывшего царского министра П. Н. Дурново, где помещались рабочий клуб и учреждения профсоюзов Выборгского района) привели к тому, что 8 июня забастовали рабочие 29 заводов Петрограда. ***ЦК и ПК РСДРП(б), чтобы придать выступлению организованный характер, в тот же день назначили на 10 июня мирную демонстрацию рабочих и солдат.***

По настоянию эсеров и меньшевиков Первый съезд Советов 9 июня запретил проведение антиправительственной демонстрации, обвинив большевиков в «военном заговоре».

ЦК РСДРП(б), не желая противопоставлять себя съезду, в ночь с 9 на 10 июня постановил отменить демонстрацию.

Дача Дурново

Тем временем эсеро-меньшевистские лидеры приняли на съезде решение о проведении 18 июня общеполитической демонстрации под знаком доверия Временному правительству. Вопреки их ожиданиям, однако, демонстрация, в организации которой участвовали большевики и которая собрала около 500 тыс. чел., прошла под лозунгами «Вся власть Советам!», «Долой 10 министров-капиталистов!», «Хлеба, мира, свободы!». Под этими же лозунгами прошли демонстрации в Москве, Минске, Иваново-Вознесенске, Твери, Нижнем Новгороде, Харькове и др. городах. Июньская демонстрация показала, по выражению В. И. Ленина, что *«кризис неслыханных размеров надвинулся на Россию...»*. Июньский кризис, не вылившись в кризис буржуазной власти, выявил, однако, крепнущее единство требований и действий рабочих и солдат, рост влияния партии большевиков в массах. Причины возникновения кризиса не были устранены. Следствием этого явились события июля.

500-тысячная антиправительственная демонстрация 18 июня 1917 г. в Петрограде.

Лозунги:

«Долой десять министров-капиталистов!», «Пора кончать войну!», «Вся власть Советам!»

Временным правительством 19 июня 1917 года был образован первый женский батальон смерти. Подобного женского воинского формирования не знала ни одна армия мира. Инициатором их создания была военнослужащая Мария Бочкарева.

21 июня 1917 года на площади у Исаакиевского собора состоялась торжественная церемония вручения новой воинской части знамени с надписью «Первая женская военная команда смерти Марии Бочкаревой».

Женский батальон смерти присягает на верность Отечеству на площади у Исаакиевского собора. Им вручили знамя с надписью «Первая женская военная команда смерти Марии Бочкаревой». А уже через два дня женский отряд отправился из Петрограда на Западный фронт в район Молодечно.

Мария Леонтьевна Бочкарёва (урождённая Фролкова, июль 1889 — май 1920)

М. Бочкарева запретила в своем батальоне любую партийную пропаганду и организацию каких-либо советов и комитетов. Из-за суровой дисциплины в еще формируемом батальоне произошел раскол: Часть женщин, попавших под влияние большевистской пропаганды, предприняли попытку образовать солдатский комитет и выступили с резкой критикой строгой дисциплины. В батальоне произошел раскол. М. Бочкарева была вызвана поочередно к командующему округом генералу Половцеву и Керенскому. Оба разговора происходили бурно, но Бочкарева стояла на своем: у ней никаких комитетов не будет!

Она переформировала свой батальон. В нем осталось примерно 300 женщин, и он стал 1-м Петроградским ударным батальоном. А из остальных женщин был образован 2-й Московский ударный батальон.

Боевое крещение 1-й батальон принял 9 июля 1917 года. Женщины попали под сильный артиллерийский и пулеметный обстрел. Хотя в донесениях говорилось, что «отряд Бочкаревой вел себя в бою геройски», стало ясно, что эффективной боевой силой женские военные подразделения стать не могут. После боя в строю осталось 200 женщин-солдат. Потери составляли 30 человек убитыми и 70 ранеными. М. Бочкарева была произведена в чин подпоручика, а впоследствии — в поручики.

По всей стране шло формирование женских частей. Официально на октябрь 1917 года числились: 1-й Петроградский женский батальон смерти, 2-й Московский женский батальон смерти, 3-й Кубанский женский ударный батальон. Были организованы и женские команды связи: в Петрограде — 2, в Москве — 2, в Киеве — 5, в Саратове — 2. Стихийное формирование женских отрядов шло в Киеве, Минске, Полтаве, Харькове, Симбирске, Вятке, Смоленске, Иркутске, Баку, Одессе, Мариуполе. В июне был объявлен приказ о формировании первой Морской женской команды. Формирование происходило исключительно на добровольческих началах.

Второму Московскому батальону выпал жребий оказаться в числе последних защитников Временного правительства в дни Октябрьского переворота. Только эту единственную воинскую частью Керенскому удалось проинспектировать за день до переворота. В результате для охраны Зимнего дворца была отобрана лишь вторая рота, но не весь батальон. Защита Зимнего дворца для женщин закончилась плачевно.

В январе 1918 года женские батальоны формально были распущены, но многие их участницы продолжили службу в частях белогвардейских армий.

Сама Мария Бочкарева приняла активное участие в Белом движении. По поручению генерала Корнилова ездила в США просить помощи для борьбы с большевиками. По возвращении в Россию 10 ноября 1919 года М. Бочкарева встретилась с адмиралом Колчаком. И по его поручению сформировала женский санитарный отряд в 200 человек. В ноябре 1919 после взятия Омска Красной Армией она была арестована и расстреляна.

ИЮЛЬСКИЙ ПОЛИТИЧЕСКИЙ КРИЗИС

ПОВОД:

1. **Поражение русской армии в ходе наступления 18 июня – 14 июля**

В результате Тарнопольского прорыва потери Юго-Западного фронта убитыми, ранеными и пленными составили 1968 офицеров и 56 361 солдата.

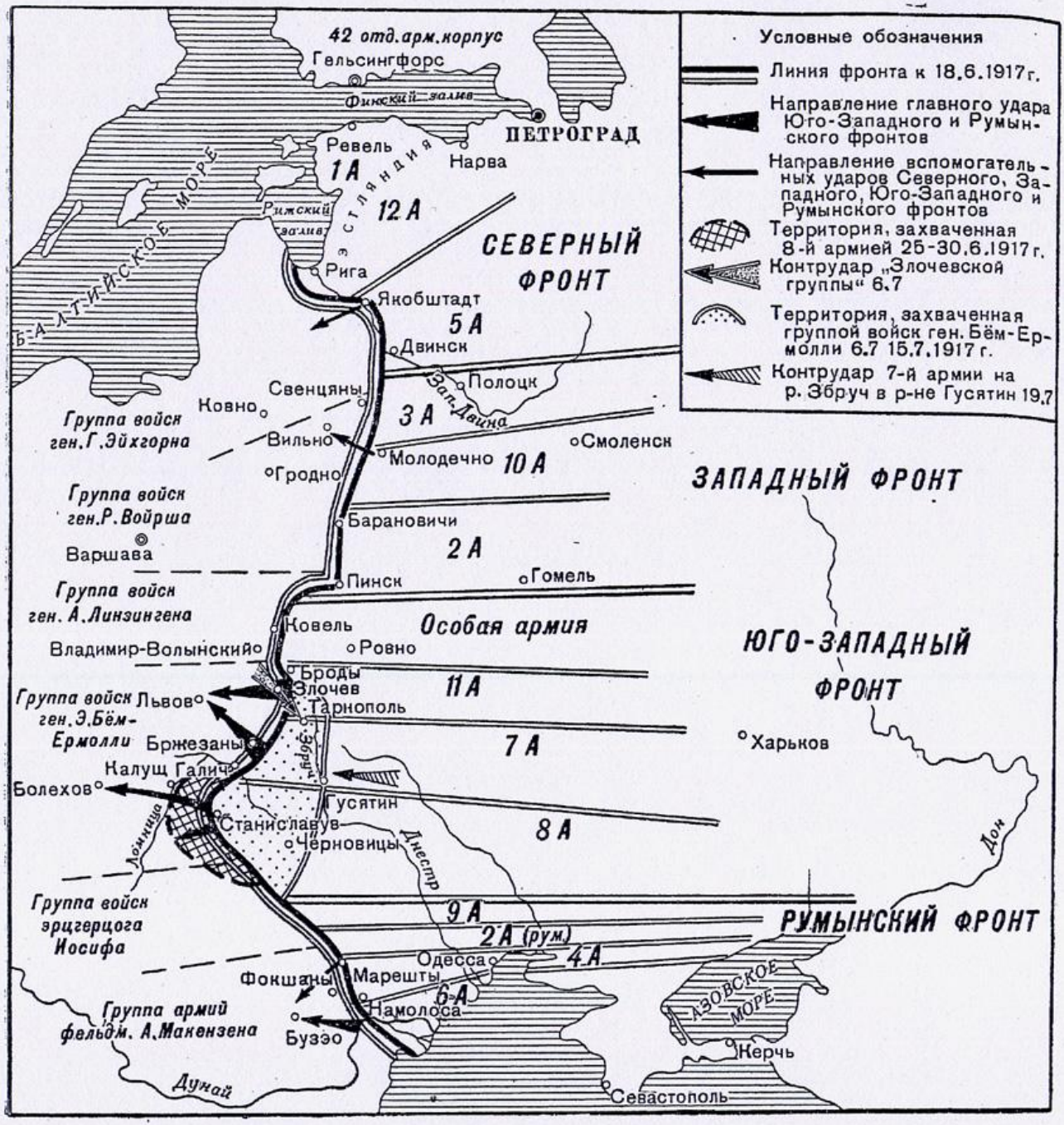

Схема июньского наступления русской армии в 1917 году

ПОВОД:

2. Уход в отставку министров-кадетов А. А. Мануйлова, А. И. Шингарёва под предлогом уступок, допущенных правительственной делегацией в переговорах с Центральной радой.

28 июня в Киеве делегация Временного правительства в составе Керенского, Церетели Терещенко с целью наладить отношения с Центральной радой заявила, что правительство не будет возражать против автономии Украины, однако просит воздержаться от одностороннего декларирования этого принципа и оставить окончательное решение Всероссийскому учредительному собранию. Переговоры закончились соглашением, основанным на взаимных уступках. Самый значительный шаг навстречу Раде со стороны Временного правительства состоял в том, что было признано право на самоопределение за «каждым народом»

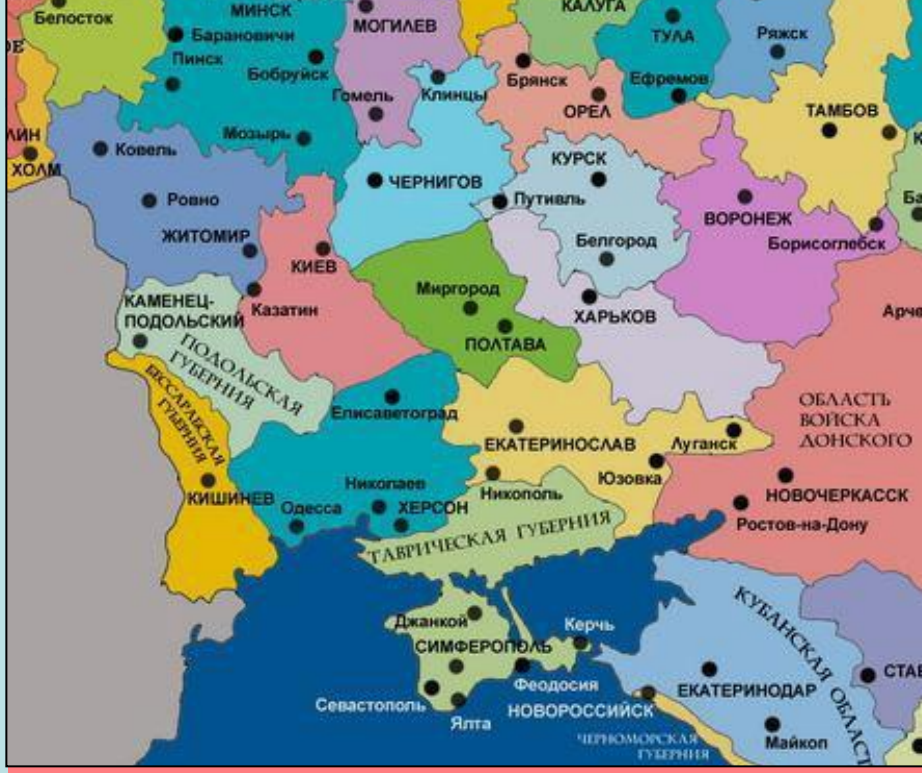

Цели политического демарша кадетов:

- **взять политическую инициативу в свои руки;**
- **сделать более податливыми своих партнеров по Временному правительству – меньшевиков и эсеров – в деле создания сильной власти и нейтрализации советов.**

Центральная рада претендовала на включение в состав автономии девяти губерний бывшей Малороссии и Новороссии — Харьковской, Полтавской, Черниговской, Киевской, Подольской, Волынской, Херсонской, Екатеринославской и Таврической

К августу 1917 года позиция Временного правительства по украинскому вопросу ужесточилась — 4 августа оно утвердило «Временную инструкцию Генеральному секретариату», в которой за Украиной сохранялись пять губерний из девяти (Харьковская, Таврическая, Екатеринославская и Херсонская губернии признавались «не связанными с малороссийским народом»)

Начало брожений.

1.Среди анархистов, которых 19 июня изгнали с дачи Дурново (один анархист был убит, Анатолий Железняков ранен, более 60 чел. арестованы).

2. В Первом пулёмётном полку, который насчитывал 11 340 солдат и около 300 офицеров, что фактически соответствовало численности дивизии. Полк представлял собой самую крупную воинскую часть гарнизона.

Полк дислоцировался на Выборгской стороне среди заводов. Кроме того, ставшая штабом анархистов дача Дурново находилась непосредственно вблизи заводов Металлический и Промет, что способствовало распространению в районе анархистской агитации. Полк первоначально был сформирован как одна большая учебная команда, раз в неделю отправлявшая на фронт маршевую роту, поэтому солдаты полка особенно болезненно относились к возможной отправке на фронт.

С началом июньского наступления Ставка приказала полку отправить на фронт сразу 30 пулемётных команд, однако 21 июня полковой комитет постановил маршевые роты не отправлять, «пока война не примет революционный характер».

3. Кронштадтская военно-морская база, находившаяся под влиянием большевиков и анархистов. Кронштадтский совет уже с 12 мая фактически стал единственной властью в этом городе.

Важную роль в переходе кронштадтских матросов на сторону большевиков сыграли заместитель председателя Кронштадтского совета Ф. Ф. Раскольников и С. Г. Рошаль, а Первого пулемётного полка — А. Я. Семашко.

2 июля руководство анархистов-коммунистов, в которое входили И. Блейхман, Н. Павлов, А. Фёдоров, П. Колобушкин, Д. Назимов и другие, решило «утром, 3 июля, опираясь на 1-й Пулеметный полк, призвать солдат к восстанию». Смысл агитации анархистов был прост: соглашатели (меньшевики и эсеры) «нас продали», большевики оторвались от масс, а посему надо самим брать власть.

Получив информацию о правительственном кризисе , рабочие и солдаты сделали свой вывод: прежде в правительстве было 10 «министров-капиталистов», «которые, якобы, и являлись причиной всех зол», теперь их осталось только пять — осталось сбросить и их, «*и — если как следует нажать на „соглашателей“ — власть перейдёт к Советам. Важно лишь не упустить момент*».

Раскольников Ф. Ф. (1892-1939)

Рошаль С.Г. (1896-1917)

Утром 3 июля в расположении 1-го пулемётного полка начался митинг. На нём выступил анархист Блейхман. «Его решение всегда было при нём: надо выходить с оружием в руках. Организация? „Нас организует улица“. Задача? „Свергнуть Временное правительство…“». Выступали также анархисты П. Колобушкин и Н. Павлов

По свидетельству Ф.Ф. Раскольникова, 1-й пулемётный полк направил своих делегатов в Кронштадт, призывая вооружиться и двинуться на Петроград. По его оценке, прибывшие делегаты находились под влиянием анархистов. В Кронштадте была создана организационная комиссия по руководству демонстрацией, в которую вошли Ф. Ф. Раскольников (большевик), С. С. Гредюшко, С. М. Рошаль (большевик), П. Н. Беляевский (эсер), А. Павлов, А. К. Самоуков, Г. Попуриди (эсер), М. М. Мартынов, А. И. Ремнев.

В ЦК большевиков информацию о развитии событий получили около 4 часов дня. Члены ЦК высказались против участия в демонстрации, на что впоследствии лидеры большевиков указывали как на доказательство непричастности к произошедшим событиям. Соответствующее обращение было решено опубликовать в «Правде». Однако когда о решении ЦК сообщили делегатам пулемётчиков, те заявили, что «лучше выйдут из партии, но не пойдут против постановления полка».

Каменев, дозвонившись до Кронштадта, сказал Раскольникову, что партия не дала санкции на выступление и нужно удержать кронштадтцев. «А как сдержать их? — ответил Раскольников, — Кто сдержит катящуюся с вершин Альп лавину?..»

Военный министр Временного правительства Керенский А. Ф. в этот день выехал на фронт, где впоследствии и узнал о событиях в Петрограде.

Выступление пулемётчиков началось около 7 часов вечера. В 8 часов, по воспоминаниям Подвойского, их полк был уже у дворца Кшесинской.

Около 8 часов вечера начальник контрразведки Петроградского военного округа Б. В. Никитин, по его воспоминаниям, на встрече с секретным агентом, бывавшим в доме Кшесинской, получил сведения, что большевики на следующий день собираются поднять вооружённое восстание. «Большевики, игнорируя Временное правительство, пойдут на Таврический дворец, разгонят ту часть депутатов, которая поддерживает Временное правительство, объявят о передаче верховной власти Советам и составят новое правительство»

Около 11 часов вечера, когда демонстранты проходили мимо Гостиного двора, впереди раздался взрыв гранаты и началась стрельба. Солдаты открыли ответный огонь. Не обошлось без убитых и раненых.

К полуночи демонстранты заполнили улицы вокруг Таврического дворца. «Положение скверное, — вспоминал член ВЦИК Владимир Войтинский. — Кучка вооружённых людей, человек 200, могла без труда овладеть Таврическим дворцом, разогнать Центральный Исполнительный Комитет и арестовать его членов». Этого, однако, не произошло.

Около часа ночи с 3 на 4 июля в Таврическом дворце, в комнате большевистской фракции Совета, состоялось совещание членов ЦК, ПК, Военной организации большевиков и Межрайонного комитета РСДРП. Обсуждался вопрос о демонстрации. И только после того, как к 2 часам ночи к Таврическому дворцу подошло около 30 тысяч рабочих Путиловского завода, а из Кронштадта тогда же позвонил Раскольников и сообщил, что помешать выступлению матросов невозможно и утром они уже будут в Питере, ЦК и ПК РСДРП(б), Военная организация при ЦК партии, Межрайонный комитет РСДРП приняли решение об участии в вооружённом движении солдат и матросов — «ЦК принял решение — возглавить „мирную, но вооружённую демонстрацию“ с утра 4 июля».

4 июля. Выступление приняло форму так называемой «вооружённой демонстрации»: никем не управляемая толпа численностью, по разным оценкам, от нескольких десятков до пятисот тысяч (по большевистским источникам) человек двинулась вперёд: от дворца Кшесинской к Таврическому, где располагался ВЦИК Советов.

Раскольников Ф. Ф. впоследствии заявил на допросе следователю Временного правительства, что оружие было взято демонстрантами «для защиты от контрреволюции».

На углу Литейного проспекта и Пантелеймоновской улицы отряд матросов подвергся пулемётному обстрелу из окон одного из домов; трое кронштадтцев были убиты и более 10 ранены. Матросы схватились за винтовки и стали беспорядочно стрелять во все стороны.

Стычки и перестрелки происходили у Николаевского вокзала, на Садовой улице, на углу Невского проспекта и Садовой, на Знаменской площади, на Обводном канале и др.

50 чел. было убито, 650 ранено.

Июльский расстрел мирной демонстрации 1917 г.

4 июля Всероссийский Центральный Исполнительный Комитет вызвал Волынский полк для защиты Таврического дворца от предполагаемого нападения большевиков, в ночь с 4 на 5 июля ВЦИК объявил военное положение.
Демонстранты выделили 5 делегатов для переговоров с ВЦИК. Рабочие требовали, чтобы он немедленно взял всю власть в свои руки, тем более что Временное правительство фактически распалось.
Лидеры меньшевиков и эсеров пообещали через 2 недели созвать новый Всероссийский Съезд Советов и, если не будет иного выхода, передать всю власть ему.

5 июля Сталин возобновил свои переговоры с эсеро-меньшевистским ВЦИК, однако, по его мнению, «ЦИК ни одного своего обязательства не выполнил».

С рассвета сводные отряды георгиевских кавалеров и юнкеров начали аресты большевистских боевых отрядов.

Подверглись арестам Каменев, Троцкий, Коллонтай, Раскольников, Рошаль и др. Ленин скрылся на ст. Разлив в Финляндии. Были запрещены большевистские газеты «Правда», «Солдатская правда» и «Окопная правда». Вскоре они начали выходить под другими названиями: «Правда» переименовалась в «Рабочий и солдат». Большая часть Первого пулемётного полка была расформирована или отправлена на фронт, полковой комитет арестован.

Красная гвардия была практически полностью разоружена. Репрессии также распространились и на Центробалт. Во время событий он был разогнан Временным правительством, Дыбенко П. Е. был избит юнкерами и на 45 дней заключён в «Кресты».

В.И. Ленин в Разливе.
(9.07 – 9.08.1917)

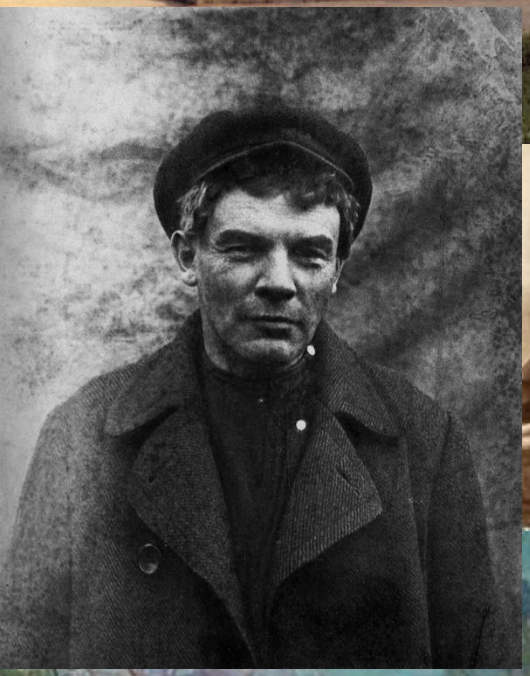

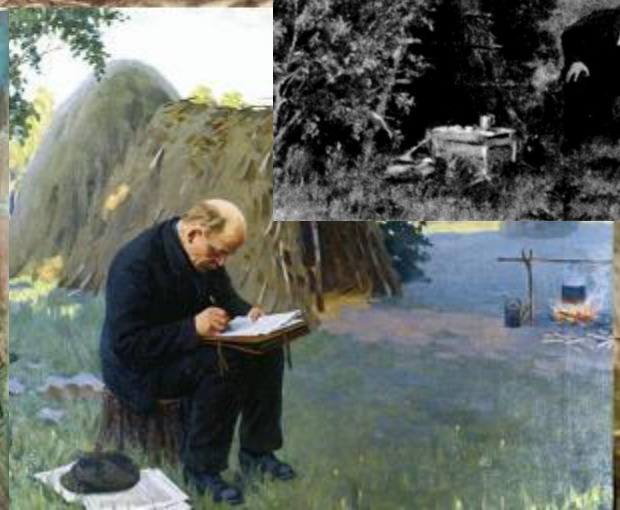

Последствия июльских событий:

1. Снятие большевиками лозунга «Вся власть Советам!»
2. Переход большевиков на полулегальное положение.
3. Обвинение большевиков в связях с германскими спецслужбами. Во время уже начавшихся беспорядков Сталин обратился в Исполком Петросовета с требованием «пресечь распространение клеветнической информации», но благодаря активным действиям министра юстиции Временного правительства Переверзевав газете «Живое слово» всё же появляется статья «Ленин, Ганецкий и К° — шпионы», копии из которой расклеиваются по всему городу. В то же время Петросовет фактически проигнорировал обвинения Ленина в государственной измене, а эсеро-меньшевистский ВЦИК назвал большевиков *«заблуждающимися, но честными борцами»*. Меньшевик Дан заявил, что «*сегодня изобличён большевистский комитет, завтра под подозрение возьмут Совет Рабочих Депутатов, а там и война с революцией будет объявлена священной*».
4. Восстановление смертной казни на фронте (12 июля).
5. Назначение Л.Г. Корнилова главнокомандующим вместо Брусилова (16 июля).
6. Назначение А.Ф. Керенского министром-председателем Временного правительства с охранением поста министра армии и флота.
7. Формирование второго коалиционного правительства (24 июля), в которое вошли 7 эсеров и меньшевиков, 4 кадета, 2 радикальных демократа и 2 беспартийных.

Ленинъ, Ганецкій и К° — шпіоны!

При письмѣ отъ 16 мая 1917 года за № 3719 начальникъ штаба Верховнаго Главнокомандующаго препроводилъ Военному Мини[...] протоколъ допроса отъ 28 апрѣля сего года прапорщика 16 Сибирскаго стр[...] Ермоленко. Изъ показаній, данныхъ имъ начальнику развѣдывательнаго отдѣленія штаба Верх. Главнокомандующаго, устанавливается слѣдующее. Онъ переброшенъ 25 апрѣля сего года къ намъ въ тылъ на фронтъ 6 арміи для агитаціи въ пользу скорѣйшаго заключенія сепаратнаго мира съ Германіей. Порученіе это Ермоленко принялъ по настоянію товарищей. Офицеры Германскаго генеральнаго штаба Шидицкій и Люберсъ ему сообщили, что такого же рода агитацію ведетъ въ Россіи агентъ Германскаго генеральнаго штаба и предсѣдатель Украинской секціи „союза освобожденія Украины", А. Скоропись—Іолтуховскій и Ленинъ. Ленину поручено стремиться всѣми силами къ подорванію довѣрія Русскаго народа къ Временному Правительству. Деньги на агитацію получаются черезъ нѣкоего [...] маnскомъ посольствѣ. Деньги и инстру[...]

Согласно только что поступивши[...] являются въ Стокгольмѣ: большевикъ [...] фамиліей „Ганецкій", и Парвусъ (докт[...] присяжный повѣренный М. Ю. Козло[...] занимающіеся совмѣстно съ Ганецким[...] главнымъ получателемъ нѣмецких[...] „Дисконто-Гезельшафтъ" на Стокгол[...] въ Петроградъ, гдѣ въ настоящее вр[...] 2.000.000 руб. Военной цензурой уст[...] политическаго и денежнаго характера [...] ними лидерами.

По распоряженію Временнаго [...] фоны во всѣхъ большевистскихъ орга[...] ленинками, и въ частныхъ квартирахъ [...] захватить телефонную станцію, на Мо[...] лефонной станціей былъ посланъ брон[...]

По полученнымъ свѣдѣніямъ бол[...] вѣдывательная отдѣленія генеральнаго [...] ніемъ, былъ высланъ бронированный [...]

Кто разоблачилъ Ленина

Послѣднія извѣстія.

На Итальянскомъ фронтѣ.

На Британскомъ фронтѣ.

Граждане-добровольцы идутъ на фронтъ.

Массовый арестъ дезертировъ солдатами.

Финляндцы и русскій кризисъ.

Годъ изданія 2-й. Цѣна отдѣльнаго № — временно — 7 коп. ЕЖЕДНЕВНО. Четвергъ, 6 Іюля 1917 года. № 52 (405)

ЖИВОЕ СЛОВО

Редакція и Главная Контора: Троицкая, 22.
Телефоны редакціи: дневной . . . 224-47; ночной . . . 126-29; Контора . . . 126-68

Ц ЖИВОЕ СЛОВО".
Продолжается подписка на 1917 годъ.
ГЛАВНАЯ КОНТОРА: Петроградъ, Троицкая ул., 22.

Подписная цѣна:
На 12 мѣс. . 12 р. — к.
„ 9 „ . 10 „ 50 „
„ 6 „ . 6 „ 70 „
„ 3 „ . 3 „ 40 „
„ 1 „ . 1 „ 25 „

Сообщеніе о томъ, что Ленинъ, Ганецкій и К°. командированы въ Россію нѣмцами и оплачены нѣмецкими деньгами—ОФФИЦІАЛЬНО.

Оно приведено въ бюллетенѣ „Бюро Печати", основаннаго и существующаго при Временномъ Правительствѣ. Бюллетень этотъ полученъ редакціями всѣхъ петроградскихъ газетъ вечеромъ 4-го іюля.

Почему ни одна изъ газетъ, кромѣ „Живого Слова", не напечатала его—дѣло ихъ совѣсти!

Оффиціальныя сообщенія изъ ставки.

Западный фронтъ.

Сильный артиллерійскій огонь противника въ районахъ дер. Потуторы (южнѣе Брежанъ) и гор. Галича. Южнѣе дер. Конюха къ юг. отъ Калуша части [...]

Кровь на совѣсти молчавшихъ!

Оффиціальное сообщеніе, напечатанное вчера въ „Живомъ Словѣ", покоится на письмѣ начальника штаба Верховнаго Главнокомандующаго, препровожденномъ Военному Министру **еще 16 мая сего года.**

Значитъ, еще 16 мая сего года, т. е. **почти два** [...]

„Живое Слово" отнюдь не хочетъ подорвать довѣріе къ Совѣту Р. и С. Депутатовъ. Но оно вправѣ облечь въ слова то, что сегодня на умѣ у всѣхъ, любящихъ Россію и Свободу:

— Время „образовывать комиссіи" прошло! Когда веревка накинута на шею — поздно разсуждать о матеріалѣ, изъ котораго веревка сдѣлана! Дѣйствуйте, дѣйствуйте, ибо кругомъ васъ льется кровь!

Газета «Живое слово» 5 июля 1917 г.: «Ленин, Ганецкий и К° — шпионы!»

VI съезд РСДРП (б)

Цѣна 10 коп.

Россійская Соціалъ-Демократическая Рабочая Партія.

Пролетаріи всѣхъ странъ, соединяйтесь!

Рабочій и Солдатъ

№ 3. Среда. ЕЖЕДНЕВНАЯ ГАЗЕТА. 26-го Іюля 1917 г.

Въ ближайшую недѣлю пріемъ по дѣламъ редакціи въ типографіи Гороховая 42, отъ 5—7 ч.

Товарищи! Просимъ при полученіи № газеты «Рабочій и Солдатъ» расчитываться за предыдущій №.

Товарищей делегатовъ, пріѣзжающихъ на Всероссійскій Съѣздъ Р. С. Д. Р. П., назначенный на 25 іюля въ Петроградѣ, просимъ явиться за мандатами по слѣдующимъ адресамъ:

1. Таврическій дворецъ. Центральный Исполнительный Комитетъ, фракція большевиковъ, секретарь Благонравовъ.

2. Выборгская сторона, Больш.-Самсоніевскій проспектъ д. №62, Районный Комитетъ Р. С. Д. Р. П.

Организаціонное Бюро.

Партійный Съѣздъ.

Порядокъ для съѣзда:

1. Докладъ Орг. Бюро.
2. Отчетъ Ц. К. Р. С.-Д. Р. П.
3. Отчетъ съ мѣстъ.
4. Текущій моментъ.
5. Пересмотръ программы и устава партіи.
6. Выборы въ Учредит. Собраніе.
7. Интернаціоналъ.
8. Объединеніе партіи.
9. Выборы.
10. Разные.

Новое Правительство.

Обзоръ печати.

Фронтовики о политическомъ моментѣ.

VI с'езд Р.С.-Д.Р.П. (большевиков), 26 го июля-3 го августа 1917 г.
I
ПОЧЕТНЫЙ ПРЕЗИДИУМ С'ЕЗДА
В. И. УЛЬЯНОВ-ЛЕНИН
Г. Е. ЗИНОВЬЕВ
Л. Д. ТРОЦКИЙ
Л. Б. КАМЕНЕВ
А. М. КОЛЛОНТАЙ
А. В. ЛУНАЧАРСКИЙ
ПРЕЗИДИУМ С'ЕЗДА
М. С. ОЛЬМИНСКИЙ
И. В. СТАЛИН
Я. М. СВЕРДЛОВ
ЮРЕНЕВ
Г. И. ОППОКОВ (ЛОМОВ)

VI с'езд Р.С.-Д.Р.П. (большевиков), 26 го июля-3 го августа 1917 г.
II
В. М. МОЛОТОВ (СКРЫБИН)
Н. И. БУХАРИН
А. С. ЕНУКИДЗЕ
Г. Я. СОКОЛЬНИКОВ
Е. ЯРОСЛАВСКИЙ
Н. К. КРУПСКАЯ
А. И. РЫКОВ
Н. Н. ПОДВОЙСКИЙ
М. И. ВАСИЛЬЕВ-ЮЖИН
А. В. МАНДЕЛЬШТАМ-ОДИССЕЙ
П. И. СТУЧКА
Ф. Э. ДЗЕРЖИНСКИЙ
В. П. НОГИН
ЛАШЕВИЧ
К. Е. ВОРОШИЛОВ
Н. Д. СТАСОВА
И. Т. СМИЛГА
Ф. Ф. РАСКОЛЬНИКОВ

Участники VI с'езда Р.С.-Д.Р.П. (большевиков),
июль-август 1917 г.
III
В. В. ШУМЯЦКИЙ
А. А. ИОФФЕ
А. В. ШОТМАН
А. С. БУБНОВ
В. ВОЛОДАРСКИЙ (М. М. ГОЛЬДШТЕЙН)
В. ОСИНСКИЙ (ОБОЛЕНСКИЙ)
М. С. УРИЦКИЙ
И. А. ЗЕЛЕНСКИЙ
ЗЕМЛЯЧКА (Р. С. ЗАЛКИНД)
В. И. ПОДБЕЛЬСКИЙ
Г. УСИЕВИЧ
КОБУЦКИЙ
БОГРОВ-СЕРГЕЕВ
Е. А. ПРЕОБРАЖЕНСКИЙ
С. С. ДАНИЛОВ
С. ШАУМЯН
С. ОРДЖОНИКИДЗЕ
О. А. ПЯТНИЦКИЙ

Здание на проспекте Карла Маркса (бывший Большой Сампсониевский проспект), где проходили заседания 6-го съезда РСДРП (б). Санкт-Петербург.

Шестой съезд РСДРП(б), состоялся 26 июля — 3 августа (
Петрограде. 157 делегатов срешающим и 110 — с совещательным голосом пр
едставляли свыше 176 тыс. членов партии (всего в партии240 тыс. членов).
Начал работу
полулегально: о начале работы съезда было объявлено в газете «Рабочий и с
олдат». В связи с угрозой ареста делегатов с 29 июля (11 августа) проходил в
нелегальных условиях.
Первые 8 заседаний съезда состоялись на Выборгской стороне (Большой Са
мпсониевский проспект, 37),
остальные в Нарвском районе (Новосивковская улица, ныне улица Ивана Ч
ерных, 23 — мемориальная
доска; Петергофское шоссе, 2). В. И. Ленин, вынужденный скрываться в Раз
ливе, прислал съезду свои тезисы о политическом положении.
Съезд временноснял лозунг «Вся власть Советам!» как лозунг мирного разви
тия революции, нацелил партию на подготовку
вооруженного восстания за власть Советов; утвердил главные положения эк
ономической платформы партии:
конфискация помещичьей и национализация всей земли, крупной промыш
ленности и банков, рабочийконтроль над производством и распределением.
Предложил создавать союзы рабочей молодёжи. Принялновый Устав парти

Резолюция VI съезда РСДРП (б) по докладу И.В. Сталина «О политическом положении»:

«В настоящее время мирное развитие революции и безболезненный переход власти к Советам стали невозможны, ибо власть уже перешла на деле в руки контрреволюционной буржуазии.

Правильным лозунгом в настоящее время может быть лишь полная ликвидация диктатуры контрреволюционной буржуазии…

Пролетариат не должен поддаваться на провокацию контрреволюции, которая очень желала бы в данный момент вызвать его на преждевременный бой. Он должен направить все усилия на организацию и подготовку сил к моменту, когда общенациональный кризис и глубокий массовый подъем создадут благоприятные условия для перехода бедноты города и деревни на сторону рабочих – против буржуазии».

ГОСУДАРСТВЕННОЕ СОВЕЩАНИЕ 12 – 15 августа 1917 г. МОСКВА. БОЛЬШОЙ ТЕАТР

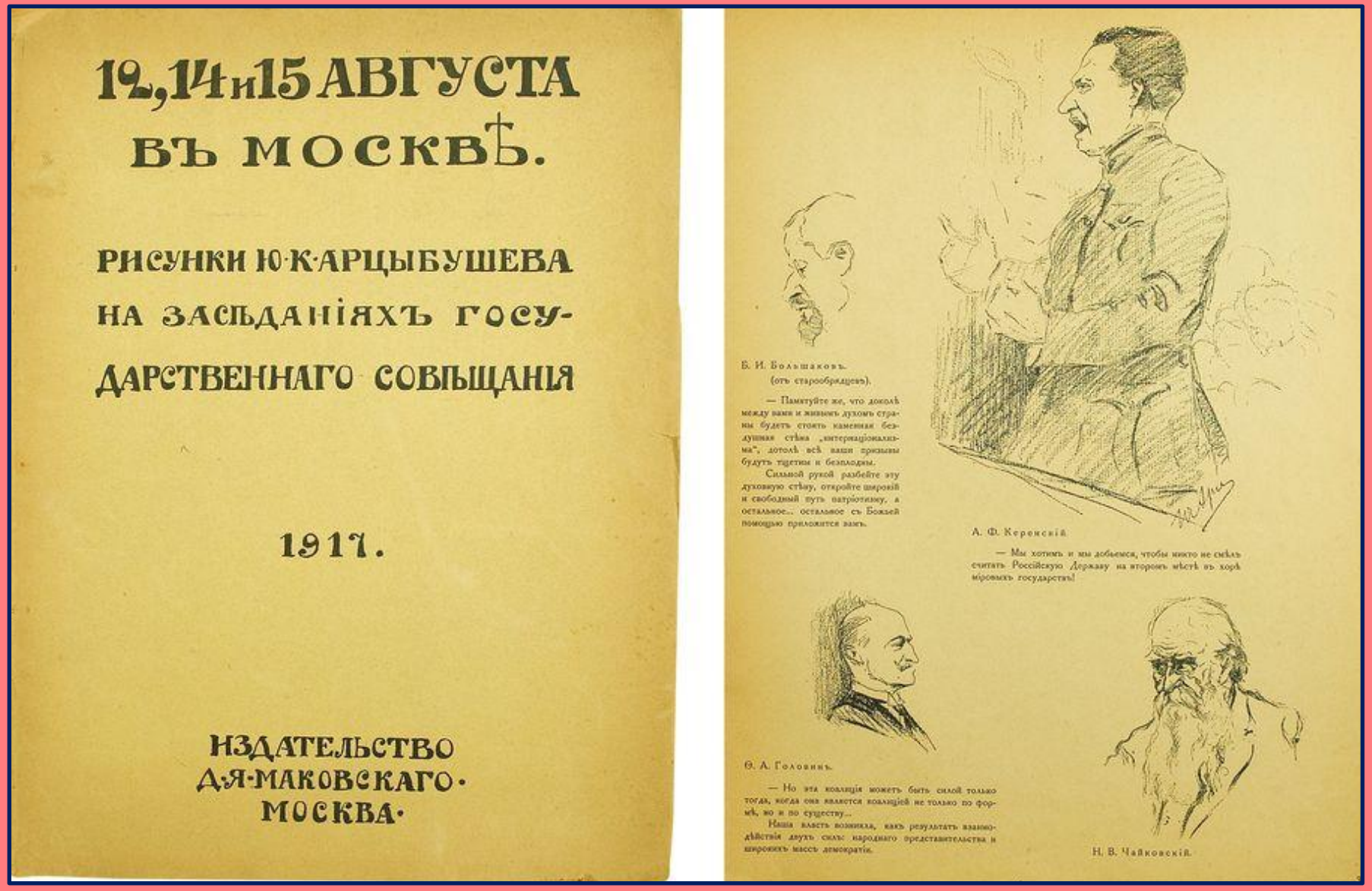

12, 14 и 15 АВГУСТА
ВЪ МОСКВѢ.

РИСУНКИ Ю. К. АРЦЫБУШЕВА
НА ЗАСѢДАНІЯХЪ ГОСУ-
ДАРСТВЕННАГО СОВѢЩАНІЯ

1917.

ИЗДАТЕЛЬСТВО
Д. Я. МАКОВСКАГО.
МОСКВА.

Б. И. Большаковъ.
(отъ старообрядцевъ).

— Памятуйте же, что доколѣ между вами и живымъ духомъ страны будетъ стоять каменная безлунная стѣна „интернаціонализма", дотолѣ всѣ ваши призывы будутъ тщетны и безплодны.

Сильной рукой разбейте эту духовную стѣну, откройте широкій и свободный путь патріотизму, а остальное... остальное съ Божьей помощью приложится вамъ.

А. Ф. Керенскій.

— Мы хотимъ и мы добьемся, чтобы никто не смѣлъ считать Россійскую Державу на второмъ мѣстѣ въ хорѣ міровыхъ государствъ!

Ѳ. А. Головинъ.

— Но эта коалиція можетъ быть силой только тогда, когда она является коалиціей не только по формѣ, но и по существу...

Наша власть возникла, какъ результатъ взаимодѣйствія двухъ силъ: народнаго представительства и широкихъ массъ демократіи.

Н. В. Чайковскій.

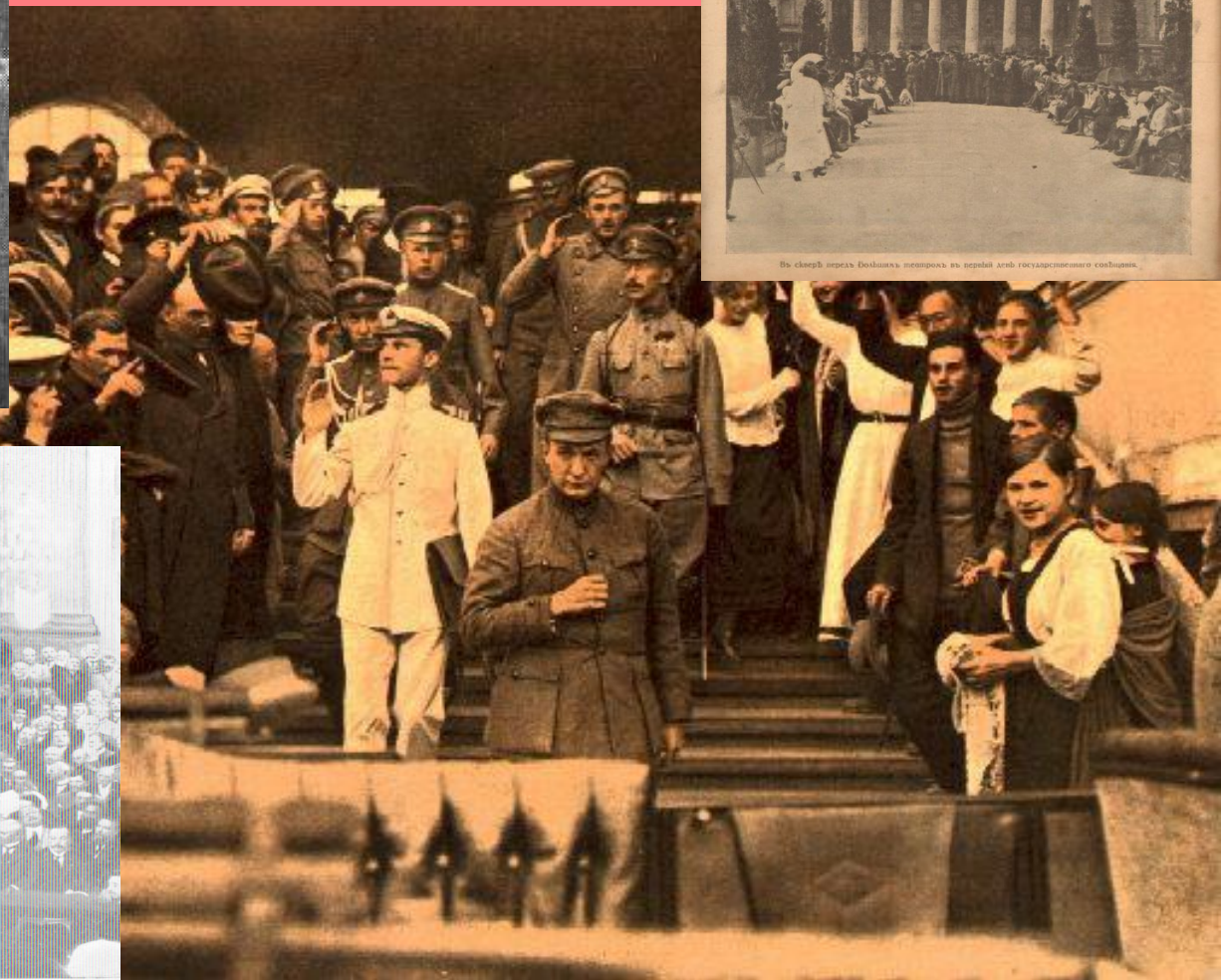

ИСКРЫ

№ 33 Иллюстрированный художественно-литературный журналъ съ карикатурами. № 33

Выходитъ еженедѣльно при газетѣ „Руское Слово".

Подписная цѣна на годъ съ дост. и пер. 4 р., на полгода 2 р. 50 к., на 3 мѣс. 1 р. 30 к., на 1 мѣс. 50 к.

Большой театръ въ Москвѣ.

12—14 августа въ немъ происходило историческое государственное совѣщаніе, на которомъ рѣшалась судьба Россіи.

Въ сквер передъ большимъ театромъ въ первый день государственного совѣщанія.

Итоги мятежа:

- Партия большевиков вышла из подполья, усиление позиции большевиков, начало большевизации Советов,
- Восстановлена Красная Гвардия,
- Попытка установления военной диктатуры закончилась провалом,
- Углубился социально-экономический и политический кризис в стране,
- Паралич власти.

Ленин В.И. РУССКАЯ РЕВОЛЮЦИЯ И ГРАЖДАНСКАЯ ВОЙНА // Полн. собр.соч. Т.34. С. 222-223.

"Если есть абсолютно бесспорный, абсолютно доказанный фактами урок революции, то только тот, что исключительно союз большевиков с эсерами и меньшевиками, исключительно немедленный переход всей власти к Советам сделал бы гражданскую войну в России невозможной. Ибо против такого союза, против Советов рабочих, солдатских и крестьянских депутатов никакая буржуазией начатая гражданская война немыслима, этакая «война» не дошла бы даже ни до одного сражения, буржуазия во второй раз, после корниловщины, не найдет даже и «дикой дивизии», даже прежнего числа эшелонов казачества для движения против Советского правительства!

Мирное развитие какой бы то ни было революции вообще вещь чрезвычайно редкая и трудная, ибо революция есть наибольшее обострение самых острых классовых противоречий, но в крестьянской стране, когда союз пролетариата и крестьянства может дать измученным несправедливейшей и преступнейшей войной массам мир, а крестьянству всю землю, - в такой стране, в такой исключительный исторический момент мирное развитие революции при переходе в возможно и вероятно".

Написано в первой половине сентября 1

Напечатано 29 (16) сентября 1917 г.
в газете «Рабочий Путь» №12

Россійская Соціалъ-Демократическая Рабочая Партія.

Цѣна 20 коп.

Пролетаріи всѣхъ странъ, соединяйтесь!

Центральный органъ Р. С-Д. Р. П.

РАБОЧІЙ ПУТЬ.

№ 30. Суббота — ЕЖЕДНЕВНАЯ ГАЗЕТА. — 20-го Октября (7-го октября ст. ст.) 1917 г.

Товарищи рабочіе, солдаты и крестьяне! Готовьтесь къ Всероссійскому Съѣзду Совѣтовъ на 20-ое октября! Немедленно созывайте Областные Съѣзды Совѣтовъ!

Сегодня въ номерѣ.

Ленин В.И. ЗАДАЧИ РЕВОЛЮЦИИ // Полн. собр.соч. Т.34. С. 231-238.

1. Оставить у власти представителей буржуазии ... было бы со стороны эсеров и меньшевиков не только ошибкой, но прямой изменой народу и революции.
2. Вся власть в государстве должна перейти исключительно к представителям Советов рабочих, солдатских и крестьянских депутатов на основании определенной программы и при полной ответственности власти перед Советами.
3. Советское правительство должно немедленно предложить всем воюющим народам (т. е. одновременно и правительствам их, и рабочим и крестьянским массам) заключить сейчас же общий мир на демократических условиях, а равно заключить немедленно перемирие (хотя бы на три месяца).
4. Советское правительство должно немедленно объявить частную собственность на помещичьи земли отмененною без выкупа и передать эти земли в заведование крестьянских комитетов, впредь до разрешения Учредительного собрания.
5. Советское правительство должно немедленно ввести рабочий контроль в общегосударственном масштабе над производством и потреблением.
6. Корниловское и калединское восстание было поддержано всем классом помещиков и капиталистов, с партией к.-д. («народной свободы») во главе их. Это вполне доказано уже фактами, опубликованными в «Известиях ЦИК».
7. Перед демократией России, перед Советами, перед партиями эсеров и меньшевиков, открывается теперь чрезвычайно редко встречающаяся в истории революций возможность обеспечить созыв Учредительного собрания в назначенный срок без новых оттяжек, возможность обезопасить страну от военной и хозяйственной катастрофы, возможность обеспечить мирное развитие революции.

Если Советы возьмут теперь в руки, всецело и исключительно, государственную власть для проведения изложенной выше программы, то Советам обеспечена не только поддержка девяти десятых населения России, рабочего класса и громаднейшего большинства крестьянства. Советам обеспечен и величайший революционный энтузиазм армии и большинства народа, тот энтузиазм, без которого победа над голодом и над войной невозможна.

Ни о каком сопротивлении Советам теперь не могло бы быть и речи, если бы не было колебаний с их стороны. Ни один класс не посмеет поднять восстание против Советов, и помещики с капиталистами, проученные опытом корниловщины, уступят власть мирно перед ультимативным требованием Советов. Для того, чтобы преодолеть сопротивление капиталистов программе Советов, достаточно будет надзора за эксплуататорами со стороны рабочих и крестьян и таких мер наказания ослушникам, как конфискация всего имущества, соединенная с непродолжительным арестом.

Взяв всю власть, Советы могли бы еще теперь - и, вероятно, это последний шанс их - обеспечить мирное развитие революции. Если эта возможность будет упущена, то весь ход развития революции, начиная от движения 20 апреля и кончая корниловщиной, указывает на неизбежность самой острой гражданской войны между буржуазией и пролетариатом. Неминуемая катастрофа приблизит эту войну. Она должна будет кончиться, как показывают все доступные уму человека данные и соображения, полной победой рабочего класса, поддержкой его беднейшим крестьянством, для осуществления изложенной программы, но она может оказаться весьма тяжелой, кровопролитной, стоящей жизни десяткам тысяч помещиков, капиталистов и сочувствующих им офицеров. Пролетариат не остановится ни перед какими жертвами для спасения революции, невозможного вне изложенной программы. Но пролетариат всемерно поддерживал бы Советы, если бы они осуществили последний их шанс на мирное развитие революции.

Написано в первой половине сентября 1917 г.Напечатано 9 и 10 октября (26 и 27 сентября) 1917 г. в газете «Рабочий Путь» №№ 20 и 21 Подпись: Н. К.Печатается по тексту газеты

ДЕМОКРАТИЧЕСКОЕ СОВЕЩАНИЕ 14 – 22 СЕНТЯБРЯ 1917 г. Петроград. Александринский театр.

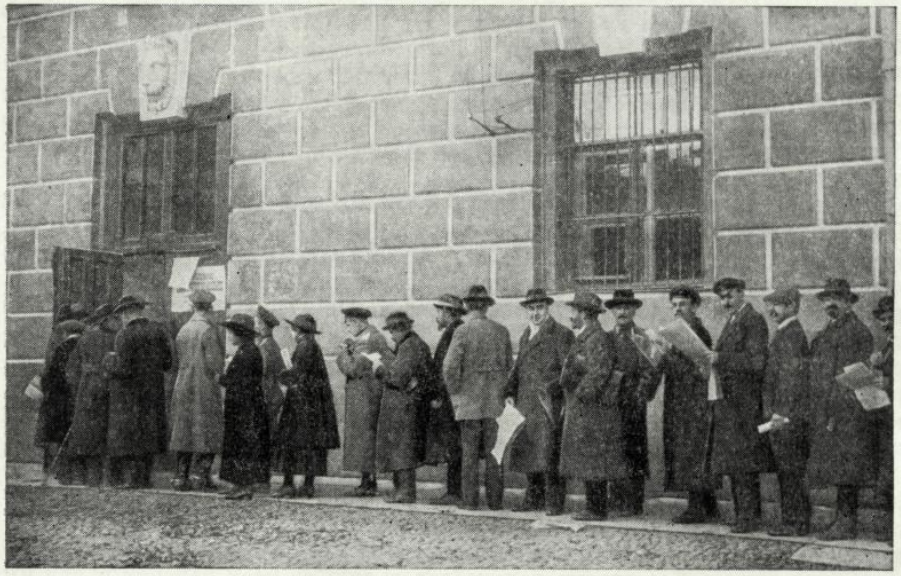

Делегаты Демократического совещания у подъезда Александринского театра. 14 сентября.

http://oldsp.ru

Россійская Соціалъ-Демократическая Рабочая Партія.

Цѣна 20 коп.
на мес. дор. 25 коп.

Пролетаріи всѣхъ странъ, соединяйтесь!

Центральный органъ Р. С.-Д. Р. П.

РАБОЧІЙ ПУТЬ

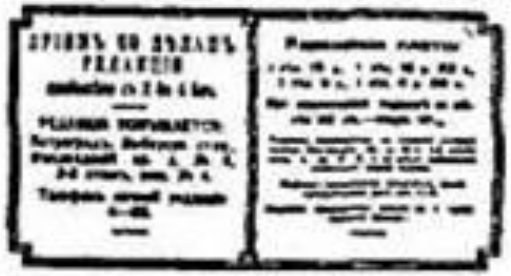

№ 30. Суббота. ЕЖЕДНЕВНАЯ ГАЗЕТА. 20-го Октября (7-го октября ст. ст.) 1917 г.

Товарищи рабочіе, солдаты и крестьяне! Готовьтесь къ Всероссійскому Съѣзду Совѣтовъ на 20-ое октября! Немедленно созывайте Областные Съѣзды Совѣтовъ!

Сегодня въ номерѣ.

РЕПУЛЬСЫ ГОСУДАРСТВЕННОЙ ДУМЫ.
2-Й СЪѢЗДЪ БАЛТІЙСКАГО ФЛОТА КЪ ЗОНТЕННЫМЪ ВОЛЬЯ СТРАНЫ.
ВЫМИНСКЪ ЗАКРЫТА БОЛЬШЕВИСТСКАЯ ГАЗЕТА „ЖИЗНЬ".
ЧАВАЗАЧЕЙ СЪѢЗДЪ БОЛЬШЕВИКОВЪ.
ЗАБАСТОВКА КЪ АПТЕКАМЪ.
СЪѢЗДЪ ОБОРОНЦЕВЪ ВЪ ГЕРМАНІИ.

СТАТЬИ. ОДЕТЧИКИ ЖЕЛѢЗНАГО — передовая. КОГО ЗАЩИТЯТЪ — И. Ленинъ. ЗАГОВОРЪ ПРОТИВЪ РЕВОЛЮЦІИ — Н. Стеклов. РАЗГРУЗКА ПЕТРОГРАДА И ПАЛЬЧИКИ — И. Вутрин.

Совѣтчики Керенскаго.

Краснаго надзора.

Откликъ.

ВЫВОДЫ:
см.: ЛЕКЦИЯ

СПАСИБО ЗА ВНИМАНИЕ!