эгоизм

потеря корней
шум
предательсво
разобщённость
потеря корней
тревога
предательсво
потеря корней
серость
предательсво
потеря корней
потеря корней
потеря корней
шум
шум

многлюдность
тревога
шум
шум
потеря корней
серость
серость
серость
шум
многлюдность
тревога
серость
многлюдность
предательсво
эгоизм
шум
многлюдность
шум
серость
эгоизм
тревога
шум
многлюдность
серость
серость
шум
эгоизм
шум
тревога
многлюдность
шум
многлюдность
предательсво
серость
тревога
шум
эгоизм
серость
эгоизм
потеря корней
серость
потеря корней
многлюдность
тревога
многлюдность
потеря корней
серость
потеря корней
многлюдность
тревога
потеря корней

серость
разобщённость
многлюдность
эгоизм
разобщённость
тревога
потеря корней
тревога
серость
эгоизм
потеря корней
тревога
тревога
тревога
эгоизм
шум
потеря корней
разобщённость
серость
многлюдность
тревога
потеря корней
потеря корней
предательсво
предательсво
многлюдность
эгоизм
серость
многлюдность
шум
эгоизм
тревога
предательсво
многлюдность
тревога
предательсво
эгоизм
эгоизм
тревога
предательсво
разобщённость
потеря корней
потеря корней
многлюдность
разобщённость

Разбросаны неведомой рукой
По всей России нашей деревушки.
Размеренность царят в них и покой,
Забыли настоятелей церквушки.

Избенки покосившиеся в ряд
Оконцами на мир взирают грешный,
Да старики на лавочках сидят,
О чем-то разговор ведут неспешный.

Не слышно молодежи голосов,
Не бегают давно в деревне дети.
Под скрип телеги, шорохи листов,
Паук, не торопясь, сплетает сети.

Вся молодежь уж в городе давно,
Избушек половина там пустая,
Травой по пояс заросло гумно,
Стоят деревни, тихо умирая.

Печальна участь русской деревни. Только за последние годы страна лишилась множества сёл и деревень. Кругом запустение, осколки былых селений, а на их месте – лопухи, да лебеда, да крапива. И кладбища забыты, некому поминать своих родных. Тяжело пережить разруху деревни. Больно и оттого, что покидает родные места молодёжь, устремившаяся в города за красивой жизнью.

Но мы должны помнить, что деревня – это наши истоки, что без малой родины нет большой. Мы часто вспоминаем детство: перезвон весёлых сенокосов, родную речку, походы по грибы и ягоды, колокольный звон, запах свежего хлеба и парного молока… И на душе становится тепло и светло.

Разбросаны неведомой рукой
По всей России нашей деревушки.
Размеренность царят в них и покой,
Забыли настоятелей церквушки.

Избенки покосившиеся в ряд
Оконцами на мир взирают грешный,
Да старики на лавочках сидят,
О чем-то разговор ведут неспешный.

Не слышно молодежи голосов,
Не бегают давно в деревне дети.
Под скрип телеги, шорохи листов,
Паук, не торопясь, сплетает сети.

Вся молодежь уж в городе давно,
Избушек половина там пустая,
Травой по пояс заросло гумно,
Стоят деревни, тихо умирая.

Разбросаны неведомой рукой
По всей России нашей деревушки.
Размеренность царят в них и покой,
Забыли настоятелей церквушки.

Избенки покосившиеся в ряд
Оконцами на мир взирают грешный,
Да старики на лавочках сидят,
О чем-то разговор ведут неспешный.

Не слышно молодежи голосов,
Не бегают давно в деревне дети.
Под скрип телеги, шорохи листов,
Паук, не торопясь, сплетает сети.

Вся молодежь уж в городе давно,
Избушек половина там пустая,
Травой по пояс заросло гумно,
Стоят деревни, тихо умирая.

Разбросаны неведомой рукой
По всей России нашей деревушки.
Размеренность царят в них и покой,
Забыли настоятелей церквушки.

Избенки покосившиеся в ряд
Оконцами на мир взирают грешный,
Да старики на лавочках сидят,
О чем-то разговор ведут неспешный.

Не слышно молодежи голосов,
Не бегают давно в деревне дети.
Под скрип телеги, шорохи листов,
Паук, не торопясь, сплетает сети.

Вся молодежь уж в городе давно,
Избушек половина там пустая,
Травой по пояс заросло гумно,
Стоят деревни, тихо умирая.

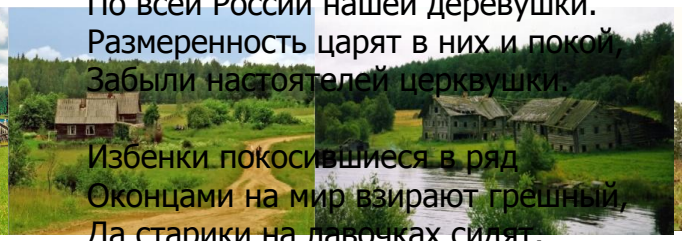

Разбросаны неведомой рукой
По всей России нашей деревушки.
Размеренность царят в них и покой,
Забыли настоятелей церквушки.

Избенки покосившиеся в ряд
Оконцами на мир взирают грешный,
Да старики на лавочках сидят,

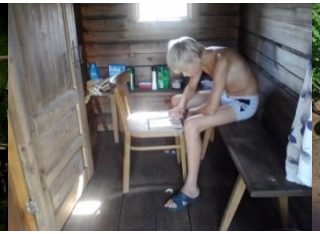

Вся молодежь уж в городе давно,
Избушек половина там пустая,
Травой по пояс заросло гумно,
Стоят деревни, тихо умирая.

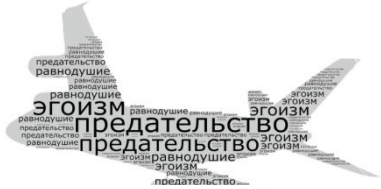
равнодушие
эгоизм
предательство

шум
тревога
многолюдность
разобщённость
эгоизм

одиночество
сочувствие
жалость

красота
молчание
тишина
истоки
грусть
пустота

свежесть
душа
природа
спокойствие
покой
тишина
красота

Лыва
протеплилась
шарашишься
браное полотенце
баня
обечайки
больш
сымай
котомку
шайка
врaз
Куда
уходит
самовар
двуколка
нужон
куда
шарашишься

общительность

свет
благодушие
улыбка
радость
тихая
мягкость
ласка
счастье

забота
душа
любовь
понимание
тепло
уют

природа
красота
спокойствие
покой
душа
тишина

равнодушие
предательство
эгоизм

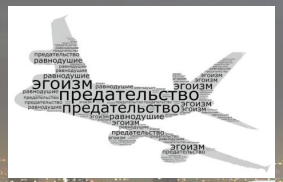
эгоизм
предательство
равнодушие

предательсво
тревога
шум
многолюдность
эгоизм
серость

шум
тревога

жалость
скованность

красота
молчание
тоска
пустота
истоки
тишина
надежда
уют
родина

Лыва
протеплилась
браное полотенце
баня
обечайки
большак
зовкий
радый
сымай
котомку
шарашишься
шайка
Куда
уходит
самовар
нужон
картуз
двуколка
гребенка
Опупок

общительность
любопытство

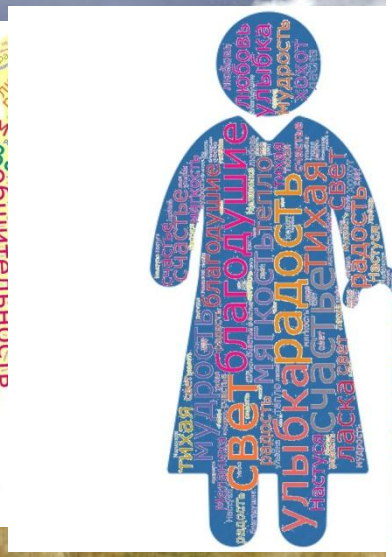
свет
благодушие
улыбка
радость
счастье
тихая
мягкость
ласка

забота
душа
любовь
понимание
уют
тепло
забота
понимание

природа
красота
спокойствие
покой
тишина
душа

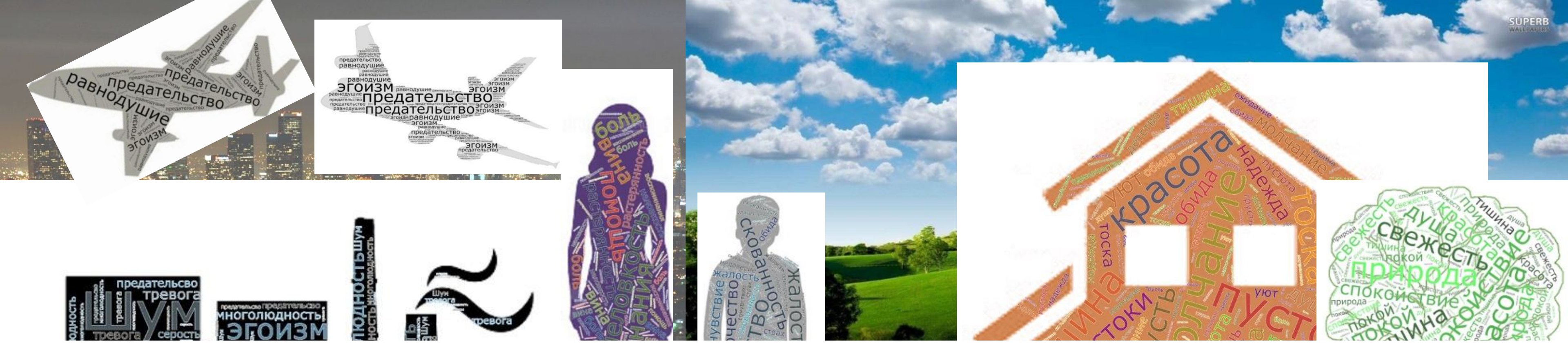
равнодушие
предательство
эгоизм
предательсво
тревога
шум
многолюдность
эгоизм
боль
красота
надежда
тоска
уют
обида
пустота
свежесть
природа
спокойствие
покой
тишина
жалость
скованность

зовкий
обечайки
враз
браное полотенце
гребенка
протеплилась
баня
картуз
опупок
Куда уходит самовар?
лыва
гребенка
нужон
баня
сымай котомку
Куда уходит самовар?
большак
протеплилась
двуколка
обечайки
лыва

Шайтан
друг
обида
доброта
бодрость
опыт
трудолюбие
переживания
ишь
юмор
ты
забота
душа
любовь
Уют
теплo
понимание
память
спокойствие
покой
красота
природа
тишина

красота
надежда
тоска
обида
молчание
тишина
истоки
грусть
пустота
глушь
боль

забота
душа
любовь
понимание
тепло
уют
память