Потепалов Д.В.

Развитие общественного движения России в XIX- начале XX вв.

© Д.В. Потепалов, 2020

<u>Коротко об освободительном движении:</u> зарождается в период перехода от феодализма к капитализму и связано с ростом национального самосознания, появлением прогрессивных и патриотических идей, направленных на реформирование страны.

© Д.В. Потепалов, 2020

© Д.В. Потепалов, 2020

ДВИЖЕНИЕ ДЕКАБРИСТОВ
(радикальное крыло дворянской оппозиции)

Причины, условия и исходные идеи декабризма.

1. Специфика международной обстановки (волна революционных выступлений в Европе).
2. Европейская философия Просвещения (учения Локка, Монтескье, Дидро и др.)
3. Идеи русских просветителей конца XVIII - начала XIX века (Н. Новиков, А. Радищев)
4. Отечественная война 1812 года, знакомство с Западной Европой в ходе зарубежных походов русской армии 1813-1814 годов.

© Д.В. Потепалов, 2020

5. Патриотический подъем и рост национального самосознания
6. Нерешительность Александра 1 в проведении реформ.

Движение декабристов - сложное социокультурное и политическое явление, в котором сочетались:

- реформаторские и революционные тенденции;
- зародыши будущего западничества и славянофильства;
- национально-патриотические и интернациональные тенденции;
- догматы православия, религиозная индифферентность

© Д.В. Потепалов, 2020

14 декабря 1825 года в истории России

П.И.Пестель

С.И.Муравьев-Апостол

Каховский П.Г.

Рылеев К.Ф.

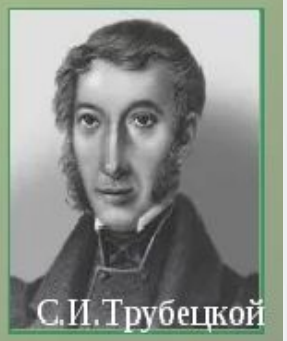

С.И.Трубецкой

Офицеры-заговорщики

Николай I

М.А.Милорадович

Николай I и правительство

Солдаты , поддерживающие декабристов, любопытные наблюдатели

Тактика тайных обществ

п/п	Название организации	Основатели	Цели организации	Итог
1.	Союз спасения (1816 1817 годы)	Братья Муравьевы-Апостолы М.И. и С.И., Муравьевы И.Н. и А.Н., С.П. Трубецкой, И.Д Якушин (всего 10-12 человек)	- Ликвидация самодержавной формы правления и введение Конституции в России - Отмена крепостного права	1817- Самоликвидация Союза ввиду отсутствия единства в программе и средствах борьбы.
2.	Союз Благоденствия (1818-1821)	Состав — до 200 чел.	Устав — "Зеленая книга" Программа: распространение идей социально-политического преобразования России	1821 — Решение организации о формальном самороспуске по причине непримиримых разногласий.

Тактика тайных обществ

3.	Южное общество (1821-1825)	П.Пестель - руководитель	"Русская правда" П. Пестеля 1 Установление Республики 2. Отмена крепостного права в России 1) Земельный фонд страны: а) земля частная и земля общественная - общественная земля тем, кто её обрабатывает безвозмездно, без права продажи - частная земля — свободный товар (частные лица, организации, казна) 3. Ликвидация сословий, свобода слова, печати, собраний, неприкосновенность личности, равный и гласный суд 4. Ликвидация военных поселений в России 5. Отмена рекрутских наборов, введение воинской повинности	29 декабря 1 825 - 3 января 1 826 - восстание Черниговского полка на Украине

Тактика тайных обществ

4.	Северное общество (1822-1825)	Н.Муравьев - руководитель	Конституция Н Муравьева 1 . Россия — конституционная монархия 2. Отмена крепостного права в России а) Сохранение земель за помещиками б) Наделение бывших крестьян небольшими наделами земли на условиях аренды у своих помещиков 3. Ликвидация сословий, свобода слова, печати, собраний, неприкосновенность личности, равный и гласный суд 4. Ликвидация военных поселений в России 5. Отмена рекрутских наборов, введение воинской повинности

© Д.В. Потепалов, 2020

ДВИЖЕНИЕ ДЕКАБРИСТОВ

ПРОГРАММА

Общества

Северное — «Конституция» Н.М. Муравьева

Южное — «Русская правда» П.И. Пестеля

Основные программные положения

Отменяется	Крепостное право	Отменяется
Неприкосновенность помещичьих земель	Земля	Общее достояние. Делится на помещичью и частную
Отменяются	Сословия	Отменяются
Федеративное	Государственное устройство	Унитарное
13 держав и 2 области	Административное деление	10 областей и 3 удела
Широкий круг гражданских прав	Демократические права	Широкий круг гражданских прав
Конституционная монархия	Форма правления	Республика. Диктатура Временного верховного правления на 10 – 15 лет
Ценз пола, возраста, имущества и образования	Избирательное право	Ценз пола и возраста

© Д.В. Потепалов, 2020

Государственное устройство в программных проектах будущих

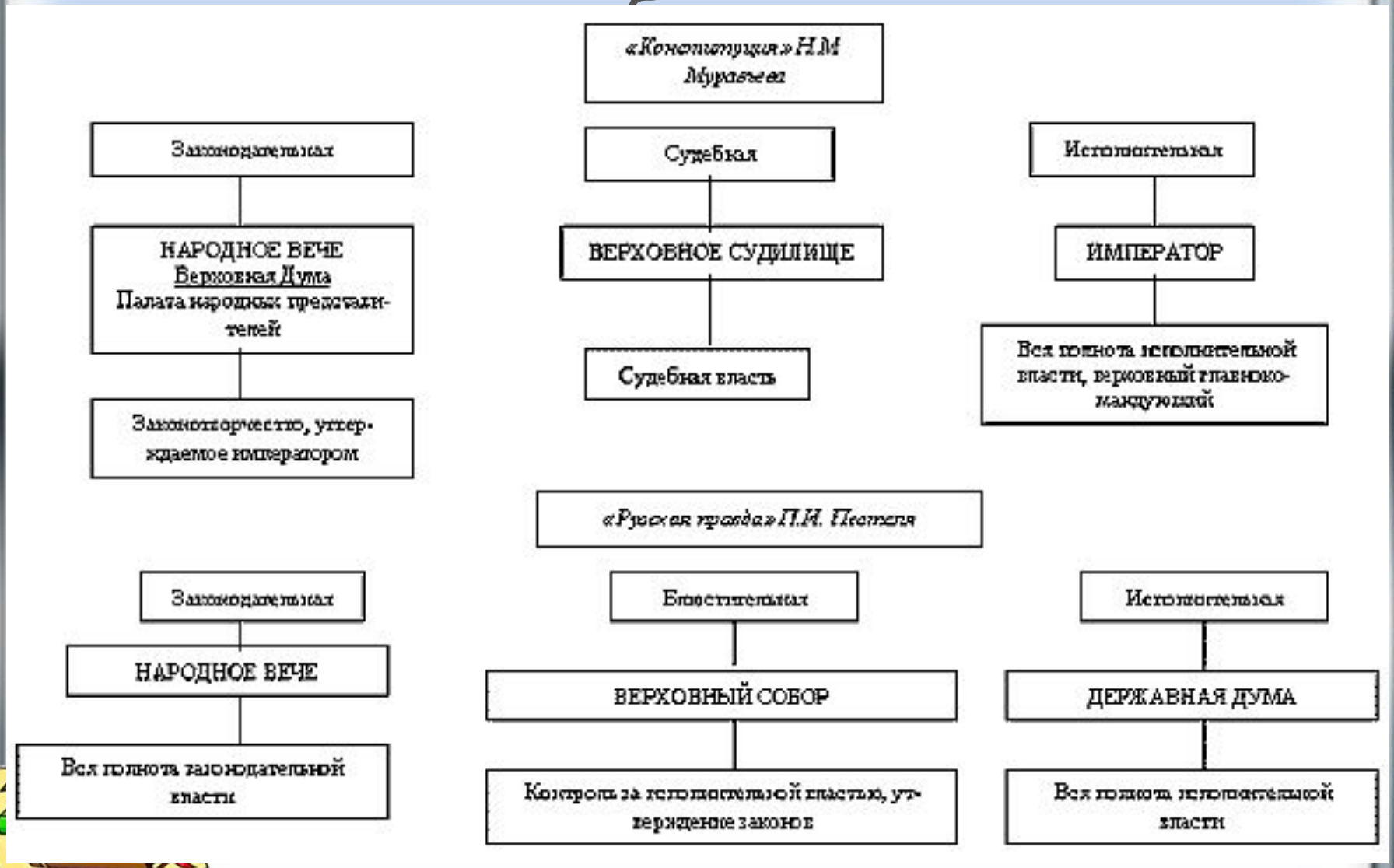

© Д.В. Потепалов, 2020

Южное общество (П.Пестель (1821-1825))

Северное общество (Н.Муравьев (1822-1825))

Проекты Конституций России

“Русская правда” П.Пестеля	**Конституция Н.Муравьева**
I. Установление Республики	I. Россия – конституционная монархия
II. Отмена крепостного права в России	
1) Земельный фонд страны: земля частная и земля общественная а) общественная земля – тем, кто ее обрабатывает безвозмездно, без права продажи б) частная земля – свободный товар (частные лица, организации, казна)	1) Сохранение земель за помещиками 2) Наделение бывших крестьян небольшими наделами земли на условиях аренды у своих помещиков
III. Ликвидация сословий, свобода слова, печати, собраний, неприкосновенность личности, равный и гласный суд IV. Ликвидация военных поселений в России V. Отмена рекрутских наборов, введение воинской повинности	

Тактика тайных обществ → “Военное восстание” – восстание армии под руководством тайных обществ

14 декабря 1825 — восстание декабристов в Петербурге

29 декабря 1825 - 3 января 1826 — восстание Черниговского полка на Украине

! Декабристы положили начало освободительному движению в России. Их идеология, тактика, опыт борьбы повлияли на дальнейшее развитие общественно-политической мысли в России.

© Д.В. Потепалов, 2020

Историческое значение движения декабристов

- Первая открытая попытка дворянских революционеров изменить систему правления в России и отменить крепостное право.
- Выступление декабристов показало обществу наличие глубоких социальных противоречий и необходимость реформ.
- Декабристы показали пример бескорыстного служения Отечеству и готовность нести лишения ради блага страны и её народа.

Декабристы положили начало освободительному движению в России. Их идеология, тактика, опыт борьбы повлияли на дальнейшее развитие общественно-политической мысли в России.

© Д.В. Потепалов, 2020

Отметьте название первого тайного общества декабристов.

1) «Союз процветания»
2) Масонская ложа
3) «Союз спасения»
4) «Народная расправа»

3

© Д.В. Потепалов, 2020

В каком году был организован «Союз благоденствия»?

1) 1812 г.
2) 1816 г.
3) 1818 г.
4) 1821 г.

3

© Д.В. Потепалов, 2020

Южное тайное общество декабристов возглавлял

1) П.И. Пестель
2) Н.М. Муравьёв
3) М.М. Сперанский
4) Н.Н. Новосильцев

1

© Д.В. Потепалов, 2020

Программный документ Южного общества декабристов назывался

1) Конституция
2) Соборное уложение
3) «Русская Правда»
4) «Великие перемены»

3

© Д.В. Потепалов, 2020

Какое положение было общим для Северного и Южного обществ декабристов?

1) форма правления в России
2) форма государственного устройства
3) отмена крепостного права
4) имущественный ценз для участия в выборах

3

© Д.В. Потепалов, 2020

Укажите автора «Конституции» — программного документа Северного общества декабристов.

1) П.И. Пестель
2) Н.М. Муравьёв
3) С.П. Трубецкой
4) П.Г. Каховский

2

© Д.В. Потепалов, 2020

Какое положение о судьбе монархии в России соответствует Конституции Северного общества?

1) монарха необходимо избирать каждые четыре года
2) монархию необходимо сохранить с полными властными полномочиями, личность монарха должна быть неприкосновенной
3) семью государя необходимо уничтожить либо выслать из страны
4) монарх должен стать «верховным чиновником» страны с ограниченными полномочиями

4

© Д.В. Потепалов, 2020

Установите соответствие между программными положениями Северного и Южного обществ декабристов.

ПРОГРАММНЫЕ ПОЛОЖЕНИЯ	ОБЩЕСТВА ДЕКАБРИСТОВ
А) создание в России республики	1) Северное
Б) сохранение монархии	2) Южное
В) программа общества в целом более радикальна	
Г) программа общества в целом более консервативна	
Д) создание унитарного государства	
Е) создание федерации	

Запишите выбранные цифры под соответствующими буквами.

Ответ:

А	Б	В	Г	Д	Е

212121

© Д.В. Потепалов, 2020

Кто был назначен диктатором восстания 14 декабря 1825 г.?

1) П.И. Пестель

2) Н.М. Муравьёв

3) П.Г. Каховский

4) С.П. Трубецкой

4

© Д.В. Потепалов, 2020

Назовите генерал-губернатора Петербурга, героя Отечественной войны 1812 г., который попытался уговорить восставших разойтись и был смертельно ранен П.Г. Каховским?

1) А.А. Аракчеев
2) М.А. Милорадович
3) Н.Н. Новосильцев
4) М.М. Сперанский

2

© Д.В. Потепалов, 2020

На какой площади Санкт-Петербурга проходило восстание декабристов?

1) Адмиралтейской
2) Варшавской
3) Сенатской
4) Манежной

3

© Д.В. Потепалов, 2020

Укажите имя основателя организации «Союз спасения».

1) П.И. Пестель

2) Н.Н. Новосильцев

3) А.Н. Муравьёв

4) М.М. Сперанский

3

© Д.В. Потепалов, 2020

В каком городе было создано Северное тайное общество декабристов?

1) Мурманске
2) Санкт-Петербурге
3) Москве
4) Магадане

2

© Д.В. Потепалов, 2020

Какую форму правления предлагала для России программа Южного общества декабристов?

1) абсолютную монархию
2) конституционную монархию
3) парламентскую монархию
4) республику

4

© Д.В. Потепалов, 2020

Какую форму правления предлагала для России программа Южного общества декабристов?

1) абсолютную монархию
2) конституционную монархию
3) парламентскую монархию
4) республику

4

© Д.В. Потепалов, 2020

Укажите автора «Русской Правды» — программного документа Южного общества декабристов.

1) П.И. Пестель
2) Н.М. Муравьёв
3) С.П. Трубецкой
4) М.М. Сперанский

1

© Д.В. Потепалов, 2020

Как назывался программный документ Северного тайного общества?

1) «Соборное уложение»
2) «Конституция»
3) «Устав»
4) «Статут»

2

© Д.В. Потепалов, 2020

Какое административное устройство предлагала программа Северного тайного общества?

1) унитарное устройство
2) конфедерацию
3) федерацию из штатов, образованных по территориальному принципу
4) федерацию из держав, образованных по национальному признаку, и областей

4

© Д.В. Потепалов, 2020

Установите соответствие между программными положениями Северного и Южного обществ декабристов.

ПРОГРАММНЫЕ ПОЛОЖЕНИЯ

А) создание федерации
Б) сохранение имущественного ценза
В) создание унитарного государства
Г) назначение императора «верховным чиновником»
Д) право участия в выборах для всех мужчин от 20 лет
Е) передача исполнительной власти Державной думе

ОБЩЕСТВА ДЕКАБРИСТОВ

1) Северное
2) Южное

Запишите выбранные цифры под соответствующими буквами.

Ответ:

А	Б	В	Г	Д	Е

112122

© Д.В. Потепалов, 2020

Почему участники тайных обществ выбрали для восстания день 14 декабря 1825 г.?

1) в этот день в Петербурге отмечали католическое Рождество
2) на этот день были назначены военные учения в Петербурге
3) 14 декабря был убит император Павел I, в Петербурге были назначены памятные мероприятия
4) на 14 декабря была назначена присяга новому императору

4

© Д.В. Потепалов, 2020

Как поступил в день выступления декабристов С.П. Трубецкой, назначенный диктатором восстания?

1) Трубецкой вывел несколько вооружённых отрядов на площадь для организации восстания
2) Трубецкой прибыл на площадь, но утром 14 декабря был арестован
3) Трубецкой не явился к восставшим
4) Трубецкой уехал из страны накануне восстания

3

© Д.В. Потепалов, 2020

Для какого количества участников восстания была назначена высшая мера наказания — смертная казнь?

1) смертная казнь не была назначена ни одному из участников восстания
2) были казнены пять декабристов
3) было вынесено двадцать смертных приговоров
4) было казнено около ста человек

2

© Д.В. Потепалов, 2020

Прочтите отрывок из мемуаров императора и укажите название представителей общественного движения, о которых в нем говорится.

«Единообразие допросов особенного ничего не представляло: те же признания, те же обстоятельства, более или менее полные. Но было несколько, весьма замечательных, о которых упомяну. Каховский говорил смело, резко, положительно и совершенно откровенно. Причину заговора, относя к нестерпимым будто притеснениям и неправосудию, старался причиной им представлять покойного императора. Никита Муравьев был образец закоснелого злодея. Одаренный необыкновенным умом, получивший отличное образование, но на заграничный лад, он был во своих мыслях дерзок и самонадеян до сумасшествия, но вместе скрытен и необыкновенно тверд. Тяжело раненный в голову, когда был взят с оружием в руках, его привезли закованного».

1) декабристы
2) славянофилы
3) петрашевцы
4) народники

1 Декабристы были представителями этого общественного движения. В тексте упоминаются фамилии известных декабристов — Каховского, Н. Муравьева, говорится о допросах после восстания. Покойным императором, о притеснениях которого упоминает Каховский, был император Александр I. После его смерти сложилась ситуация междуцарствия, которой и воспользовались декабристы.

© Д.В. Потепалов, 2020

представители общественного движения XIX в., о женах которых говорится в отрывке.

«Из наших дам в Петровском заводе я более всех помню княгинь Волконскую и Трубецкую… От матери я часто слышала, как много выстрадали две эти сильные, преданные женщины, последовавшие первыми за мужьями в Сибирь».

1) народники
2) декабристы
3) легальные марксисты
4) Эсеры

2 Речь идет о декабристах. Вслед за декабристами, сосланными на каторгу, в добровольную ссылку в Сибирь отправились их жены княгиня Трубецкая, княгиня Волконская и другие.

© Д.В. Потепалов, 2020

Н. М. Муравьёв и С. П. Трубецкой — это

1) видные композиторы первой половины XIX в.
2) полководцы Отечественной войны 1812 г.
3) идеологи народников
4) участники декабристских организаций

- 4
- Н. М. Муравьев и С. П. Трубецкой являлись активными участниками Северного общества декабристов. Муравьев был автором программного документа общества — Конституции, а Трубецкой должен был стать диктатором восстания.

© Д.В. Потепалов, 2020

Расположите в хронологической последовательности исторические события. Запишите ответ в виде правильной последовательности цифр, которыми обозначены исторические события.

А) восстание Черниговского полка
Б) восстание декабристов
В) создание «Союза благоденствия»
Г) создание «Союза спасения»

А-4. 29.12.1825; Б-3. 14.12.1825; В-2. 1818-1821 гг.;
Г-1. 1816-1818.

© Д.В. Потепалов, 2020

По историческим вопросам высказываются различные, часто противоречивые
точки зрения. Ниже приведена одна из противоречивых точек зрения.
«Восстание декабристов в 1825 г. было заранее обречено на неудачу
и поражение».
Используя исторические знания, приведите два аргумента, которыми можно подтвердить данную точку зрения, и два аргумента, которыми можно опровергнуть её. При изложении аргументов обязательно используйте исторические факты.

Аргументы в подтверждение:
1) …
2) …
Аргументы в опровержение:
1) …
2) …

© Д.В. Потепалов, 2020

По историческим вопросам высказываются различные, часто противоречивые точки зрения. Ниже приведена одна из противоречивых точек зрения.
«Восстание декабристов в 1825 г. было заранее обречено на неудачу и поражение».
Используя исторические знания, приведите два аргумента, которыми можно подтвердить данную точку зрения, и два аргумента, которыми можно опровергнуть её. При изложении аргументов обязательно используйте исторические факты.

Аргументы в подтверждение:
- до выступления декабристов на Сенатской площади состоялась переприсяга Николаю Второму, что заранее обрекло восстание на неудачу, поскольку оно не было бы поддержано солдатами;
- в назначенный день на Сенатскую площадь не явился руководитель восстания – князь С. Трубецкой, что послужило поводом для нерешительных действий восставших;
- выступление декабристов предполагалось провести гораздо позже, оно произошло 14 декабря 1825 г. только из-за внезапной смерти Александра Первого и наступления периода междуцарствия, поэтому действия восставших не были в достаточной степени спланированы;
- восстание не могло быть поддержано широкими слоями населения, поскольку им не были известны цели декабристов (свержение самодержавия, отмена крепостного права и т.д.)

© Д.В. Потепалов, 2020

По историческим вопросам высказываются различные, часто противоречивые точки зрения. Ниже приведена одна из противоречивых точек зрения.
«Восстание декабристов в 1825 г. было заранее обречено на неудачу и поражение».
Используя исторические знания, приведите два аргумента, которыми можно подтвердить данную точку зрения, и два аргумента, которыми можно опровергнуть её. При изложении аргументов обязательно используйте исторические факты.

Аргументы в опровержение:
- среди восставших было много военных, их умение начинать решительные действия в любой подходящий момент могло стать причиной успеха выступления декабристов;
- в обществе назревал социально-экономический кризис, и цели декабристского восстания, направленные на его преодоление, могли найти поддержку среди населения;
- неудачное выступление декабристов обусловлено переприсягой Николаю Второму, которое состоялось только рано утром 14 декабря 1825 г, и решительными указаниями нового императора для немедленного подавления восстания.

© Д.В. Потепалов, 2020

11. В исторической науке существуют дискуссионные проблемы, по которым высказываются различные, часто противоречивые точки зрения. Ниже приведена одна из спорных точек зрения, существующих в исторической науке:

«Декабристы на самом деле мало думали о народе и его нуждах, а руководствовались своими корыстными мотивами».

Используя исторические знания, приведите два аргумента, которыми можно подтвердить данную точку зрения, и два аргумента, которыми можно опровергнуть ее. При изложении аргументов обязательно используйте исторические факты.

Ответ запишите в следующем виде.

Аргументы в подтверждение:

1) ...

2) ...

Аргументы в опровержение:

1) ...

2) ...

© Д.В. Потепалов, 2020

1) в подтверждение, например:

- декабристы не хотели привлекать народ к своему движению и боялись народной революции больше, чем правительственной реакции;
- декабристы, владевшие крепостными, не дали им свободы;
- в случае победы декабристов конституцией смогли бы воспользоваться только образованные и достаточно зажиточные люди, т.е. они, а не народ; через конституцию для них открывался путь к власти;

2) в опровержение, например:

- одной из главных своих задач декабристы провозглашали отмену крепостного права, от которой они бы как дворяне в первую очередь пострадали;
- во всех программных документах декабристов говорилось о предоставлении широких гражданских свобод народу;
- во всех программных документах декабристов говорилось о создании народного представительства.

© Д.В. Потепалов, 2020

Из сообщения

«Декабря 14-го поутру государь император извещен был начальником штаба Гвардейского корпуса, что несколько рот лейб-гвардии Московского полка отказались от должной Его Величеству присяги и, завлеченные буйством своих капитанов, овладевши знаменами, принесенными к полку для присяги, изранили своего бригадного командира генерал-майора Шеншина и полкового командира генерал-майора Фредерикса, что толпа сия в величайшем неистовстве взяла направление к Исаакиевской площади…

Тогда же прибыл к Государю императору военный генерал-губернатор Милорадович с известием, что толпа произносит крик и восклицания «Ура, Константин!» и что он полагает, что сие иное не может быть как предлог к самым пагубным намерениям…

Между тем, сам государь император с первым баталионом Преображенского полка пошел навстречу бунтующим, дабы предупредить всякое покушение на дворец, в коем изволили находиться ИХ императорские величества Государыни императрицы и прочие члены императорской фамилии. Прибыв против дома княгини Лобановой, государь император услышал выстрелы, и тогда же донесено Его императорскому величеству, что военный генерал-губернатор граф Милорадович ранен смертельно бунтовщиками… Государь император, не желая проливать крови, предпочел меры кротости и увещания, но ни уважение Его величества, ни присутствие митрополита, ни угрозы не могли склонить их к сдаче.

Напротив того, буйство приметно возрастало и к шайке прибыли разные толпы лейб-гвардии Гренадерского полка солдат с тремя офицерами и знаменем оного и тогда же начали стрелять из среды шайки. Посему решено было Его величеством прибегнуть к мерам строгости, тем необходимейшим, что чернь, подкупаемая деньгами и подносимым вином, начинала приставать к бунтующим… Его величество решился с душевным прискорбием вывести против мятежной толпы четыре орудия, приказав зарядить картечью, послав в последний раз им сказать, чтоб они предались милости Государя императора, но, получив решительный отказ, повелел начать стрельбу. По второму выстрелу шайка рассыпалась…»

20. К какому году относятся данные события? Назовите императора, о котором идет речь в тексте. Какое название получило в истории движение, представители которого устроили выступление, описываемое в тексте?

_____

_____

_____

_____

21. Каким поводом (отраженным в тексте сообщения) воспользовались для своего выступления участники движения?
Какие две причины, побудившие императора «прибегнуть к мерам строгости», указывает автор сообщения?

22. Привлекая исторические знания, назовите не менее трех целей участников движения, о выступлении которых говорится в тексте.

_____

_____

_____

_____

_____

© Д.В. Потепалов, 2020

20. К какому году относятся данные события? Назовите императора, о котором идет речь в тексте. Какое название получило в истории движение, представители которого устроили выступление, описываемое в тексте?

21. Каким поводом (отраженным в тексте сообщения) воспользовались для своего выступления участники движения?
Какие две причины, побудившие императора «прибегнуть к мерам строгости», указывает автор сообщения?

22. Привлекая исторические знания, назовите не менее трех целей участников движения, о выступлении которых говорится в тексте.

год — 1825 г.;
император — Николай Первый;
название движения — декабристское

1. Должен быть указан повод:
- спорная ситуация с престолонаследием из-за отказа великого князя Константина Павловича занять престол.

2. Могут быть указаны следующие причины, побудившие императора «прибегнуть к мерам строгости»:
- к восставшим присоединялись новые части, их число могло и дальше расти;
- была угроза присоединения «черни» (простого народа) к восстанию;
- восставшие упорно отказывались сдаться.

Могут быть названы следующие цели декабристов:
- ликвидация самодержавия и установление конституционного правления;
- предоставление населению гражданских и политических прав и свобод;
- отмена крепостного права;
- отмена сословий.

© Д.В. Потепалов, 2020

«Губернатор, видя мою решимость ехать, сказал мне: “Подумайте же, какие условия вы должны будете подписать”. — “Я их подпишу, не читая”. — “Я должен велеть обыскать все ваши вещи, вам запрещено иметь малейшие ценности”. С этими словами он ушёл и прислал ко мне целую ватагу чиновников. ... Тогда мне предъявили к подписи пресловутую подписку, причём они мне сказали, чтобы я сохранила с неё копию, дабы хорошенько её запомнить. Когда они вышли, мой человек, прочитавший её, сказал мне со слезами на глазах: “Княгиня, что вы сделали, прочтите же, что они от вас требуют!” — “Мне всё равно, уложимся скорее и поедем”.

Вот эта подписка: “1. Жена, следуя за своим мужем и продолжая с ним супружескую связь, делается естественно причастной его судьбе и потеряет прежнее звание, то есть будет уже признаваема не иначе как женою ссыльнокаторжного, и с тем вместе примет на себя переносить всё, что такое состояние может иметь тягостного, ибо даже начальство не в состоянии будет защищать её от ежечасных могущих быть оскорблений от людей самого... презрительного класса, которые найдут в том как будто некоторое право считать жену государственного преступника, несущую равную с ним участь, себе подобною; оскорбления сии могут быть даже насильственные. Закоренелым злодеям не страшны наказания.

2. Дети, которые приживутся в Сибири, поступят в казённые заводские крестьяне.

3. Ни денежных сумм, ни вещей многоценных с собой взять не дозволено; это запрещается существующими правилами и нужно для собственной их безопасности по причине, что сии места населены людьми, готовыми на всякого рода преступления.

4. Отъездом в Нерчинский край уничтожается право на крепостных людей, с ними прибывших”».

1. Укажите название общественного движения, к которому относился муж мемуаристки. Какой император провёл амнистию представителей этого общественного движения, которые были высланы в Сибирь?
2. Что заставляло женщин, подобных автору мемуаров, следовать за мужьями-ссыльнопоселенцами в Сибирь? Приведите не менее двух объяснений.
3. Какие тайные общества были созданы в рамках общественного движения, участниками которого были мужья женщин, подобных автору мемуаров? Укажите название любых трёх таких тайных обществ.

1. Может быть указано:

1) общественное движение — декабристы;

2) император — Александр II.

2. Могут быть приведены следующие объяснения:

1) представление о нерушимости брака;

2) моральная поддержка просвещённого дворянства;

3) осознание угрозы жизни мужей, создававшейся тяжёлыми условиями ссылки и административным произволом властей.

3. Могут быть указаны следующие тайные общества декабристов:

1) «Союз спасения»;

2) «Союз благоденствия»;

3) Южное общество;

4) Северное общество;

5) Общество соединённых славян.

© Д.В. Потепалов, 2020

№ 82. Из манифеста, написанного С.П. Трубецким

«В Манифесте Сената объявляется:

Уничтожение бывшего Правления.

Учреждение временного [правления] до установления постоянного [выбранного представителями сословий]...

Равенство всех сословий перед Законом...

Объявление права всякому гражданину заниматься чем он хочет, и потому дворянин, купец, мещанин, крестьянин — всё равно имеют право вступать в воинскую и гражданскую службу и в духовное звание, торговать оптом и в розницу... Приобретать всякого рода собственность, как то земля, дома в деревнях и городах...

Сложение [отмена] подушных податей и недоимок по оным...

Уничтожение рекрутства и военных поселений.

Убавление срока службы военной для нижних чинов и определение оного последует по уравнении воинской повинности между всеми сословиями».

1. Назовите событие, в связи с которым был написан манифест, и не менее двух фамилий соратников С.П. Трубецкого.
2. Используя текст источника, укажите, какие проблемы (не менее трёх) и каким образом пытались решить соратники С.П. Трубецкого.
3. Чем закончилось событие, в связи с которым С.П. Трубецкой написал этот манифест? Назовите не менее двух последствий.

1. Может быть указано, что:

1) выступление декабристов 14 декабря 1825 г.;

2) Н.М. Муравьёв, К.Ф. Рылеев, А.А. Бестужев и др.

2. Могут быть указаны следующие проблемы:

1) свержение (упразднение) самодержавной власти царя;

2) создание временных органов государственной власти;

3) равноправие сословий;

4) реформа армии;

5) отмена подушной подати и задолженностей.

Должно быть указано, что названные проблемы декабристы пытались решить посредством восстания (военного переворота).

3. Могут быть приведены следующие положения:

1) попытка восстания на Сенатской площади потерпела поражение;

2) движение декабристов было разгромлено:

— пять декабристов были повешены;

— участники декабристского движения были приговорены к различным наказаниям (каторга, поселение в Сибири, отправка на Кавказ рядовыми и т.д.).

ОБЩЕСТВЕННОЕ ДВИЖЕНИЕ 30 – 50-х ГОДОВ

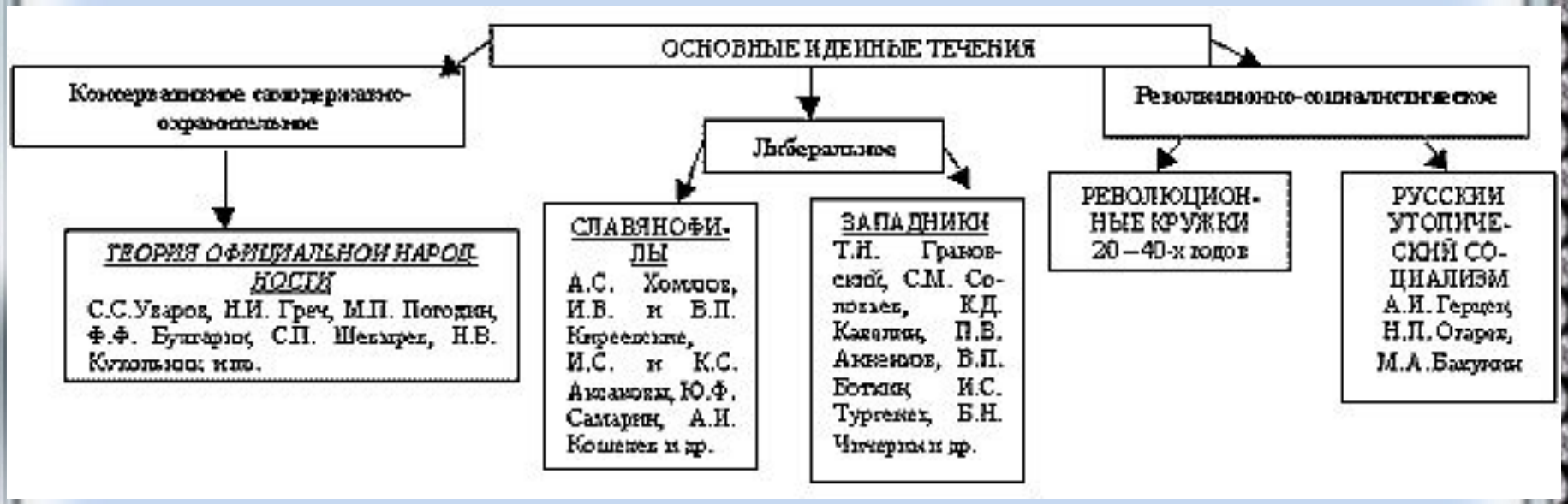

© Д.В. Потепалов, 2020

Западничество

Идейно-политическое учение, согласно которому историческое развитие России должно следовать европейскому варианту.

Представители

Грановский Т., Соловьев С., Кавелин К., Тургенев И., Некрасов Н.

Положительная оценка деятельности Петра Великого

Европеизация России необходима

Основные идеи

Отмена крепостного права (реформа)

Россия – конституционная монархия. Гарантия прав и свобод

Либерально-оппозиционное движение

Славянофильство (1839 – середина 70-х годов XIX в.)

Идейно-политическое учение об исключительности и самобытности исторического пути развития России, мессианской предопределенности русского народа

Представители

А.С.Хомяков, братья К.С. и И.С.Аксаковы, Киреевские, Ю.Ф.Самарин, А.И.Кошелев

!

Славянофилы имели свою концепцию исторического пути развития России. Для ее обновления они предлагали для начала отменить крепостное право и ограничить деспотизм царя.

Осуждение реформ Петра I за разрушение гармоничного строя России и введение крепостного права

Власть царя неограничена. Монарх считается с мнением народа

Основные идеи славянофилов

Созыв Земского собора в России

Сохранение крестьянской общины и укрепление роли православия в жизни общества – двух основ самобытности русского народа

Теория официальной народности

Министр просвещения С.С. Уваров

Славянофилы

П. В. Киреевский

А. С. Хомяков

К. С. Аксаков

И. В. Киреевский

И. С. Аксаков

© Д.В. Потепалов, 2020

К. Д. Кавелин

Б. Н. Чичерин

Западники

П. Я. Чаадаев

П. В. Анненков

© Д.В. Потепалов, 2020

Революционные и просветительские кружки 20–40-х годов

Название кружка, место и годы существования	Руководители	Программа и деятельность
Кружок братьев Критских 1826 – 1827 гг, Москва	Братья Критские Петр, Михаил и Василий, всего 6 человек	Попытка продолжения декабристской идеологии и тактики. пропаганда революционных идей среди студентов, чиновников, офицеров. Предпосылкой революционных преобразований должно стать цареубийство. В день коронации Николая 1 участники кружка разбросали по Красной площади прокламации, призывающие к свержению самодержавия. Кружок раскрыт полицией, его участники заключены в Соловецкий монастырь, а затем отданы в солдаты.
Литературное общество 11-го нумера, 1830 – 1832 гг, Москва	В.Г. Белинский	Чтение и обсуждение литературных произведений. Обсуждение проблем российской действительности.
Кружок Станкевича, 1831 – 1839 гг, Москва	Н.В. Станкевич, К.С. Аксаков, Т.Н. Грановский, В.Г. Белинский, М.А. Бакунин	Изучение философских систем Канта, Гегеля. Осуждение крепостничества. Насильственные методы не допускались. С отъездом Станкевича за границу кружок распался сам собой.

© Д.В. Потепалов, 2020

Кружок братьев Критских, 1826-1827 Москва

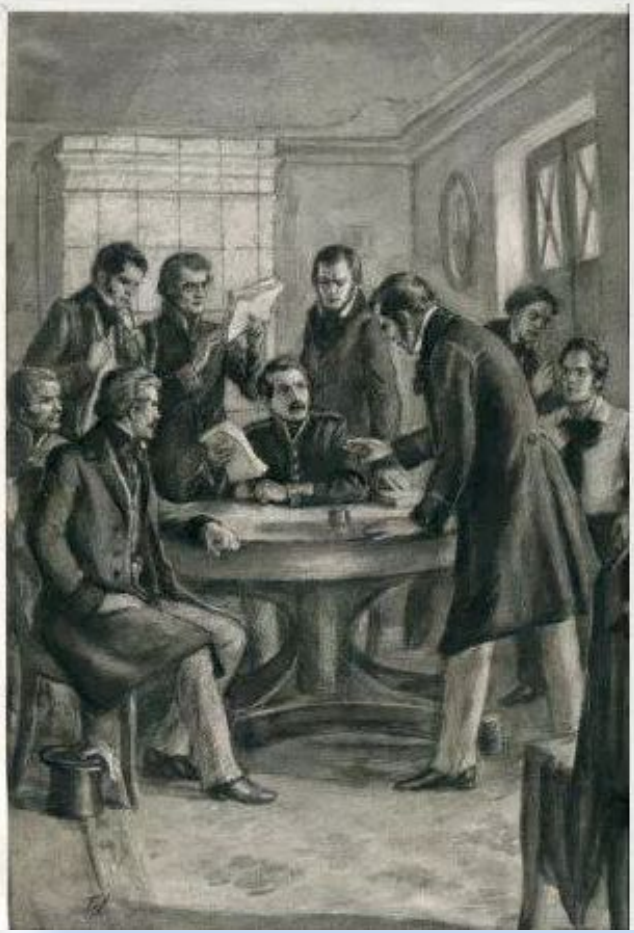

- Пётр, Михаил, Василий Критские и др., в кружке - 6 человек
- Попытка повторить «подвиг» декабристов, подготовить восстание для борьбы за конституцию.
- Пропаганда среди студентов, офицеров, чиновников.
- Кружок разгромлен властями.

© Д.В. Потепалов, 2020

Литературное общество 11-го нумера, 1830-1834г.г., Москва

В. Г. Белинский

- Руководитель – Виссарион Григорьевич Белинский
- Чтение и обсуждение литературных произведений.
- Обсуждение проблем российской действительности

© Д.В. Потепалов, 2020

Кружок Н.С. Станкевича

(1833 - 1839)

Члены кружка Станкевича

Революционные и просветительские кружки 20–40-х годов

Кружок Герцена и Огарева, 1831 – 1834 гг, Москва.	Герцен А.И., Огарев Н.П., Савин Н.М., Сазонов М.И. и др.	Изучали произведения французских просветителей. Следили за революционными событиями на западе. Кружок раскрыт полицией. Герцен и Огарев отправлены в ссылку. Остальные члены кружка отданы под надзор полиции
Кружок петрашевцев, 1845 – 1849 гг, Петербург, Москва, Киев, Ростов	Буташевич-Петрашевский М.В., Салтыков-Щедрин М.Е., Достоевский Ф.М. и др.	Обсуждение злободневных проблем российской действительности. Критика самодержавия и крепостничества. Пропаганда революционных идей через печать. Считали необходимым свержение самодержавия, ликвидацию крепостного права, введение демократических свобод. Для этого предлагали создать революционный центр и поднять крестьянское восстание. Кружок был раскрыт, его участники приговорены к расстрелу , замененному каторгой, ссылкой и другими наказаниями.
Кирилло-Мефодиевское общество, 1845 – 1847 гг, Украина	Т.Г. Шевченко, Н.И. Костомаров. и др.	Создание славянской республики, демократического общества. Ликвидация крепостничества. Общество было раскрыто, его члены подверглись репрессиям

© Д.В. Потепалов, 2020

Крестьянский социализм

А.И.Герцен

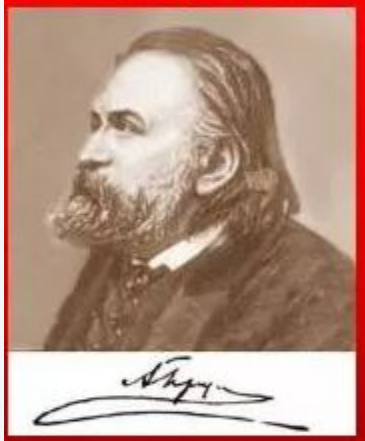

Н.П.Огарев

- Европейский утопический социализм
- Славянофильство

- Общинный коллективизм
- Неприятие самодержавия
- Атеизм

© Д.В. Потепалов, 2020

Революционные и просветительские

© Д.В. Потепалов, 2020

Революционное движение

Кирилло-Мефодиевское общество (1846–1847 гг.)

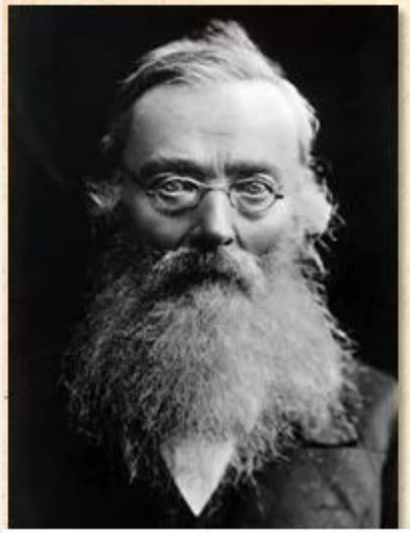

Н.И. Костомаров

Т.Г. Шевченко

Главная цель — создание федерации славянских республик русских, украинцев, белорусов, поляков, чехов, сербов, хорватов, болгар.

© Д.В. Потепалов, 2020

Либерально-оппозиционное движение

Общие черты

- Необходимость изменений в российской действительности.
- Отмена крепостного права.
- Надежда на мирный и эволюционный характер преобразований под руководством верховной власти.
- Вера в возможность движения России к процветанию.

© Д.В. Потепалов, 2020

Революционное направление

Революционеры-демократы

Умеренные
"Левое крыло" петрашевцев

Радикалы
В.Белинский, А.Герцен, Н.Огарев

1845-1849 — Кружок М.Буташевича-Петрашевского

"Левое крыло" петрашевцев (И.Дебу́, И.Григорьев) →

1) Россия – парламентская республика
2) Освобождение крестьян с землей
3) Свобода слова, печати, вероисповедания

Тактика → Допускали возможность вооруженого восстания

Теория русского социализма — "Родоначальник" – А.И.Герцен

Основные идеи

- Россия может миновать капитализм. Ее будущее – социализм
- Ликвидация абсолютизма, крепостного права, демократизация страны
- Крестьянская община с ее равенством на землю и самоуправлением – основа будущего социализма в России

! Утопическая теория "русского социализма" А.И.Герцена стала основой идейных воззрений народничества.

© Д.В. Потапов, 2020

Как называется направление общественной мысли, которое выступает за сохранение традиционных ценностей общества, его политических и социальных институтов?

1) либерализм
2) радикализм
3) консерватизм
4) революционность

3

© Д.В. Потепалов, 2020

Кто является автором теории официальной народности?

1) М.М. Сперанский
2) А.Х. Бенкендорф
3) П.Д. Киселёв
4) С.С. Уваров

4

© Д.В. Потепалов, 2020

Что подразумевалось в теории официальной народности под термином «народность»?

1) единство царя и народа, отсутствие противоречий между ними
2) передача власти народу
3) признание народа единственным источником власти
4) всенародные выборы государя и высших структур власти

1

© Д.В. Потепалов, 2020

Каким было отношение славянофилов к деятельности Петра I?

1) считали Петра I идеальным правителем России
2) крайне негативно оценивали Петра I, полагая, что он принёс в историю страны чужеродные порядки
3) полагали, что правление Петра I было закономерным этапом развития государства с позитивными результатами
4) считали, что правление Петра I воплощало идею господства Земских соборов и торжество православия

2

© Д.В. Потепалов, 2020

Каким было отношение западников к крепостному праву?

1) считали крепостничество необходимой чертой развития России
2) выступали за отмену крепостного права
3) полагали, что крепостное право надо отменить только в европейской части России
4) считали, что дворяне должны сами решить вопрос о крепостничестве и владении крестьянами

2

© Д.В. Потепалов, 2020

Какое наказание понесли организаторы кружка петрашевцев после раскрытия властями их деятельности?

1) ко всем организаторам была применена смертная казнь
2) организаторов кружка выслали из страны
3) организаторы кружка были приговорены к денежному штрафу
4) организаторам была назначена смертная казнь, но в последний момент заменена каторгой и ссылкой

4

© Д.В. Потепалов, 2020

Установите соответствие между направлениями общественной мысли второй четверти XIX в. и их сторонниками.

СТОРОННИКИ	НАПРАВЛЕНИЯ
А) И.В. Киреевский	1) консерватизм
Б) Т.Н. Грановский	2) западничество
В) К.Д. Кавелин	3) славянофильство
Г) М.П. Погодин	
Д) А.С. Хомяков	
Е) Н.И. Греч	

Запишите выбранные цифры под соответствующими буквами.

Ответ:

А	Б	В	Г	Д	Е

322131

© Д.В. Потепалов, 2020

Сторонники какого направления общественной мысли в правление Николая I выступали за сохранение незыблемости самодержавия и основных социальных и политических институтов?

1) консерваторы
2) либералы
3) радикалы
4) нигилисты

1

© Д.В. Потепалов, 2020

Укажите должность С.С. Уварова, автора теории официальной народности.

1) военный министр
2) министр народного просвещения
3) министр экономики
4) министр пропаганды

2

© Д.В. Потепалов, 2020

Выберите из списка ТРИ основных принципа теории официальной народности. Запишите в таблицу цифры, под которыми они указаны.

1) новации
2) самодержавие
3) прогресс
4) народовластие
5) православие
6) народность

Ответ:

256

© Д.В. Потепалов, 2020

Каким было отношение западников к деятельности Петра I?

1) крайне негативно оценивали деятельность Петра I, обвиняя его в насаждении чужеродных для России порядков
2) критиковали Петра I за распространение крепостничества
3) считали, что эпоха Петра I была эпохой деспотизма, чуждой для истории России
4) положительно оценивали деятельность Петра I, потому что в его правление Россия стала развиваться по европейскому пути

© Д.В. Потепалов, 2020

Какую черту развития России славянофилы считали особенностью её самобытного пути?

1) монархическое правление
2) культурные связи со странами Востока
3) крестьянская община как основа социальной системы
4) свободное развитие городов

3

© Д.В. Потепалов, 2020

Какое положение из перечисленных характеризует радикализм как общественно-политическое направление?

1) сохранение и укрепление традиций
2) разрыв с традиционными нормами и резкие перемены в обществе
3) постепенное реформирование отдельных сторон жизни общества в рамках закона
4) негативное отношение к любым переменам в жизни общества

2

© Д.В. Потепалов, 2020

Отметьте автора теории русского социализма, представителя радикального направления общественной мысли России XIX в.

1) А.И. Герцен
2) Н.В. Станкевич
3) П.Я. Чаадаев
4) Ю.Ф. Самарин

1

© Д.В. Потепалов, 2020

Кто из русских писателей принимал участие во встречах кружка петрашевцев?

1) Н.В. Гоголь
2) М.Ю. Лермонтов
3) Ф.М. Достоевский
4) А.С. Грибоедов

3

© Д.В. Потепалов, 2020

Установите соответствие между направлениями общественной мысли второй четверти XIX в. и их сторонниками.

СТОРОННИКИ	НАПРАВЛЕНИЯ
А) К.С. Аксаков	1) западничество
Б) Б.Н. Чичерин	2) славянофильство
В) Ф.В. Булгарин	3) консерватизм
Г) Н.И. Греч	
Д) С.М. Соловьёв	
Е) Ю.Ф. Самарин	

Запишите выбранные цифры под соответствующими буквами.

Ответ:

А	Б	В	Г	Д	Е

213312

© Д.В. Потепалов, 2020

Прочтите отрывок из сочинения историка и укажите название представителей общественной мысли середины XIX в., о взглядах которых идёт речь.

«Они являлись как будто консерваторами... и даже реакционерами; они в некоторых отношениях хотели бы повернуть дело к допетровскому времени. Они признавали, что петровские реформы, приобщившие Россию к западной цивилизации, вообще являются искажением природных свойств России, и требовали возвращения к такой глубокой старине, которое было даже немыслимо».

1) славянофилы
2) декабристы
3) народники
4) западники

1 Россия имеет свой самобытный путь развития считали славянофилы.

© Д.В. Потепалов, 2020

Какие из перечисленных положений характеризуют взгляды славянофилов? Выберите три ответа и запишите в таблицу цифры, под которыми они указаны.

1) крестьянская община, «выдержавшая вековой гнёт государства и помещиков», — ячейка будущего социалистического общества

2) монархия — проявление суверенитета народа, его свободной воли

3) Россия — европейская страна, отставшая в развитии от западноевропейских держав

4) крестьянская община — образец общегосударственного устройства, организатор жизни крестьян в соответствии с христианскими заповедями

5) раскол в обществе, отделение в культурном отношении «служилого класса» от народа — следствие реформ Петра I

6) революция — дело интеллигентского меньшинства, а не народа

245 1) крестьянская община, «выдержавшая вековой гнёт государства и помещиков», — ячейка будущего социалистического общества — НЕТ, неверно, это взгляды народников.

2) монархия — проявление суверенитета народа, его свободной воли — ДА, верно.

3) Россия — европейская страна, отставшая в развитии от западноевропейских держав — НЕТ, неверно, это взгляды западников.

4) крестьянская община — образец общегосударственного устройства, организатор жизни крестьян в соответствии с христианскими заповедями — ДА, верно.

5) раскол в обществе, отделение в культурном отношении «служилого класса» от народа — следствие реформ Петра I — ДА, верно.

6) революция — дело интеллигентского меньшинства, а не народа — НЕТ, неверно, это взгляды народников.

© Д.В. Потепалов, 2020

Прочтите отрывок и ответьте на вопросы:

Из трудов представителя общественной мысли середины XIX в.: "Северные славяне, призвавшие Рюрика с братьями, призвали в его лице государство к земле – и русская история началась. В призвании добровольном обозначились уже отношения земли и государства – взаимная доверенность с обеих сторон. Не брань, не вражда, как это было у других народов вследствие завоевания, а мир вследствие добровольного призвания. Это спокойствие… не лучшее ли доказательство, как противна всякая революция русскому духу? Сущность воззрений брата моего Хомякова состоит в том, что русский народ не политический, никогда не бунтовал за свои политические права. Государство… никогда у нас не обольщало собою народа, не пленяло народной мечты; вот почему, хотя и были случаи, не хотел народ наш облечься в государственную власть, а отдавал эту власть избранному им и на то назначенному государю, сам желая держаться своих внутренних жизненных начал". "Община есть одно уцелевшее гражданское учреждение всей русской истории. Отними его – не останется ничего; из его же развития может развиться целый гражданский мир".

1. Как называлось направление общественной мысли XIX в., основные положения которого изложены в приведенном отрывке?
2. Укажите фамилии двух представителей этого направления, кроме названного в отрывке.
3. Что предлагали изменить представители этого направления в политической и социальной сферах?

© Д.В. Потепалов, 2020

1. Как называлось направление общественной мысли XIX в., основные положения которого изложены в приведенном отрывке?
2. Укажите фамилии двух представителей этого направления, кроме названного в отрывке.
3. Что предлагали изменить представители этого направления в политической и социальной сферах?

1. Славянофилы.
2. И.В. Киреевский, К.С. Аксаков, И.С. Аксаков, Ю.Ф. Самарин, А.И. Кошелев, Ф.В. Чижов.
3. В политической сфере: отказ от реформ Петра I, сохранение самодержавного принципа правления; созыв Земского собора согласно принципу «Сила мнения народу, сила власти - царю».
В социальной сфере: развитие общины в России, отмена крепостного права, восстановление допетровских порядков, особый (самобытный), отличный от Западной Европы, путь развития России.

© Д.В. Потепалов, 2020

А) «...Мы будем подвигаться вперед смело и безошибочно, занимая случайные открытия Запада, но прида вая им смысл более глубокий или открывая в них те человеческие начала, которые для Запада остались тай ными, спрашивая у истории Церкви и законов ее — светил путеводительных для будущего нашего развития и воскрешая древние формы жизни русской, потому что они были основаны на святости уз семейных и на неиспорченной индивидуальности нашего племени. Тогда, в просвещенных и стройных размерах, в ориги нальной красоте общества, соединяющего патриархальность быта областного с глубоким смыслом государ ства, представляющего нравственное и христианское лицо, воскреснет древняя Русь, но уже сознающая себя, а не случайная, полная сил живых и органических, а не колеблющаяся вечно между бытием и смер тью».

Б) «Строгость его никто не смел, да и не хотел назвать жестокостью, ибо она обеспечивала как личную безопасность каждого, так и вообще государственную безопасность. Везде были видны весёлые и доволь ные лица, печальными казались только родственники и приятели мятежников 14 декабря.... В первых чис лах июля... над виновными совершён приговор суда. Полтораста осуждённых выведены на площадь перед крепостью, им прочтено решение суда, над ними переломлены шпаги, сняты с них мундиры и фраки, они облечены в крестьянское платье и отправлены в ссылку. Пять человек были повешены».

1) *В документе повествуется о расправе над петрашевцами*
2) *События, указанные в документе, произошли в 1826 г.*
3) *Правитель, речь о котором идет в документе, провел реформу государственных крестьян.*
4) *Автор данного текста — представитель славянофилов.*
5) *Автор данного текста считает, что Россия должна использовать западные достижения, глубоко переработав их.*
6) *Автор данного текста считает, что Россия должна полностью заимствовать западное государ ственное устройство.*

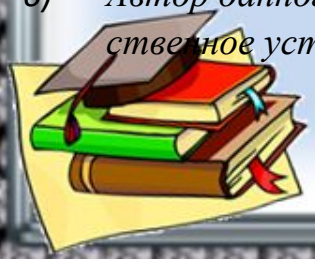

© Д.В. Потепалов, 2020

1) *В документе повествуется о расправе над петрашевцами*
2) *События, указанные в документе, произошли в 1826 г.*
3) *Правитель, речь о котором идет в документе, провел реформу государственных крестьян.*
4) *Автор данного текста — представитель славянофилов.*
5) *Автор данного текста считает, что Россия должна использовать западные достижения, глубоко переработав их.*
6) *Автор данного текста считает, что Россия должна полностью заимствовать западное государ ственное устройство.*

ФРАГМЕНТ «А»: Речь идет о взглядах славянофилов. Тексту соответствуют характеристики № 4, 5

ФРАГМЕНТ «Б»: Речь идет о Николае Первом и расправе над декабристами. Тексту соответствуют характеристики № 2, 3

© Д.В. Потепалов, 2020

А) «Исцелить новейшее поколение от слепого необдуманного пристрастия к... иноземному, распространяя в юных умах разумное уважение к отечественному... оценить... все противопо ложные элементы нашего гражданского образования... искать этого знаменателя в тройствен ном понятии православия, самодержавия, народности — такова цель, к которой Министерство народного просвещения приближалось десять лет».

Б) «Первые наши годы, протекшие в неподвижной дикости, не оставили никакого следа в нашем уме и нет в нас ничего лично нам присущего, на что могла бы опереться наша мысль; выделенные по странной воле судьбы из всеобщего движения человечества, не восприняли мы и традиционных идей человеческого рода. А между тем именно на них основана жизнь наро дов; именно из этих идей вытекает их будущее и происходит их нравственное развитие. Если мы хотим подобно другим цивилизованным народам иметь свое лицо, необходимо как-то вновь повторить у себя все воспитание человеческого рода».

1) Положения сочинения легли в поддержанную властью теорию официальной народно сти.

2) Данное сочинение написано одним из декабристов.

3) Данное сочинение было опубликовано в журнале «Телескоп» в 1836 г.

4) Автор данного сочинения был объявлен сумасшедшим.

5) Автор данного сочинения стремился установить контроль над университетами.

6) Автор данного сочинения занимался организацией «военных поселений».

© Д.В. Потепалов, 2020

1) Положения сочинения легли в поддержанную властью теорию офици альной народности.

2) Данное сочинение написано одним из декабристов.

3) Данное сочинение было опубликовано в журнале «Телескоп» в 1836 г.

4) Автор данного сочинения был объявлен сумасшедшим.

5) Автор данного сочинения стремился установить контроль над универ ситетами.

6) Автор данного сочинения занимался организацией «военных поселе ний».

ФРАГМЕНТ «А»: Речь идет о теории официальной народности министра Уварова. Тексту соответствуют характеристики №1, 5

ФРАГМЕНТ «Б»: Речь идет о философических письмах П.Чаадаева. Тексту соответствуют характеристики №3, 4

© Д.В. Потепалов, 2020

«...Мы сохранили в себе незапятнанными три коренные чувства, в которых семя и залог нашему будущему развитию.

Мы сохранили наше древнее чувство религиозное. Крест христианский положил своё знамение на всём первоначальном нашем образовании, на всей русской жизни. Этим крестом благословила нас ещё древняя мать наша Русь и с ним отпустила нас в опасную дорогу Запада...

Второе чувство, которым крепка Россия и обеспечено её будущее благоденствие, есть чувство её государственного единства, вынесенное нами также из всей нашей истории... У нас только Царь и народ составляют одно неразрывное целое, не терпящее никакой между ними преграды: эта связь утверждена на взаимном чувстве любви и веры и на бесконечной преданности народа царю своему...

Третье коренное чувство наше есть сознание нашей народности и уверенность в том, что всякое образование может у нас тогда только пустить прочный корень, когда усвоится нашим народным чувством и скажется народною мыслию и словом...

Тремя коренными чувствами крепка наша Русь и верно её будущее...»

1. Назовите историческое понятие, которому посвящена статья С.П. Шевырёва. В царствование какого императора оно было сформулировано?
2. Используя текст источника, укажите три основных положения, которые характеризуют систему взглядов, приведённую в статье. Чьи идеи легли в её основу? Кто сыграл особую роль в формулировании основных принципов этой системы взглядов?
3. Каких идеологических взглядов, судя по тексту, придерживался автор? Свою позицию обоснуйте. Приведите всего не менее двух положений.

© Д.В. Потепалов, 2020

1. Может быть указано:

1) понятие — теория «официальной народности»;

2) император — Николай I.

2. Может быть указано, что:

1) положения — православие, самодержавие, народность;

2) в основу легли идеи Н.М. Карамзина;

3) автор — С.С. Уваров.

3. Может быть указано, что:

1) автор статьи разделял консервативные взгляды;

2) С.П. Шевырёв был сторонником теории «официальной народности»;

3) обоснование: в тексте статьи он ассоциирует себя с её последователями и употребляет местоимение «мы».

© Д.В. Потепалов, 2020

№ 89. Из «Докладной записки потомству о Петре Яковлевиче Чаадаеве» М.И. Жихарева

«Известно, что с начала царствования Николая I так называемая реакция против переворота, произведённого Петром Великим... внезапно обнаружилась со всею полнотою и решительностью...

Русская история, — говорили русские новые мыслители, — не только заслуживает внимания народов, но она ещё есть для них единственная... Жизнь всех остальных народов померкнет и превратится в ничто сравнительно с жизнью русского народа, если внимательно, разумно и любовно её постигнуть. С самого первого происхождения Руси, и даже до него, в славянском племени лежали зародыши таких великих и благих начал, про которые никогда и не снилось народам Запада, постоянно целями и соображениями земными с путей добра и правды совращаемые и ввергаемые в пути порока, преступления или нечестия... Европа... иного себе спасения, кроме России, не имеет...

Но сама Россия в продолжение своего исторического существования не избегнула страшного нравственного несчастия... чуть её не низведшего до бедственного уровня Европы... Это страшное бедствие, этот неизмеримый удар был, как известно всякому, реформа Петра Великого, того государя, которого в непонятном ослеплении и в заблуждении, не чуждом преступления, столько продолжительное время считали великим преобразователем России и самым славным и полезным из русских властителей, но который, на самом-то деле, ничем иным не был, как злым гением русской земли, первоначальным изменником родным началам и родным верованиям...

Как ни страшен был, однако же, удар и как ни велико извращение народной личности, отчаянного в положении России ничего нет... Чтобы всё пришло опять в прежнее положение, после которого, впрочем, и желать больше будет нечего, стоит только возвратиться к родным началам, к состоянию допетровскому».

1. Назовите течение общественной мысли, охарактеризованное автором, и хронологические рамки царствования, с которым он связывает его возникновение.
2. Укажите фамилии не менее трёх представителей этого течения, известные вам из курса истории России, а также название направления общественной мысли, с которым они полемизировали.
3. Какие идеи характеризует автор воспоминаний? Приведите не менее двух идей. Какие другие идеи, выдвинутые представителями этого направления общественной мысли России, вам известны? Назовите не менее трёх идей.

1. Может быть указано:

1) название направления общественной мысли — славянофилы;

2) хронологические рамки царствования Николая I: 1825–1855 гг.

2. Могут быть приведены следующие фамилии славянофилов:

К.С. и С.Т. Аксаковы, Ю.Ф. Самарин, А.С. Хомяков, И.В. Киреевский и др.

Должно быть указано направление общественной мысли — западничество.

3. Могут быть названы следующие идеи славянофилов, охарактеризованные автором:

1) о преимуществах исторического пути России перед Европой;

2) об отрицательном отношении к реформам Петра I;

3) о самобытности исторического пути России;

4) о вере в перспективы исторического развития России;

5) о необходимости восстановления допетровских порядков.

Могут быть указаны следующие идеи славянофилов, известные из курса истории России:

1) о решающей роли общины в историческом развитии России;

2) о необходимости отмены крепостного права;

3) о сохранении самодержавного принципа правления;

4) о созыве Земского собора согласно принципу «Сила мнения — народу, сила власти — царю»;

5) об отрицательном отношении к бюрократии.

Консервативное самодержавно-охранительное движение

ТЕОРИЯ ОФИЦИАЛЬНОЙ НАРОДНОСТИ
(автор Уваров С.С. – министр народного просвещения)

Самодержавие → Единственно возможная для России форма правления

Православие → Глубокая религиозность русского народа

Народность → Духовная связь народа с монархом

Общественное движение в 60-е годы XIX века

КОНСЕРВАТОРЫ → Стремление оградить царскую власть от влияния либеральной бюрократии и скорректировать реформы в интересах дворянства

ЛИБЕРАЛЫ → *Земский конституционализм* 1879 – 1881 гг. Расширение прав земств и создание центральных представительных учреждений. Введение гражданских прав

РЕВОЛЮЦИОНЕРЫ → Движение народников

Прекращение газеты «Московские ведомости» в рупор консерваторов с 1862 года.

Нажим на сотрудничество с верховной властью

М.Т. Лорис-Меликов

Западники

«Русский вестник» 1856 – 1861 гг. Катков М.Н., «Вестник Европы» с 1866 М.М. Стасюлевич

Славянофилы

«Русская беседа» с 1856 г. А.И. Кошелев

Печатные органы

Общественное движение в 60-е годы XIX века

1. Критика и поддержка курса преобразований правительства.
2. Настаивание на продолжении реформ.

Либеральное движение в пореформенное время было сосредоточено в земствах.

© Д.В. Потепалов, 2020

· ЛИБЕРАЛЫ

Шаховской Дмитрий Михайлович

Борис Николаевич Чичерин

Кавелин Константин Дмитриевич

· КОНСЕРВАТОРЫ

Победоносцев Константин Петрович

Катков Михаил Никифорович

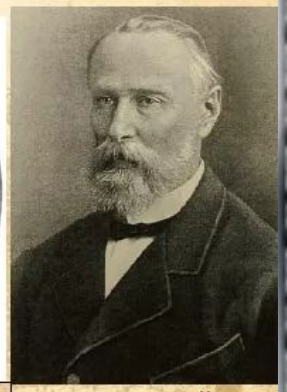

Дмитрий Иванович Толстой

© Д.В. Потепалов, 2020

Освободительное движение в России во II-ой половине XIX века

Общественное движение в 60-е годы XIX века

Либеральное направление

- Западники ("Русский вестник")
- Славянофилы ("Русская беседа")

1) Критика и поддержка курса преобразований правительства
2) Настаивание на продолжении реформ

! Либеральное движение в пореформенное время было сосредоточено в земствах.

Революционные движения

ПРИЧИНЫ ВОЗНИКНОВЕНИЯ: недовольство реформами 60 – 70-х годов XIX века у части радикально настроенной интеллигенции.

Бунтарское (анархистское) М.А. Бакунин	Пропагандистское П.Л. Лавров	Заговорщическое П.Н. Ткачев
Крестьянин по своей природе - бунтарь, он готов к революции. Интеллигенция должна идти в народ и способствовать слиянию отдельных крестьянских бунтов в общероссийскую революцию. Государство – это источник эксплуатации, поэтому его надо уничтожить. Вместо государства – союз самоуправляющихся общин.	Крестьянин не готов к революции. Интеллигенция должна идти в народ, нести революционные и социалистические идеи. Для большей эффективности пропаганды нужно создавать революционную организацию.	Крестьянин не готов к революции, но агитация не даст быстрых результатов Самодержавие лишено опоры в народе. Поэтому необходимо создавать революционную организацию, которая подготовит и осуществит захват власти. Это даст толчок к революции

РЕВОЛЮЦИОННОЕ НАРОДНИЧЕСТВО

ПРОПАГАНДИСТСКОЕ НАПРАВЛЕНИЕ

П.Л.ЛАВРОВ

БУНТАРСКОЕ НАПРАВЛЕНИЕ

М.А.БАКУНИН

ЗАГОВОРЩИЧЕСКОЕ НАПРАВЛЕНИЕ

П.Н.ТКАЧЕВ

© Д.В. Потепалов, 2020

Деятельность народников

Основные идеи революционного народничества

1. Капитализм в России— явление чуждое, насаждаемое "сверху"
2. У России особый путь исторического развития
3. Будущее России социализм, минуя капитализм.
4. Руководящая сила крестьянства - партия революционеров-профессионалов
5. Ячейка социализма в стране - крестьянская община.
6. Самодержавие в стране не имеет социальной опоры

© Д.В. Потепалов, 2020

Революционные народнические кружки

Организация Ишутина Н.А. – Худякова И.А. (1863 – 1866).
Террористическая группа «Ад». Апрель 1866 г. – покушение Д. Каракозова на Александра II

«Народная расправа»
С.Г. Нечаев (1869 – 1871) Убийство члена организации И. Иванова для поднятия авторитета и укрепления дисциплины

«Чайковцы» - кружок М.А. Натансона - Чайковского Н.В. в Петербурге. В 1871 г. объединились с кружком С.Л. Перовской. Инициаторы «хождения в народ».

«ХОЖДЕНИЕ В НАРОД» 1873 – 1875 гг

«Земля и воля»
1876 – 1879)

Организаторы и активисты
Г.Плеханов, братья Михайловы, В. Фигнер, С.Перовская и др. (до 150 чел.)

Программа

1. Земля тем, кто ее обрабатывает с правом общинного пользования
2. Политические права и свободы
3. Отказ от захвата политической власти

Тактика

Пропаганда революционных социалистических идей в крестьянской среде с целью создания опорных пунктов восстания на селе.

1879
Раскол
«Земли и воли»

"Народная воля"
(А.Михайлов,
А.Желябов,
С.Перовская и др.)

Тактика: индивидуальный террор с целью свержения самодержавия в России

1 марта 1881 г. -
убийство Александра II

"Черный передел"
(во главе с Плехановым)

Тактика: хождение в народ как необходимость подготовки к "социальной революции". Отказ от политической борьбы

Народная Расправа (1869-1871)

- Лидер – С.Нечаев
- Совершено убийство члена группы для укрепления авторитета и дисциплины. Процесс над убийцами прогремел на всю Россию ,дал материалы для романа Достоевского «Бесы»
- Революционер должен постигнуть науку истребления и разрушения.
- Методы-любые, шантаж, подлог, провокация.

С.Нечаев

1874 г – «Хождение в народ» революционеров-народников потерпело неудачу.

«Земля и воля» (1876-1879) → **Организаторы и активисты: Г. Плеханов, братья Михайловы, В. Фигнер, С. Перовская и др. (до 150 чел)**

Программа → **Земля тем, кто её обрабатывает с правом общинного пользования.**
Политические права и свободы
Отказ от захвата политической власти.

Тактика → **Пропаганда революционных социалистических идей в крестьянской среде с целью создания опорных пунктов восстания на селе.**

© Д.В. Потепалов, 2020

«Земля и воля» 1876-1879 гг.

Организаторы:

Георгий Валентинович Плеханов

Александр Дмитриевич Михайлов

Кравчинский (псевдоним С. Степняк) Сергей Михайлович

Николай Александрович Морозов

Вера Николаевна Фигнер

© Д.В. Потепалов, 2020

Раскол «Земли и воли»

1879 г.

пропаганда

Исполнительный Комитет

террор

Н.Морозов, В.Фигнер

«Чёрный передел» «Народная воля»

© Д.В. Поспелов, 2020

«НАРОДНАЯ ВОЛЯ»

А. Михайлов

А. Желябов

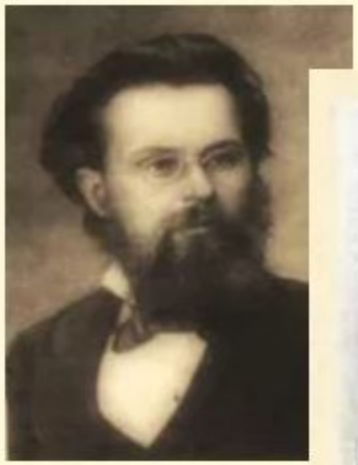

Н. Морозов

С. Перовская

В. Фигнер

Во главе «Народной воли» стоял Исполнительный комитет. Ему подчинялось множество кружков и групп, располагавшихся в пятидесяти городах. В организацию входило около 500 человек.

© Д.В. Потепалов, 2020

«ЧЕРНЫЙ ПЕРЕДЕЛ»

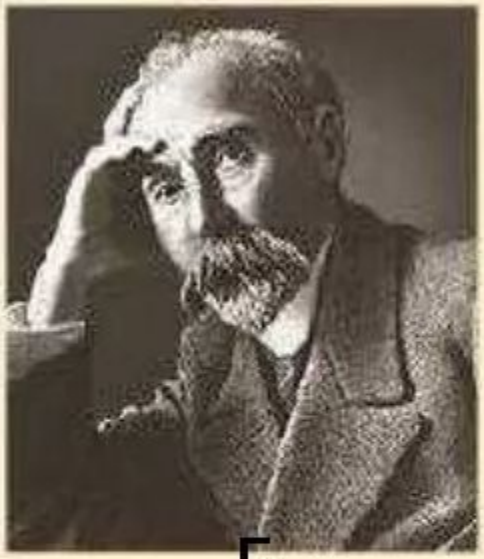

Г. ПЛЕХАНОВ

В. ЗАСУЛИЧ

П. АКСЕЛЬРОД

Чернопередельцы своей ближайшей задачей ставили пропаганду социалистических идей в народной среде и подготовку, таким образом, крестьянской социалистической революции

© Д.В. Потепалов, 2020

Какой государственный деятель консервативных взглядов занимал одновременно две должности до 1880 г. — обер-прокурора Синода и министра народного просвещения?

1) С.Ю. Витте
2) Д.А. Толстой
3) М.Н. Катков
4) М.М. Сперанский

2

© Д.В. Потепалов, 2020

Как называлась теория, на которую по-прежнему опиралось консервативное направление общественной мысли во второй половине XIX в.?

1) теория малых дел
2) теория вопроса-ответа
3) теория вызова-ответа
4) теория официальной народности

4

© Д.В. Потепалов, 2020

Какие изменения в развитии российского общества пореформенного периода вызвали появление нового слоя населения — разночинцев?

1) увеличение возможностей получения образования разными слоями населения
2) сохранение крестьянской общины
3) появление парламента
4) изменение формы правления

1

© Д.В. Потепалов, 2020

Какое название получило учение А.И. Герцена о путях развития России?

1) утопический социализм
2) западный бунт
3) русский (общинный) социализм
4) русский прогресс

3

© Д.В. Потепалов, 2020

Назовите создателя организации «Народная расправа» и автора «Катехизиса революционера».

1) П.И. Пестель
2) Н.М. Муравьёв
3) П.Л. Лавров
4) С.Г. Нечаев

4

© Д.В. Потепалов, 2020

Как рассматривали крестьянскую общину представители народничества?

1) полагали, что крестьянская община должна быть немедленно разрушена
2) считали, что крестьянская община должна полностью контролироваться государством и строгими законами
3) считали общину основой будущего социализма
4) выступали за свободный выход крестьян из общины и постепенное разделение членов общины на богатых и бедных

3

© Д.В. Потепалов, 2020

Установите соответствие между течениями в народничестве и их идеологами.

ТЕЧЕНИЯ В НАРОДНИЧЕСТВЕ	ИДЕОЛОГИ
А) пропагандистское	1) М.А. Бакунин
Б) заговорщическое	2) П.Л. Лавров
В) бунтарское	3) П.Н. Ткачёв

231

© Д.В. Потепалов, 2020

В каком году была создана новая организация «Земля и воля»?

1) 1862 г.
2) 1870 г.
3) 1874 г.
4) 1876 г.

4

© Д.В. Потепалов, 2020

Отметьте название организации, которая появилась вследствие распада «Земли и воли».

1) «Воля и право»
2) «Земля и свобода»
3) «Народная воля»
4) «Чёрный террор»

3

© Д.В. Потепалов, 2020

Кто из членов народнической организации подготовил взрыв в Зимнем дворце с целью убийства государя?

1) А.К. Соловьёв
2) С.Н. Халтурин
3) С.Л. Перовская
4) А.И. Желябов

2

© Д.В. Потепалов, 2020

Какое решение принял суд присяжных по делу В.И. Засулич после покушения на петербургского градоначальника Ф.Ф. Трепова?

1) признал её виновной и потребовал высшей меры наказания
2) признал её виновной и ходатайствовал об условном наказании
3) оправдал подсудимую
4) отказался рассматривать дело

© Д.В. Потепалов, 2020

Когда был убит народниками император Александр II?

1) 1 ноября 1879 г.
2) 1 апреля 1880 г.
3) 1 марта 1881 г.
4) 12 мая 1884 г.

3

© Д.В. Потепалов, 2020

Публицист, литературный критик, возглавлявший издание консервативного направления — газету «Московские ведомости» в пореформенный период, — это

1) Д.А. Толстой
2) М.Н. Катков
3) Д.А. Милютин
4) А.А. Аракчеев

2

© Д.В. Потепалов, 2020

Публицист, литературный критик, возглавлявший издание консервативного направления — газету «Московские ведомости» в пореформенный период, — это

1) Д.А. Толстой
2) М.Н. Катков
3) Д.А. Милютин
4) А.А. Аракчеев

3

© Д.В. Потепалов, 2020

Выходцы из разных сословий, «разного чина и звания», представлявшие в XIX в. межсословную категорию населения в России, — это

1) либералы
2) мещане
3) люмпены
4) разночинцы

4

© Д.В. Потепалов, 2020

Назовите одного из самых ярких выразителей идеологии нигилизма в истории России пореформенного периода.

1) Д.И. Писарев
2) А.И. Герцен
3) М.М. Сперанский
4) М.Т. Лорис-Меликов

1

© Д.В. Потепалов, 2020

Создателем учения русского (общинного) социализма был

1) К.П. Победоносцев
2) Д.А. Толстой
3) А.И. Герцен
4) М.А. Бакунин

3

© Д.В. Потепалов, 2020

Основной целью народничества было достижение в России

1) капитализма
2) социализма
3) парламентской монархии
4) просвещённой монархии

2

© Д.В. Потепалов, 2020

Кто из лидеров народничества был идеологом бунтарского направления?

1) М.А. Бакунин
2) П.Л. Лавров
3) С.Г. Нечаев
4) А.И. Ульянов

1

© Д.В. Потепалов, 2020

Выберите из списка ТРЁХ участников организации «Земля и воля». Запишите цифры, под которыми они указаны.

1) Г.В. Плеханов
2) П.Н. Ткачёв
3) В.Н. Фигнер
4) С.Г. Нечаев
5) А.И. Желябов
6) А.И. Герцен

135

© Д.В. Потепалов, 2020

Назовите участницу народнической организации, которая совершила покушение на петербургского градоначальника Ф. Трепова.

1) С.Л. Перовская
2) В.Н. Фигнер
3) В.И. Засулич
4) Н.К. Крупская

3

© Д.В. Потепалов, 2020

Какая народническая организация подготовила убийство императора Александра II?

1) «Путь к террору»
2) «Земля и свобода»
3) «Народная воля»
4) «Народная расправа»

3

© Д.В. Потепалов, 2020

Прочтите отрывок из воспоминаний современника и укажите название представителей общественного движения, о деятельности которых идёт речь.

«Летучая пропаганда по самому существу своему не могла иметь задачей не только последовательного просвещения народа, но и систематического его революционизирования — она стремилась внести революционное брожение в широкие слои населения…

Оседлая пропаганда велась также в большинстве случаев лицами, не имеющими определённых занятий. Пропагандист поселялся обыкновенно в доме своих родных или сочувствующих ему знакомых. Сравнительно немногие из оседлых пропагандистов имели определённую профессию, занимая должности учителей и фельдшеров».

1) декабристы
2) народники
3) петрашевцы
4) социал-демократы

© Д.В. Потепалов, 2020

Из перечисленных общественных деятелей народником был

1) К. Д. Кавелин
2) К. С. Аксаков
3) П. Л. Лавров
4) В. И. Ульянов

3

© Д.В. Потепалов, 2020

Какие три организации были созданы участниками народнического движения? Запишите в ответ соответствующие цифры.

1) «Союз благоденствия»
2) «Народная воля»
3) «Союз спасения»
4) «Черный передел»
5) «Земля и воля»
6) «Союз истинных и верных сынов Отечества»

245

© Д.В. Потепалов, 2020

Целью народовольцев было

1) свержение самодержавия
2) введение Конституции
3) разрушение крестьянской общины
4) установление диктатуры пролетариата

1

© Д.В. Потепалов, 2020

«Весною... молодёжь, принявшая программу движения, отправлялась по железным дорогам из центров в провинцию. У каждого молодого человека можно было найти в кармане или за голенищем фальшивый паспорт на имя какого-нибудь крестьянина или мещанина, а в узелке поддевку или вообще крестьянскую одежду… и несколько революционных книг и брошюр.

Из Петербурга революционеры двинулись одни на родину или места, где у них имелись какие-нибудь случайные связи, другие — большинство — на Волгу, где они ожидали найти наиболее благоприятную почву для революционной деятельности...

Таким образом… революционеры рассыпались по всему обширному пространству Европейской России… Работа в народе, как и самое начало движения, оставалась неизвестной обществу до времени крупных арестов…

Первою заботою революционеров, двинувшихся в народ, было приискание таких пунктов в районе будущей их деятельности, в которых можно было бы поселиться (оседлые пропагандисты) или из которых можно было совершать экскурсии в народ (летучие пропагандисты)… Кружки устраивали с этой целью кузницы и другие мастерские...»

Используя отрывок и знания по истории, выберите в приведённом списке три верных суждения.

1) Воспоминания относятся к 1870-м гг.
2) В воспоминаниях идёт речь о движении декабристов.
3) В воспоминаниях отмечается, что основными участниками движения были молодые люди.
4) Движение, о котором идёт речь в воспоминаниях, достигло поставленных задач.
5) Среди участников движения, о котором идёт речь в воспоминаниях, были сторонники идей М. А. Бакунина.
6) Автор воспоминаний отмечает, что большинство участников движения предпочитали действовать в окрестностях столицы.

© Д.В. Потепалов, 2020

Что из перечисленного было одной из причин, обусловивших выбор в 1879 г. участниками «Народной воли» тактики индивидуального террора?

1) начало русско-турецкой войны

2) разочарование участников «хождения в народ» в революционном потенциале крестьян

3) создание Верховной распорядительной комиссии во главе с М. Т. Лорис-Меликовым

4) стремление добиться скорейшей отмены крепостной зависимости крестьян

2

Часть народников была разочарована неудачным хождением в народ: ни поднять народ на бунт, ни пропагандой подготовить крестьян к революции не удалось. Тогда было принято решение перейти к тактике индивидуального террора.

© Д.В. Потепалов, 2020

Прочтите отрывок из официальной телеграммы.

«Петербург... страшное несчастье постигло Россию; сегодня, в половине четвёртого пополудни, скончался император, пав жертвой гнусного убийства. Его величество возвращался домой после парада... как вдруг брошенной бомбой была взорвана его карета. Император, оставшийся невредимым, хотел сойти, чтобы узнать, в чём дело. В эту минуту вторым взрывом ему раздробило ноги. Императора довезли до дворца, где он скончался час спустя. Толпы народа окружают дворец, выражая глубокую скорбь, но сохраняют при этом полное спокойствие. Из сопровождающих государя один казак убит, пятеро ранено. Говорят и о других жертвах ».

Используя отрывок и знания по истории, выберите в приведённом списке три верных суждения.

1) Описываемые в телеграмме события произошли в 1917 г.
2) Убитый император — Александр II.
3) Убивший императора боевик — С. Халтурин.
4) Теракт состоялся 1 марта 1881 г.
5) Одним из организаторов теракта была С. Перовская.
6) Одним из организаторов теракта был М. Бакунин.

2, 4, 5

© Д.В. Потепалов, 2020

№ 105. Из Извещения от Исполнительного комитета об убийстве Александра II

«Сегодня, 1 марта 1881 г., согласно постановлению Исполнительного комитета от 26 августа 1879 г., приведена в исполнение казнь Александра II двумя агентами Исполнительного комитета. Имена этих мужественных исполнителей революционного правосудия Исполнительный комитет пока не считает возможным опубликовать. Два года усилий и тяжёлых жертв увенчались успехом. Отныне вся Россия может убедиться, что настойчивое и упорное ведение борьбы способно сломить даже вековой деспотизм Романовых.

Исполнительный комитет считает необходимым снова напомнить во всеуслышание, что он неоднократно предостерегал ныне умершего тирана, неоднократно увещевал его покончить своё человекоубийственное самоуправство и возвратить России её естественные права. Всем известно, что тиран не обратил внимания на все предостережения, продолжая прежнюю политику.

Обращаемся к вновь воцарившемуся Александру III с напоминанием, что историческая справедливость существует и для него, как для всех. Россия, истомлённая голодом, измученная самоуправством администрации, постоянно теряющая силы сынов своих на виселицах, на каторге, в ссылках, в томительном бездействии, вынужденном существующим режимом, — Россия не может жить так далее. Она требует простора, она должна возродиться согласно своим потребностям, своим желаниям, своей воле. Напоминаем Александру III, что всякий насилователь воли народа есть народный враг... и тиран. Смерть Александра II показала, какого возмездия достойна такая роль.

Исполнительный комитет обращается к мужеству и патриотизму русских граждан с просьбой о поддержке, если Александр III вынудит революционеров вести борьбу с ним. Только широкая энергичная самодеятельность народа, только активная борьба всех честных граждан против деспотизма может вывести Россию на путь свободного и самостоятельного развития».

1. О каком направлении общественного движения России идёт речь в документе? Как называлась организация, подготовившая убийство Александра II? Назовите не менее двух имён руководителей этой организации.
2. Какие цели преследовали террористы, готовя покушение на царя? В чём они обвиняли Александра II и в чём суть их требований к Александру III? Укажите в общей сложности не менее трёх положений.
3. Используя знания по истории, отметьте, добились ли организаторы этим убийством своих целей. Какова была судьба организации и её лидеров? Приведите не менее трёх положений.

№ 105

1. Может быть указано, что:

1) в документе идёт речь о революционном народничестве;
2) организация — «Народная воля»;
3) руководители — А. Желябов, А. Михайлов, С. Перовская, В. Фигнер и др.

2. Может быть указано, что:

1) террористы, готовя покушение на царя, хотели добиться паники в правительстве, дезорганизовать и обессилить его, что должно было впоследствии облегчить захват власти;
2) они обвиняли Александра II:
   — в антинародном курсе, репрессивной политике;
   — в самоуправстве;
   — в тирании;
3) суть требований к Александру III:
   — изменить существующий режим;
   — освободить народ от тирании;
   — восстановить историческую справедливость.

3. Может быть указано, что:

1) надежды народников на восстание не оправдались;
2) народовольцы своих целей не добились: режим ужесточился, паники не возникло, проведение либеральных реформ было свёрнуто;
3) «Народная воля» была разгромлена — исполнительный комитет арестован в полном составе;
4) руководители «Народной воли» были публично повешены.

Рабочее движение в 70 – 80-е годы и начало распространения марксизма в XIX веке

Первые рабочие организации в России

Название организации	Годы и место существования	Руководители	Программа	Деятельность
“Южнороссийский союз рабочих”	1875 – 1876 гг. Одесса	Е.О. Заславский, ок. 60 чел.	Борьба с существующим политическим строем. влияние народнической идеологии	Пропагандистская деятельность
“Северный союз рабочих”	1878 – 1880 гг. Петербург	В.П. Обнорский, С.Н. Халтурин, ок. 200 чел.	Ликвидация существующего строя. Борьба за политическую свободу. солидарность рабочих всех стран. Влияние народников	Участие в стачках. Издание прокламаций и листка “Рабочая заря”

Из «Записок революционера» П.А. Кропоткина

«Различные писатели пробовали объяснить движение [революционных народников в деревню, их пропаганду в среде крестьян] влиянием извне. Влияние эмигрантов — любимое объяснение полиций всего мира... Молодёжь прислушивалась к мощному голосу Бакунина... деятельность Интернационала производила на нас чарующее впечатление. Но причины движения [революционных народников в деревню] лежали гораздо глубже.

...Мы видели, что крестьяне совершенно разорены чрезмерными податями и продажей скота для покрытия недоимок. Мы... тогда уже предвидели то полное обнищание всего населения, которое... теперь стало совершившимся фактом.

Мы знали, какой наглый грабёж идёт повсеместно в России. Мы знали о произволе чиновников... Мы постоянно слышали о ночных обысках, об арестованных друзьях, которых гноили по тюрьмам. Мы сознавали поэтому необходимость политической борьбы против этой страшной власти, убивавшей лучшие умственные силы страны...»

1. Укажите название движения революционных народников, о котором говорится в приведённых отрывках, и год, когда началось это движение.
2. На основе текста и знаний по курсу истории объясните причины возникновения движения народников. Приведите не менее трёх суждений.
3. Каковы были, по мнению авторов, цели участников названного движения? Назовите не менее двух из них.

1. Может быть указано, что:

1) речь идёт о «хождении в народ»;

2) это движение началось в 1874 г.

2. Могут быть приведены следующие суждения:

1) сострадание к положению народа;

2) надежды на революционные настроения крестьян;

3) влияние теорий идеологов революционного народничества (М.А. Бакунина, П.Л. Лаврова, П.Н. Ткачёва);

4) влияние международного революционного движения на участников «хождения в народ» (например, интернационал).

3. Могут быть названы следующие цели:

1) просвещение народа;

2) стремление внести революционные настроения в массы.

© Д.В. Потепалов, 2020

В 1860–1870-х гг. в России зародилось и стало развиваться народническое движение. Народники надеялись поднять народ на революцию, для чего с 1874 г. осуществляли так называемое «хождение в народ».

Чем завершилось «хождение в народ»? Приведите не менее трех причин такого итога.

© Д.В. Потепалов, 2020

1. «Хождение в народ» завершилось провалом, крестьяне оказались невосприимчивы к революционной пропаганде.

2. Могут быть указаны следующие причины провала «хождения в народ»:

- крестьяне были неграмотными, и им было сложно понять теоретические основы социализма, который пропагандировали народники;
- крестьяне оставались промонархически настроенными, верили в доброго «царя-батюшку», поэтому призывы к свержению самодержавия не находили у них поддержки;
- для деревни молодые участники движения — интеллигенты — были чужими, народ воспринимал их как представителей барского сословия и не доверял им;
- «хождение в народ» было плохо подготовлено с организационной точки зрения, действия его участников почти не координировались.

Марксистские кружки в России

Кружок	Год, место	Руководители	Деятельность
Кружок Благоева	1883–1885 гг, Петербург	Д Благоев	Изучение марксизма, пропаганда его среди рабочих, издание газеты “Рабочий”. Кружок раскрыт полицией.
“Товарищество Санкт-Петербургских мастеров”	1885 – 1888 гг, Петербург	П.В. Точисский	Пропаганда марксизма среди рабочих
Кружок Федосеева	1888 г., Казань	Н.Е. Федосеев	Пропаганда марксизма среди рабочих и студентов. Организация студенческих волнений в Казанском университете. В этом кружке к марксизму приобщился В. И. Ульянов (Ленин)
Кружок Бруснева	1889 – 1892 гг, Петербург	М.И. Бруснев.	Пропаганда марксизма, создание рабочих кружков. Организация демонстрации и маевки в 1891 году.

© Д.В. Потепалов, 2020

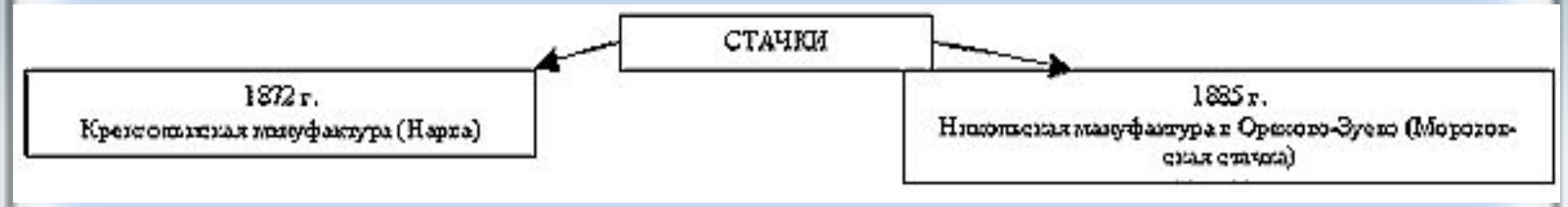

В целом рабочее движение России в конце XIX века носило экономический характер — борьба за улучшение своего материального положения и условий труда.

© Д.В. Потепалов, 2020

Кружок Благоева 1883-1885 гг., Петербург

- Изучение марксизма, пропаганда его среди рабочих;
- Издание газеты « Рабочий».

Итог деятельности:

кружок раскрыт и ликвидирован полицией.

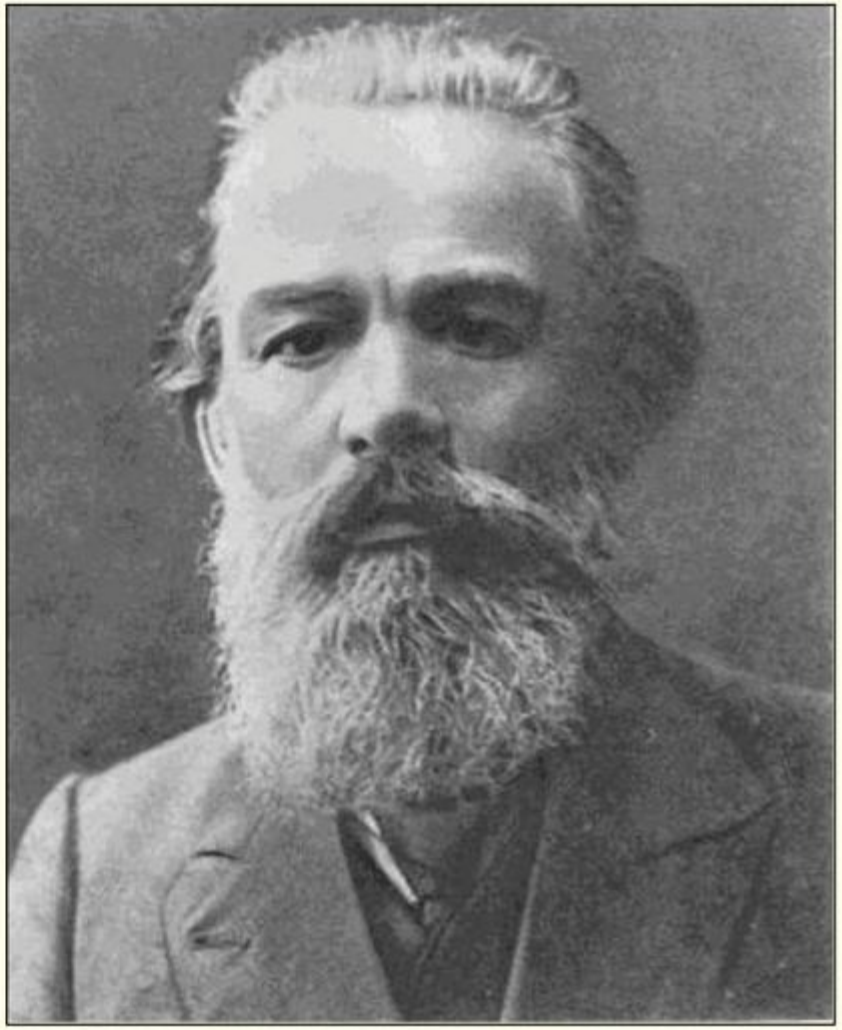

Дмитрий Благоев

Кружок Федосеева
1888 год, Казань

- Пропаганда марксизма среди рабочих и студентов;
- Организация студенческих волнений в казанском университете.

Н.Е. Федосеев

Кружок Бруснева
1889-1892 гг., Петербург

М.И. Бруснев

- Пропаганда марксизма;
- Создание рабочих марксистских кружков.

К какому направлению общественного движения относились участники группы «Народная воля», организовавшие убийство императора Александра II?

1) консерватизм
2) западничество
3) марксизм
4) народничество

4

© Д.В. Потепалов, 2020

В каком году революционеры, среди которых видную роль играл А.И. Ульянов, совершили покушение на императора Александра III?

1) 1881 г.
2) 1884 г.
3) 1887 г.
4) 1894 г.

3

© Д.В. Потепалов, 2020

При каком общественном строе пролетариат становится ведущим классом согласно теории марксизма?

1) капитализме
2) феодальном строе
3) средневековом типе общественных отношений
4) рабовладельческом строе

1

© Д.В. Потепалов, 2020

Как называлась первая русская марксистская организация?

1) «Земля и воля»
2) «Народная воля»
3) «Чёрный передел»
4) «Освобождение труда»

4

© Д.В. Потепалов, 2020

Назовите революционера, организатора и лидера первой марксистской организации в России.

1) В.И. Ульянов
2) Д. Благоев
3) Г.В. Плеханов
4) А.И. Желябов

3

© Д.В. Потепалов, 2020

В каком году был создан «Союз борьбы за освобождение рабочего класса»?

1) 1881 г.
2) 1883 г.
3) 1890 г.
4) 1895 г.

4

© Д.В. Потепалов, 2020

К какому направлению общественного движения относились Н.К. Михайловский, В.Г. Короленко, Я.В. Абрамов?

1) марксизму
2) революционному народничеству
3) консерватизму
4) либеральному народничеству

4

© Д.В. Потепалов, 2020

Какое печатное издание в конце XIX в. объединяло сторонников введения конституционного правления в России?

1) «Русские ведомости»
2) «Русский вестник»
3) «Московские ведомости»
4) агитационные листовки «Народной воли»

1

© Д.В. Потепалов, 2020

Какие структуры, по мнению либерально настроенных общественных деятелей России второй половины XIX в., могли стать основой для конституционных преобразований в стране?

1) министерства
2) Государственный совет
3) земства
4) Синод

3

© Д.В. Потепалов, 2020

Назовите немецкого философа, экономиста, единомышленника К. Маркса, соавтора многих его работ.

1) Вольтер
2) Р. Оэун
3) Ф. Энгельс
4) К. Каутский

3

© Д.В. Потепалов, 2020

Какая революционная группа организовала убийство императора Александра II?

1) «Чёрный передел»
2) «Народная воля»
3) «Бегство от свободы»
4) Южное общество

2

© Д.В. Потепалов, 2020

Кто из перечисленных политических деятелей играл значительную роль в организации покушения на императора Александра III в 1887 г.?

1) В.И. Засулич
2) Г.В. Плеханов
3) А.И. Желябов
4) А.И. Ульянов

4

© Д.В. Потепалов, 2020

В какой стране была создана первая русская марксистская организация — группа «Освобождение труда»?

1) Россия
2) Англия
3) Франция
4) Швейцария

4

© Д.В. Потепалов, 2020

Кто, по мнению сторонников марксистской теории, способен осуществить переход общества к социализму?

1) крестьянство
2) буржуазия
3) рабочий класс
4) интеллигенция

3

© Д.В. Потепалов, 2020

Назовите главу организации «Союз борьбы за освобождение рабочего класса».

1) В.И. Засулич
2) П.Б. Аксельрод
3) В.Н. Игнатов
4) В.И. Ульянов

4

© Д.В. Потепалов, 2020

Кто из перечисленных общественных деятелей был представителем либерального народничества России?

1) П.И. Пестель
2) Н.К. Михайловский
3) П.В. Точисский
4) К.П. Победоносцев

2

© Д.В. Потепалов, 2020

О создании какой структуры в системе государственной власти составляли прошения правительству представители либерального общественного движения?

1) конституционного суда
2) всероссийского представительного органа
3) прокуратуры
4) комитета по правам человека

2

© Д.В. Потепалов, 2020

Какие органы местного самоуправления из перечисленных помогли справиться с последствиями голода 1891–1892 гг.?

1) местные советы
2) земства
3) полиция
4) суды

2

© Д.В. Потепалов, 2020

Отметьте общественного деятеля, сторонника введения конституционного правления в России второй половины XIX – начала XX в.

1) П.Н. Милюков
2) К.П. Победоносцев
3) М.Н. Катков
4) Д.А. Толстой

1

© Д.В. Потепалов, 2020

Заполните пустые ячейки таблицы, используя представленные в приведённом ниже списке данные. Для каждой ячейки, обозначенной буквами, выберите номер нужного элемента.

Общественный деятель	Направление	Период активной деятельности
Ф. Энгельс	_____(А)	_____(Б)
_____(В)	декабрист	_____(Г)
Б. Н. Чичерин	_____(Д)	1850−1880-е гг.
_____(Е)	западник	1830−1850-е гг.

Пропущенные элементы:
1) С. М. Соловьев
2) марксист
3) народник
4) 1820-е гг.
5) западник
6) Н. М. Муравьев
7) А. И. Герцен
8) 1840−1890 гг.
9) К. П. Победоносцев

286451

© Д.В. Потепалов, 2020

Ниже приведён перечень терминов, понятий. Все они, за исключением двух, относятся к событиям XIX в.

1) Народники
2) декабристы
3) социал-демократы
4) нестяжатели
5) петрашевцы
6) иосифляне

Найдите и запишите порядковые номера терминов, относящихся к другому историческому периоду.

© Д.В. Потепалов, 2020

Прочтите отрывок из воспоминаний современника и укажите название общественного движения, о взглядах представителя которого идёт речь.

«Во взглядах... высказанных <докладчиком>, было что-то для меня совершенно новое; никакой не было боязни перед развивающимся капитализмом, перед обезземелением мужика, подчеркивалась исключительно революционная и творческая роль пролетариата. Ещё больше меня в этом отношении заинтересовали цитаты из Плеханова, которые приводил докладчик...»

1) славянофилы
2) народники
3) декабристы
4) марксисты

4

© Д.В. Потепалов, 2020

Установите соответствие между названиями течений общественного движения в России XIX в. и фамилиями их лидеров.

ДЕЯТЕЛЬНОСТЬ		ИСТОРИЧЕСКИЕ ЛИЧНОСТИ
А) славянофильство **Б) либеральное народничество** **В) западничество** **Г) социал-демократия**		1) Г. В. Плеханов, В. И. Ульянов 2) А. С. Хомяков, И. С. Аксаков 3) Т. Н. Грановский, К. Д. Кавелин 4) В. Н. Фигнер, А. И. Желябов 5) Н. К. Михайловский, В. Г. Короленко

2531

© Д.В. Потепалов, 2020

Образование политических партий в конце XIX – начале XX века

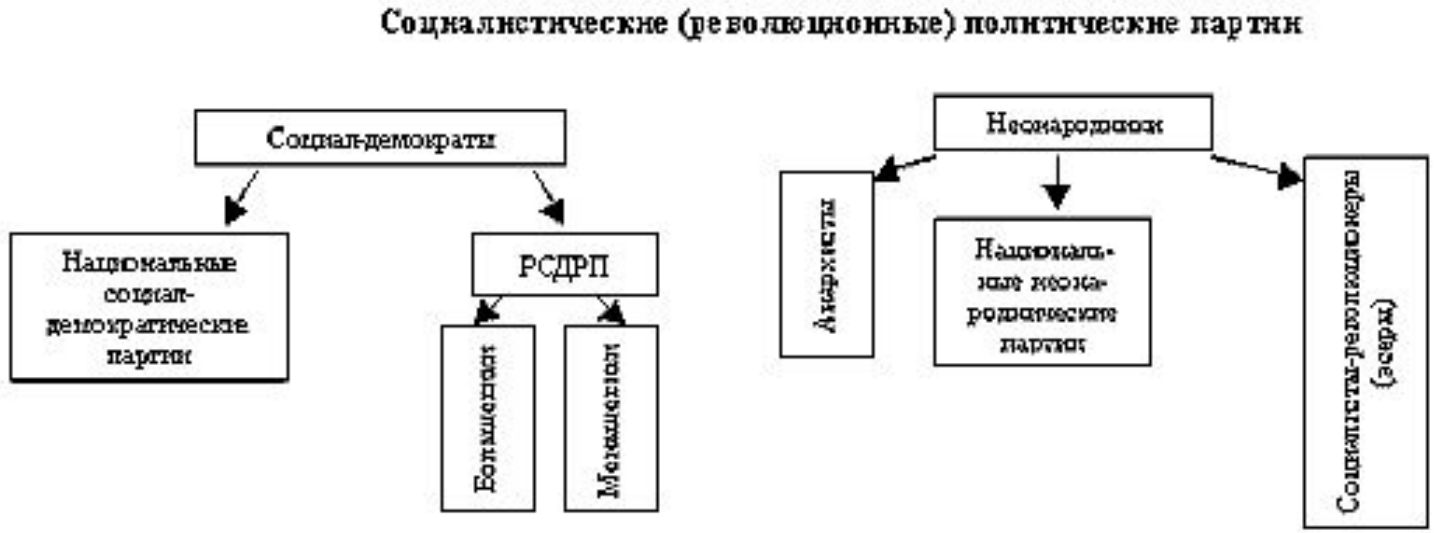

Образование политических партий в конце XIX – начале XX века

ПРИЧИНЫ РАСКОЛА

1. Опора в идеологии на разные пласты марксизма.
2. Различия в оценке политической и социально-экономической обстановки в России.
3. Разногласия по стратегическим и тактическим вопросам политического поведения партии.
4. Различные подходы к вопросам партийного строительства
5. Личное соперничество лидеров за власть в партии.

© Д.В. Потепалов, 2020

НЕОНАРОДНИКИ. ПАРТИЯ СОЦИАЛИСТОВ-РЕВОЛЮЦИОНЕРОВ. (ЭСЕРЫ)

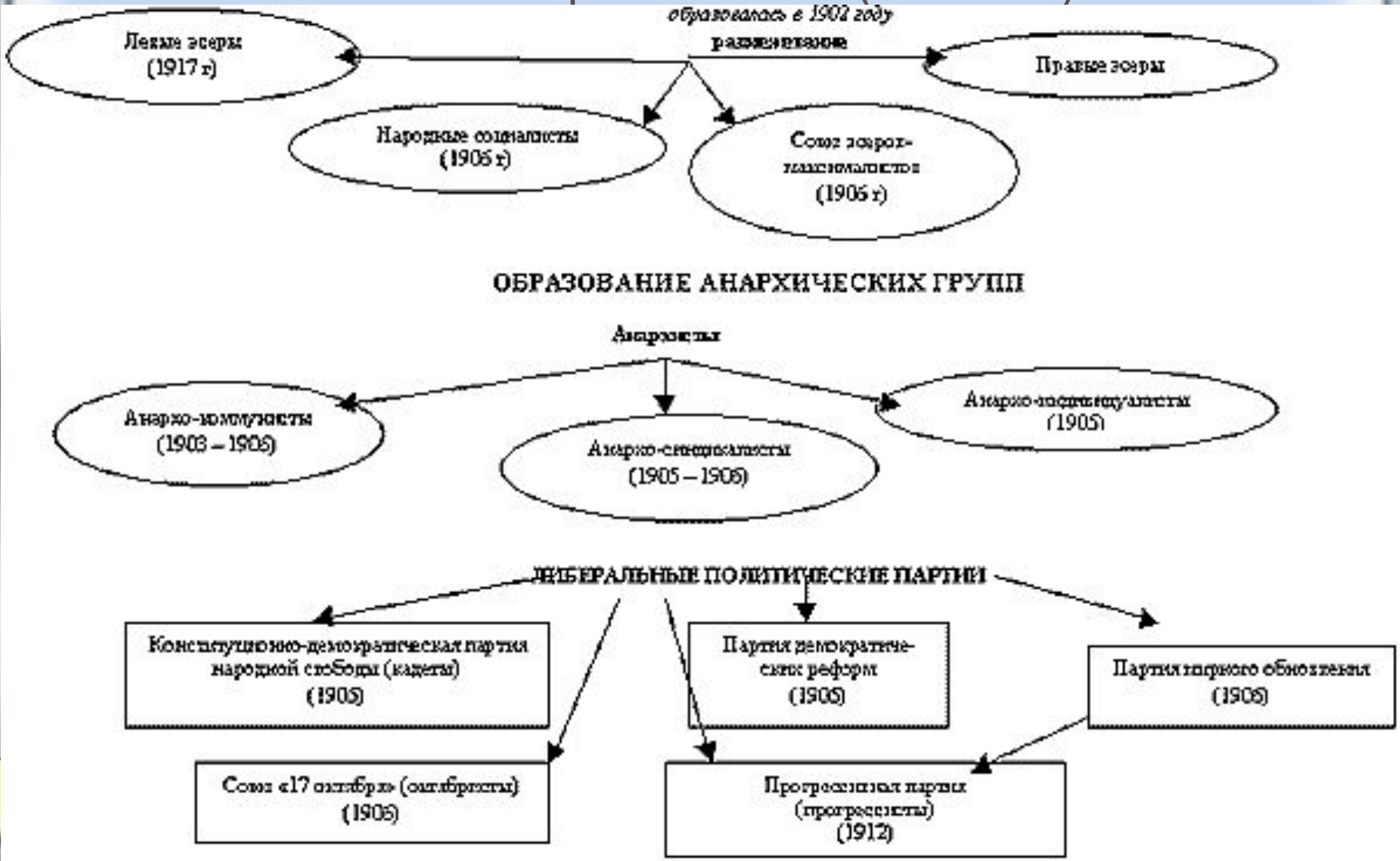

© Д.В. Потепалов, 2020

КОНСЕРВАТИВНО-ТРАДИЦИОНАЛИСТСКИЕ (охранительно-самодержавные) ПОЛИТИЧЕСКИЕ ПАРТИИ

Черносотенные организации

- Союз русского народа
- Русский народный союз имени Михаила Архангела
- Русская монархическая партия
- Союз русских людей

Образовались начиная с 1905 г.

Националисты

- Партия националистов (с января 1910 г. Всероссийский национальный союз)
- Всероссийский союз земельных собственников

Аграрный вопрос в программах политических партий России после Первой русской революции 1905 - 1907 годов

ПРАВЫЕ ПАРТИИ

Консервативно-охранительные партии (правые)

- «Союз русского народа» (с 1905 года) (В. Пуришкевич)
- Партия русского собрания» (Н. Макаров)
- «Союз Михаила Архангела» (с 1907 года) (А. Дубровин)

<u>СОЦИАЛЬНАЯ ОПОРА:</u> мещане, мелкие лавочники, купцы, дворянство, часть интеллигенции.

Аграрная программа

- Недопустимость принудительного отчуждения земли помещиков
- Увеличение крестьянских наделов путем переселения крестьян и добровольного отчуждения помещичьей земли за вознаграждение
- Улучшение культуры сельского хозяйства

© Д.В. Потепалов, 2020

Монархические партии

- Это консервативно-охранительные партии: «Союз русского народа», «Партия русского собрания», «Союз русских людей».

Социальная опора: дворянство, интеллигенция, купцы, мещане.

Программа: предоставление крестьянам права выхода из общин, закрепление за ними земли, увеличение наделов за счет переселения на свободные земли в Сибири, Средней Азии.

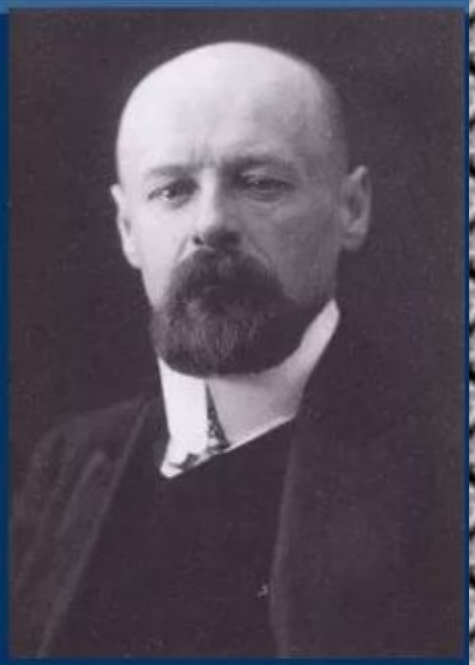

В.М.Пуришкевич

ЦЕНТРИСТСКИЕ ПАРТИИ

«Центр» занимал позицию между консерваторами и оппозиционерами власти

- «Союз 17 октября» (с 1905 года) (А.И.Гучков)
- «Демократический союз конституционалистов» (Н.Н.Львов)
- «Прогрессивная экономическая партия» (П.П., В.П.Рябушинские)

<u>СОЦИАЛЬНАЯ ОПОРА</u>: торгово-промышленные круги

Аграрная программа

- Свобода выхода крестьян из общины
- Разрешение проблемы малоземелья за счет государственных и удельных земель, принудительного землевладения со справедливым распределением
- Учреждение Государственного Банка поземельного развития

© Д.В. Потепалов, 2020

«СОЮЗ 17 ОКТЯБРЯ» (ОКТЯБРИСТЫ)

- Партия была основана в октябре 1905 г.; ее название происходит от названия Манифеста Николая II, изданного 17 октября 1905 г.
- Председатель – А.И. Гучков
- Лидеры – М.В. Родзянко, Д.Н. Шипов, барон П.Л. Корф
- Среди членов партии состояли :
- видные земские деятели – граф П.А. Гейден, М.А. Стахович, князь Н.С. Волконский,
- деятели культуры – Л.Н. Бенуа, В.И. Герье,
- адвокаты Ф.Н. Плевако, В.И. Сергеевич,
- представители предпринимательских кругов – Н.С. Авдаков, Э.Л. Нобель, Братья В.П. и П.П. Рябушинские и ювелир К.Г. Фаберже.

А.И.Гучков

М.В.Родзянко

П.Л. Корф

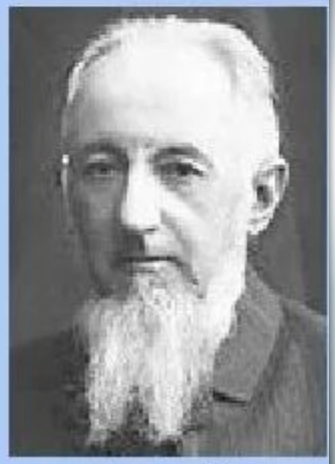

П.А. Гейден

ЦЕНТРИСТСКИЕ ПАРТИИ

Либерально-оппозиционная партия - кадеты (конституционно - демократическая партия).

<u>СОЦИАЛЬНАЯ ОПОРА:</u> интеллигенция, либеральное дворянство, отчасти крестьяне и рабочие.

© Д.В. Потепалов, 2020

КОНСТИТУЦИОННО-ДЕМОКРАТИЧЕСКАЯ ПАРТИЯ (КАДЕТЫ)

- Председатель – П.Н. Милюков
- Лидеры – С.А. Муромцев, Ф.А. Головин, Г.Е. Львов, В.Д. Набоков
- Членами партии были:
  - Ученые В.И. Вернадский; П.Б. Струве, А.С. Изгоев, А.А. Корнилов, А.А. Кизеветтер, М.О. Гершензон, Ю.В. Готье
  - юристы В.М. Гессен, С.А. Котляревский, Л.И. Петражицкий, М.М. Винавер, А.Р. Ледницкий, В.А. Маклаков
  - видные земские деятели Ф.И. Родичев, И.И. Петрункевич, А.И. Шингарев

П.Н.Милюков

Г.Е.Львов

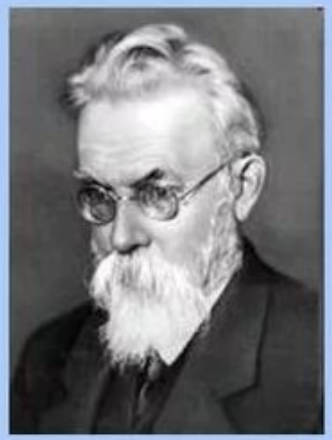

В.И.Вернадский

П.Г.Струве

ЛЕВЫЕ ПАРТИИ

Революционно - демократические партии (крайне левые)

	ПСР – партия социалистов-революционеров (эсеры) с 1905 года	РСДРП – Российская социал-демократическая партия (с 1903 года)	
		большевики	меньшевики
Лидеры	М Спиридонова, Б. Савинков, В. Чернов	В.И. Ленин	Г.В. Плеханов
Социальная опора	Крестьяне	Рабочий класс	
Аграрный вопрос	<u>Муниципализация земли:</u> - отказ от конфискации помещичьего землевладения; - отчуждение помещичьей земли путем выкупа за вознаграждение; - переход земли в общенародное пользование под контролем органов самоуправления - муниципалитетов. <u>Социализация земли:</u> - передача земли в общенародное достояние; сохранение крестьянской общины – ячейки будущего социализма и её права распоряжаться земельным фондом; - распределение земли в пользование по трудовой норме.	Программа минимум	Программа максимум
		- возвращение крестьянам отрезков; - отмена выкупных и оброчных платежей; - отмена круговой поруки	- полная конфискация всех помещичьих, государственных, удельных, церковно-монастырских земель; - национализация земли – передача её в собственность государства.

© Д.В. Потепалов, 2020

ЭСЕРЫ

Борис Викторович Савинков

Виктор Михайлович Чернов, председатель

Мария Александровна Спиридонова

Николай Дмитриевич Авксентьев

Евно Фишелевич Азеф

Григорий Андреевич Гершуни

РСДРП

- **1898 г.** – I-й съезд РСДРП в Минске, на котором провозглашено создание партии.
- **1903 г.** – II-й съезд партии в Лондоне, на котором произошёл раскол на большевиков – РСДРП(б) и меньшевиков – РСДРП (м) (самостоятельные партии с 1912 г.) и была принята программа партии.

Владимир Ильич Ленин (Ульянов) – лидер большевиков

Юлий Осипович Мартов (Цедербаум), лидер меньшевиков

© Д.В. Потепалов, 2020

ГОСУДАРСТВЕННЫЕ ДУМЫ (1906-1917)

Государственные думы Российской империи

Время работы	Фракции	Председатель ГосДумы	Основные вопросы в направлении деятельности
I ГосДума 23.04 –8.07. 1906 г.	Социал-демократы, трудовая группа, кадеты, независимые кандидаты (в их числе эсеры), польское коло (+ окраины), умеренные	С.А. Муромцев (кадет)	• Проблема создания «ответственного перед Государственной думой министерства» • Центральный вопрос – аграрный • Все отклонено верховной властью и Дума была распущена
II ГосДума 20.02 –3.06. 1907 г.	Социал-демократы, трудовая группа, кадеты, беспартийные, польское коло(+ другие союзы), октябристы и умеренные, правые, эсеры	Ф. А. Головин (кадет)	• Центральный вопрос – аграрный (проекты кадетов, трудовиков и др.) • Отказ поддержать столыпинские реформы • Распущена 3 июня, после чего был введен в действие новый избирательный закон
III ГосДума 01.11.1907 г. – 09.06.1912 г.	Социал-демократы, трудовая группа и прогрессисты, кадеты, октябристы, польское коло(+ другие союзы), правые, националисты	Н. А. Хомяков (1907–1910) А. И. Гучков (1910–1911) М. В. Родзянко (1911–1912) (все октябристы)	• Утверждено аграрное законодательство по реформе Столыпина • Принято рабочее законодательство • Ограничена автономия Финляндии
IV ГосДума 15.11.1912 г. – 06.10.1917 г.	Социал-демократы, трудовая группа и прогрессисты, кадеты, октябристы, беспартийные, польское коло(+ другие союзы), правые, националисты	М.В. Родзянко (октябрист)	• Поддержка участия России в Первой мировой войне • Создание в Думе «Прогрессивного блока» (1915) и его конфронтация с царём и правительством

© Д.В. Потепалов, 2020

Политические партии России в Февральской революции

Название партии	Тактика	Программные установки
1. Консервативно-охранительные партии	Черносотенные организации после Февраля 1917 года прекратили свою деятельность	
Либеральные партии		
“Союз 17 октября	После Февральской революции перестал существовать. Выражение интересов буржуазии окончательно перешло к кадетам	
2. “Партия народной свободы” (кадеты)	1 .Оттягивание проведения насущных мер во внутренней и во внешней политике до окончания войны 2. “Война до победного конца”	1 .Запрещение захвата помещичьих земель 2. Отмена 8-часового рабочего дня в связи с войной 3. Неделимость России 4. Определение политического устройства России после созыва Учредительного собрания

Политические партии России в Февральской революции

3. Революционные партии		
1. Партия социалистов революционеров (эсеры)	Февраль - апрель 1917 года Поддержка Временного правительства и Советов Апрель - октябрь 1917 года Борьба за коалиционное правительство и участие в нем с целью проведения радикальных реформ и недопустимости Гражданской войны	1. “Демократический мир всему миру” 2. Окончательное решение крестьянского вопроса через Учредительное собрание 3. Подготовка проведения аграрной реформы на местах
2. РСДРП а) меньшевики	Февраль - апрель 1917 года Поддержка и максимальное давление на Временное правительство Апрель - октябрь 1917 года Создание и участие в коалиционном правительстве	1. Упрочение буржуазно-демократического строя 2. Строительство социализма в России утопично 3. Заключение демократического всеобщего мира 4. Защита революции от внешних врагов
б) большевики	Февраль - март 1917 года Поддержка и давление на Временное правительство (до приезда В.И. Ленина в Россию) Апрель - октябрь 1917 года “Никакой поддержки Временному правительству!” Борьба за переход власти к Советам. Курс на социалистическую революцию	1. Прекращение войны. Демократический мир 2. Немедленный переход всех земель в руки крестьянства. 3. Национализация земли 4. Право наций на самоопределение

Политические партии России в феврале-октябре 1917 г.

	Монархические	Либеральные	Умеренно-социалистические	Радикально-социалистические
О власти	Прекратили существование в феврале	В поддержку Временного правительства, за правовое государство в форме конституционной монархии или республики	В поддержку Временного правительства, за парламентскую республику	Против власти Временного правительства, за Республику Советов как переходную форму к государству диктатуры пролетариата
О войне		Верность союзническому долгу. Доведение войны до победного конца и присоединение к России Черноморских проливов	«Революционное оборончество»: отказ от аннексий и контрибуций, борьба за скорейшее заключение мира усилиями II Интернационала	Немедленное прекращение войны любой ценой. Превращение войны империалистической в войну гражданскую
О преодолении экономического кризиса		Отказ от социально-экономического реформирования до созыва Учредительного собрания	За частичные реформы *до* и радикальные реформы (в интересах трудового народа) *после* созыва Учредительного собрания	За немедленное радикальное реформирование экономики путём введения «рабочего учёта и контроля» и т.п.
О тактике и блоках		«Левый блок» с умеренными социалистами в интересах обеспечения социальной стабильности до созыва Учредительного собрания	Блок с либералами из-за активизации радикалов и неготовности страны к социалистическим преобразованиям	Отказ от любых блоков и соглашений. Противопоставление пролетариата и беднейшего крестьянства всем остальным социальным группам. Уверенность в близости мировой революции.

ПАРТИЙНО-ПОЛИТИЧЕСКИЙ СОСТАВ ВРЕМЕННОГО ПРАВИТЕЛЬСТВА В 1917 И ЕГО КРИЗИСЫ

Время пребывания у власти	Председатель правительства	Партийно-политический состав	Причины кризиса
2 марта – 6 мая 1917 г.	Князь Львов Г.Е.	Кадеты, октябристы, прогрессисты, беспартийные	Нота Н.П. Милюкова союзникам по поводу продолжения участия России в войне.
6 мая – 24 июля 1917 г.	Князь Львов Г.Е.	Кадеты, эсеры, меньшевики	Разногласия в правительстве. Неудачное наступление на фронте. Июльские события в Петрограде
24 июля – 25 сентября 1917 г. (1 – 25 сентября 1917 г. – директория)	Керенский А.Ф.	Кадеты, эсеры, меньшевики	Углубление социально-экономического и политического кризиса в стране
25 сентября – 25	Керенский А.Ф.	Кадеты, эсеры,	Взятие власти

Кризисы Временного правительства (1917 г.)

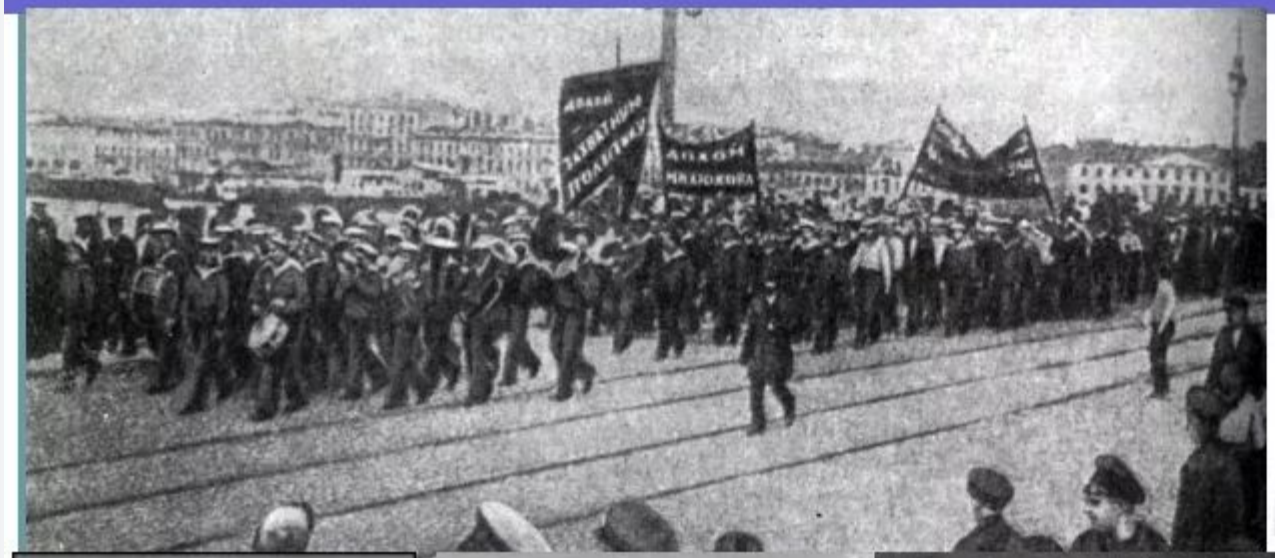

Л.Г.Корнилов

Г.Е.Львов

А.Ф.Керенский

П.Н.Милюков

А.М.Крымов

Численность политических партий России к осени 1917 г. (тыс.чел.)

кадеты	эсеры	меньшевики	большевики
до 70 (апрель 1917)	до 500	200	240 (август 1917)

© Д.В. Потепалов, 2020

Какая политическая партия бойкотировала выборы в III Государственную думу?

1) кадеты
2) октябристы
3) «Союз русского народа»
4) эсеры

4

© Д.В. Потепалов, 2020

Какое время проработала III Государственная дума?

1) два месяца
2) один год
3) три года
4) пять лет

4

© Д.В. Потепалов, 2020

Какая политическая партия в первое время работы Государственной думы третьего созыва объявила о поддержке преобразований П.А. Столыпина?

1) РСДРП
2) «Союз Михаила Архангела»
3) октябристы
4) кадеты

3

© Д.В. Потепалов, 2020

Как называлось объединение депутатов IV Государственной думы, выступавших за проведение умеренных политических реформ?

1) «прогрессивный блок»
2) «оппозиционная фракция»
3) «поддержка преобразований»
4) «новые радикалы»

1

© Д.В. Потепалов, 2020

В каком году начала работу III Государственная дума?

1) 1905 г.
2) 1906 г.
3) 1907 г.
4) 1912 г.

3

© Д.В. Потепалов, 2020

Представители какой партии были избраны председателями III Государственной думы?

1) эсеров
2) РСДРП(б)
3) кадетов
4) октябристов

4

© Д.В. Потепалов, 2020

Представителем какой политической партии был Д.Г. Богров, смертельно ранивший П.А. Столыпина?

1) РСДРП(б)
2) Партии социалистов-революционеров
3) Конституционно-демократической партии
4) «Союза 17 октября»

2

© Д.В. Потепалов, 2020

Назовите политического деятеля, председателя III Государственной думы, который открыто порвал со Столыпиным и сложил полномочия председателя Думы?

1) П.Н. Милюков
2) А.И. Гучков
3) В.М. Чернов
4) Л. Мартов

2

© Д.В. Потепалов, 2020

Укажите лидера партии конституционных демократов.

1) А.И. Гучков
2) В.М. Чернов
3) В.И. Ульянов
4) П.Н. Милюков

4

© Д.В. Потепалов, 2020

Ниже приведён перечень терминов. Появление всех их, за исключением двух, относится к XIX в.

1) Декабристы
2) народники
3) петрашевцы
4) октябристы
5) марксисты
6) кадеты

Найдите и запишите цифры терминов, появление которых относится к другому историческому периоду.

© Д.В. Потепалов, 2020

Ниже приведён перечень названий партий и общественных течений XIX — начала XX в. Все они, за исключением двух, относились к социалистическому направлению общественной мысли.

1) народники; 2) октябристы; 3) эсеры; 4) кадеты; 5) анархисты; 6) большевики

Найдите и запишите порядковые номера названий партии (общественного движения), представители которых (которого) не относились к социалистическому направлению общественной мысли.

© Д.В. Потепалов, 2020

В создании Российской социал-демократической рабочей партии видную роль играл

1) М. А. Бакунин
2) Л. Мартов (Ю. О. Цедербаум)
3) П. Л. Лавров
4) Н. Г. Чернышевский

2

© Д.В. Потепалов, 2020

Выберите из списка организации, в программе которых содержались марксистские идеи. Ответ запишите цифрами без пробелов.

1) Российская социал-демократическая партия
2) «Народная воля»
3) Конституционно-демократическая партия
4) «Земля и воля»
5) группа «Освобождение труда»
6) «Союз борьбы за освобождение рабочего класса»

156

© Д.В. Потепалов, 2020

№ 131. Из программы партии

«...Заменив частную собственность на средства производства и обращения общественною и введя планомерную организацию общественно-производительного процесса для обеспечения благосостояния и всестороннего развития всех членов общества, социальная революция пролетариата уничтожит деление общества на классы и тем освободит всё угнетённое человечество, так как положит конец всем видам эксплуатации одной части общества другою...»

1. Какой партии принадлежит эта программа? Почему вы так решили?
2. Какие цели (отдалённые и ближайшие) поставлены в ней? Назовите не менее двух положений.
3. К какой части политического спектра принадлежала эта партия?

© Д.В. Потепалов, 2020

№ 131

1. Может быть указано:

1) название — Российская социал-демократическая рабочая партия (РСДРП);

2) в документе есть прямое указание на характерные идеи, принадлежащие РСДРП (положение о необходимости социальной революции пролетариата, которая уничтожит деление общества на классы и освободит всё человечество от угнетения).

2. Может быть указано, что:

1) к ближайшим целям, поставленным в программе, можно отнести социальную революцию, в результате которой произойдёт замена частной собственности на средства производства общественной и введение планомерной организации производства;

2) конечная цель — уничтожение классового общества, освобождение всего угнетённого человечества, т.е. установление социализма.

3. Может быть указано, что определение конечных программных целей партии позволяет отнести РСДРП к левой части политического спектра.

© Д.В. Потепалов, 2020

Прочтите отрывок из воспоминаний участника партийного съезда.

«Лондонский съезд окончился. Вопреки ожиданиям либеральных писак съезд дал нам не раскол, а дальнейшее сплочение партии. Это был настоящий всероссийский объединительный съезд, ибо на нём впервые были представлены наиболее широко и полно наши польские, бундовские и латышские товарищи, на нём впервые они приняли активное участие в работах партийного съезда и впервые связали непосредственно судьбу своих организаций с судьбой всей партии. В этом смысле Лондонский съезд значительно подвинул вперёд дело сплочения Российской социал-демократической рабочей партии. Таков первый результат Лондонского съезда.

Но этим не исчерпывается значение Лондонского съезда. Дело в том, что, вопреки желанию тех же либеральных писак, съезд окончился победой "большевизма", победой революционной социал-демократии над оппортунистическим крылом нашей партии, над "меньшевизмом". Всем известны наши разногласия по вопросу о роли различных классов и партий в нашей революции. Известно, что официальный центр партии, меньшевистский по своему составу, в целом ряде выступлений становился в противоречие с партией в целом. Вспомните хотя бы историю с известным призывом ЦК к всеобщей забастовке по поводу разгона первой Думы, отвергнутым партией… И вот, Лондонский съезд подвёл итог всем победам революционной социал-демократии, и, закрепив за ней победу, принял тактику этой социал-демократии. Таков второй результат Лондонского съезда нашей партии. Фактическое объединение передовых рабочих всей России в единую всероссийскую партию под знаменем революционной социал-демократии - таков смысл Лондонского съезда".

Используя отрывок и знания по истории, выберите в приведённом списке три верных суждения.

1) *Описываемые в отрывке события произошли накануне Первой российской революции.*
2) *Автор воспоминаний стоит на позициях меньшевиков.*
3) *Автор отмечает, что на данном съезде были широко представлены различные социал-демократические организации.*
4) *Расхождения между большевиками и меньшевиками, по мнению автора, ограничивались незначительными организационными вопросами.*
5) *Из отрывка следует, что накануне съезда, о котором идёт речь, в руководстве партии преобладали меньшевики.*
6) *Автор воспоминаний отмечает объединительный характер съезда.*

3, 5, 6

© Д.В. Потепалов, 2020

№ 146. Из работы В.И. Ленина

«...2. Своеобразие текущего момента в России состоит в переходе от первого этапа революции, давшего власть буржуазии в силу недостаточной сознательности и организованности пролетариата, — ко второму её этапу, который должен дать власть в руки пролетариата и беднейших слоёв крестьянства...

3. Никакой поддержки Временному правительству, разъяснение полной лживости всех его обещаний...

4. Признание факта, что в большинстве Советов рабочих депутатов наша партия в меньшинстве... Разъяснение массам, что Советы рабочих депутатов есть единственно возможная форма революционного правительства... Пока мы в меньшинстве, мы ведём работу критики и выяснения ошибок, проповедуя в то же время необходимость перехода всей государственной власти к Советам рабочих депутатов...

6. Конфискация всех помещичьих земель. Национализация всех земель в стране... Выделение Советов депутатов от беднейших крестьян».

1. Когда В.И. Ленин выступил с данными тезисами? Укажите месяц и год. Какие два этапа русской революции выделяет В.И. Ленин в указанном документе?
2. В чем В.И. Ленин видел своеобразие текущего момента? Какая форма организации власти («тип государства»), по мнению Ленина, должна была быть установлена в России в результате перехода власти к пролетариату и крестьянству?
3. Какие политические задачи ставил В.И. Ленин перед партией большевиков? Укажите не менее трёх задач.

1. Может быть указано:

1) апрель 1917 г.;

2) этапы: демократический (буржуазный) и социалистический (пролетарский).

2. Может быть указано, что:

1) своеобразие текущего момента состоит в переходе от первого (буржуазного) этапа революции ко второму (пролетарскому);

2) форма организации государства — власть Советов (диктатура пролетариата).

3. Могут быть названы следующие политические задачи:

1) вести критику Временного правительства;

2) разъяснять массам, что Советы рабочих депутатов есть единственно возможная форма революционного правительства;

3) проповедовать необходимость перехода всей государственной власти к Советам рабочих депутатов.

© Д.В. Потепалов, 2020