Алгоритм исследования функции одного аргумента

1. Найти область определения функции
2. Установить тип функции
3. Найти точки разрыва функции и интервалы непрерывности
4. Установить характер точек разрыва функции
5. Найти и построить (пунктиром) асимптоты функции
6. Найти точки пересечения графика функции с осями координат.
7. Найти интервалы положительности и отрицательности функции
8. Найти интервалы монотонности функции
9. Найти интервалы выпуклости функции
10. Построить график функции

.

Анри Пуанкаре - выдающийся французский ученый, математик, физик, философ и астроном. Родился 29апреля 1854 года. Анри Пуанкаре являлся *членом более тридцати академий мира.* Известен как один из создателей топологии, теории относительности.

Область определения функции, периодичность, чётность.

Область определения функции - множество точек оси ох, в которых аналитическое выражение $y = f(x)$ имеет смысл, т. е. переменная «у» принимает определённые конечные значения.

Если ***функция периодическая***, т.е. удовлетворяет условию $f(x + \mathrm{T}) = f(x)$, то можно найти период Т и дальнейшие исследования и построение графика вести только на отрезке длинной Т (если возможно, то с центром О), а затем периодически продолжить кривую на всю числовую ось ОХ.

Если ***функция чётная***, т.е. $f(-x) = f(x)$, то исследование и построение графика можно провести при $x \geq 0$, а затем кривую симметрично относительно оси ОУ отобразить на отрицательную полуось ОХ при $x < 0$.

Если ***функция нечётная***, т.е. $f(-x) = -f(x)$, то исследование и построение графика можно провести при $x \geq 0$, а затем кривую симметрично относительно начала координат О отобразить на всю числовую ось ОХ.

Если ***функция общего вида***, т. е. не является ни периодической, ни чётной, ни нечётной, то исследования проводятся на всей числовой оси, т.е. при $-\infty < x < +\infty$.

Условия монотонности и экстремумы функции

интервалы монотонности функции (*интервалы знакопостоянства первой производной*

Границами этих множеств являются критические точки производной первого порядка, т. е. точки разрыва x_k, $k = \overline{1; p}$ производной, и её нули x_l, $f'(x_l) = 0$, $l = \overline{1; q}$, которые могут быть также точками минимума или максимума - точками экстремума функции.

Пусть функция *f(x)* непрерывна в интервале (a, b), который содержит критическую точку x_1, и дифференцируема во всех точках этого интервала (кроме, может быть, самой точки x_1).
Если при переходе через точку x_1 слева направо производная функции ***f'(x) меняет знак с "+" на "-"***, то в точке $x = x_1$ функция f(x) имеет ***максимум***, а если ***производная меняет знак с "-" на "+"-*** то точке $x = x_1$ функция имеет ***минимум***.

Пример. Исследовать на экстремум функцию $y = \dfrac{x^3 + 4}{x^2}$

Р Е Ш Е Н И Е

Точками экстремума могут быть точки, в которых $y' = 0$ либо $y' = \infty$.

$$y' = (3x^4 - 2x^4 - 8x) / x^4 = (x^3 - 8) / x^3.$$

$y' = 0$ при X=2; $y' = \infty$ при X=0.

Имеем одну критичесую точку X=2, так как X=0 не принадлежит области определения функции.

x	(-∞, 0)	0	(0,2)	2	(2,+∞)
y'	+	∞	-	0	+
y	↗	∞	↘	3	↗

$Y_{min}(2)=3$.

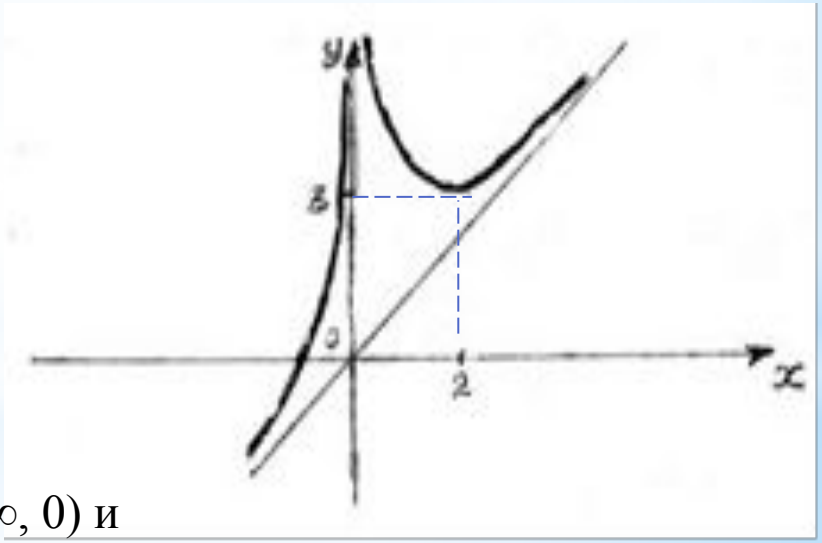

Функция возрастает на интервалах (-∞, 0) и (2,+∞), убывает на интервале (0,2).

Интервалы выпуклости функции

(***интервалы знакопостоянства второй производной***).

Границами этих множеств являются критические точки производной второго порядка, т. е. точки разрыва второй производной x_k, $k = \overline{1;p}$, и её нули x_l, $f''(x_l) = 0$, $l = \overline{1;q}$, которые могут быть также точками перегиба графика функции.

Пример. Исследуем на экстремум функцию $y = \dfrac{x^3+4}{x^2}$

РЕШНИЕ

Точками перегиба могут быть точки, в которых $y'' = 0$ либо $y'' = \infty$.

$$y' = (3x^4 - 2x^4 - 8x)/x^4, = (x^3 - 8)/x^3.$$

$$y'' = \left(\frac{x^3-8}{x^3}\right) = \left(1 - \frac{8}{x^3}\right) = \left(1 - 8x^{-3}\right)' = \frac{24}{x^4}.$$

$$y'' \neq 0; \quad y'' = \infty \quad при \quad x = 0.$$

Так как x=0 не принадлежит области определения функции, поэтому точек перегиба нет

Кривая всюду вогнута.

X	(-∞, 0)	0	(0,+∞)
y''	+	∞	+
y	∪	∞	∪

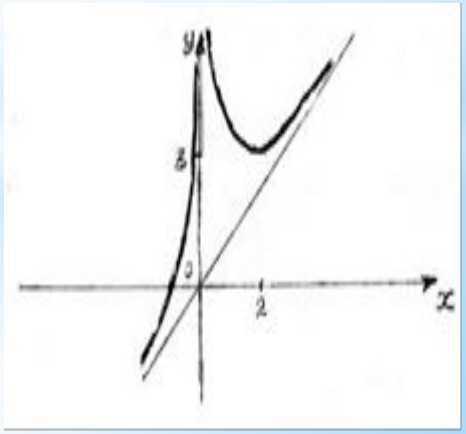

Никакой достоверности нет в том, что не имеет связи с математикой

Леонардо да Винчи

Невозможно управлять тем, что нельзя измерить

Эдвард Дёминг

Точки перегиба.

Точка, отделяющая выпуклую часть кривой от вогнутой, называется **точкой перегиба**.

В точке перегиба касательная пересекает кривую.

Пусть кривая определяется уравнением $y = f(x)$. Если вторая производная $f''(a) = 0$ или $f''(a)$ не существует и при переходе через точку $x = a$ функция $f''(x)$ меняет знак, то точка кривой с абсциссой $x = a$ является точкой перегиба графика функции.

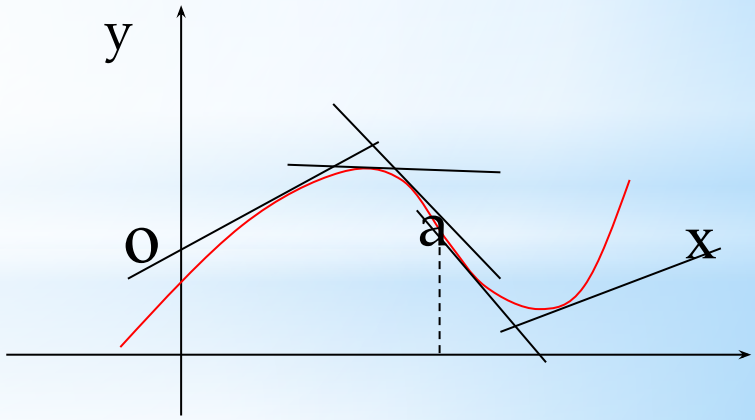

Асимптоты.

Прямая называется **асимптотой** кривой, если расстояние от переменной точки x кривой *y= f(x)* до этой прямой при удалении точки x в бесконечность стремится к нулю.

Следует отметить, что не любая кривая имеет асимптоту

Точка графика функции при неограниченном удалении от начала координат может неограниченно приближаться к своей асимптоте

Кривая, неограниченно приближаясь к своей асимптоте, может и пересекать её, причем не в одной точке, как показано на приведенном ниже графике функции $y = x + e^{-\frac{x}{3}} \sin x$

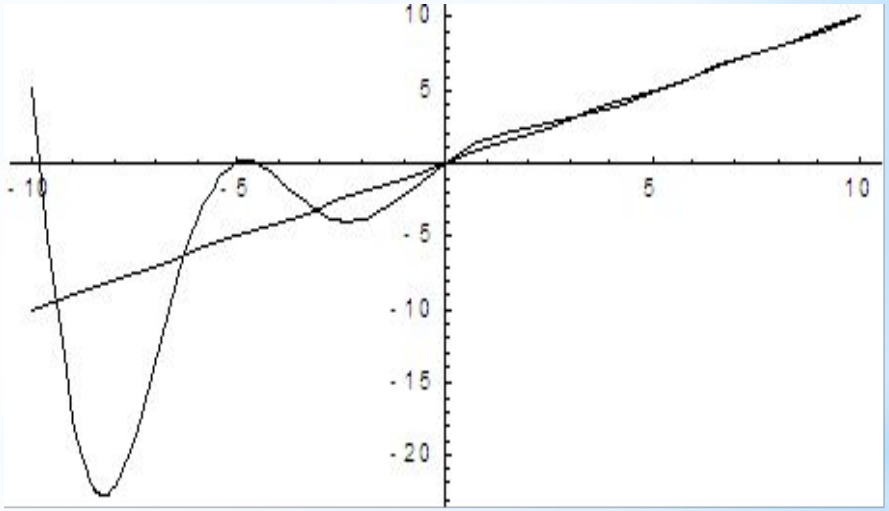

Её асимптотой является прямая

y = x.

Вертикальные асимптоты

Если $\lim\limits_{x \to a+0} f(x) = \infty$ или $\lim\limits_{x \to a-0} f(x) = \infty$ или $\lim\limits_{x \to a} f(x) = \infty$

то прямая x = a является асимптотой кривой y = f(x).

Задача а. Найти уравнения вертикальных асимптот функции $y = \dfrac{x^3 + 4}{x^2}$

Данная функция существует всюду, кроме точки X=0, т.е. на интервалах (-∞, 0) (0,+∞). Точка X=0 является точкой разрыва второго рода, так как

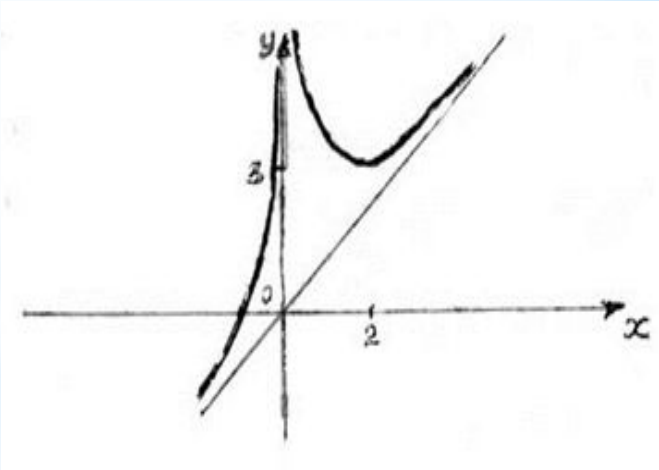

$$\lim_{x \to 0+} \frac{x^3 + 4}{x^2} = +\infty; \quad \lim_{x \to 0-} \frac{x^3 + 4}{x^2} = +\infty$$

поэтому прямая $x = 0$ является вертикальной асимптотой.

Наклонные асимптоты

Наклонная асимптота имеет уравнение $y = kx + b$, где

$$b = \lim_{x \to \pm\infty} [f(x) - kx].$$

$$k = \lim_{x \to \pm\infty} \frac{f(x)}{x},$$

Задач

а. Найти уравнения наклонных асимптот графика функции $y = \dfrac{x^3 + 4}{x^2}$

Р е ш е н и е

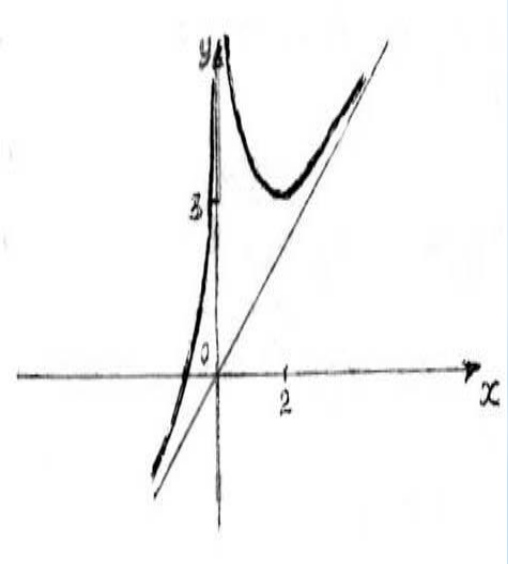

$$k = \lim_{x \to \pm\infty} \frac{f(x)}{x} = \lim_{x \to \pm\infty} \frac{x^3 + 4}{x^3} = \lim_{x \to \pm\infty} \left(1 + \frac{4}{x^3}\right) = 1,$$

$$b = \lim_{x \to \pm\infty} [f(x) - kx] = \lim_{x \to \pm\infty} \left[\frac{x^3 + 4}{x^2} - x\right] = \lim_{x \to \pm\infty} \frac{4}{x^3} = 0.$$

Уравнение наклонной асимптоты: y = x.