

Администрирование баз данных

MySQL™

Графические средства для работы с MySQL

MySQL Workbench

phpMyAdmin

Toad for MySQL

MySQL Workbench

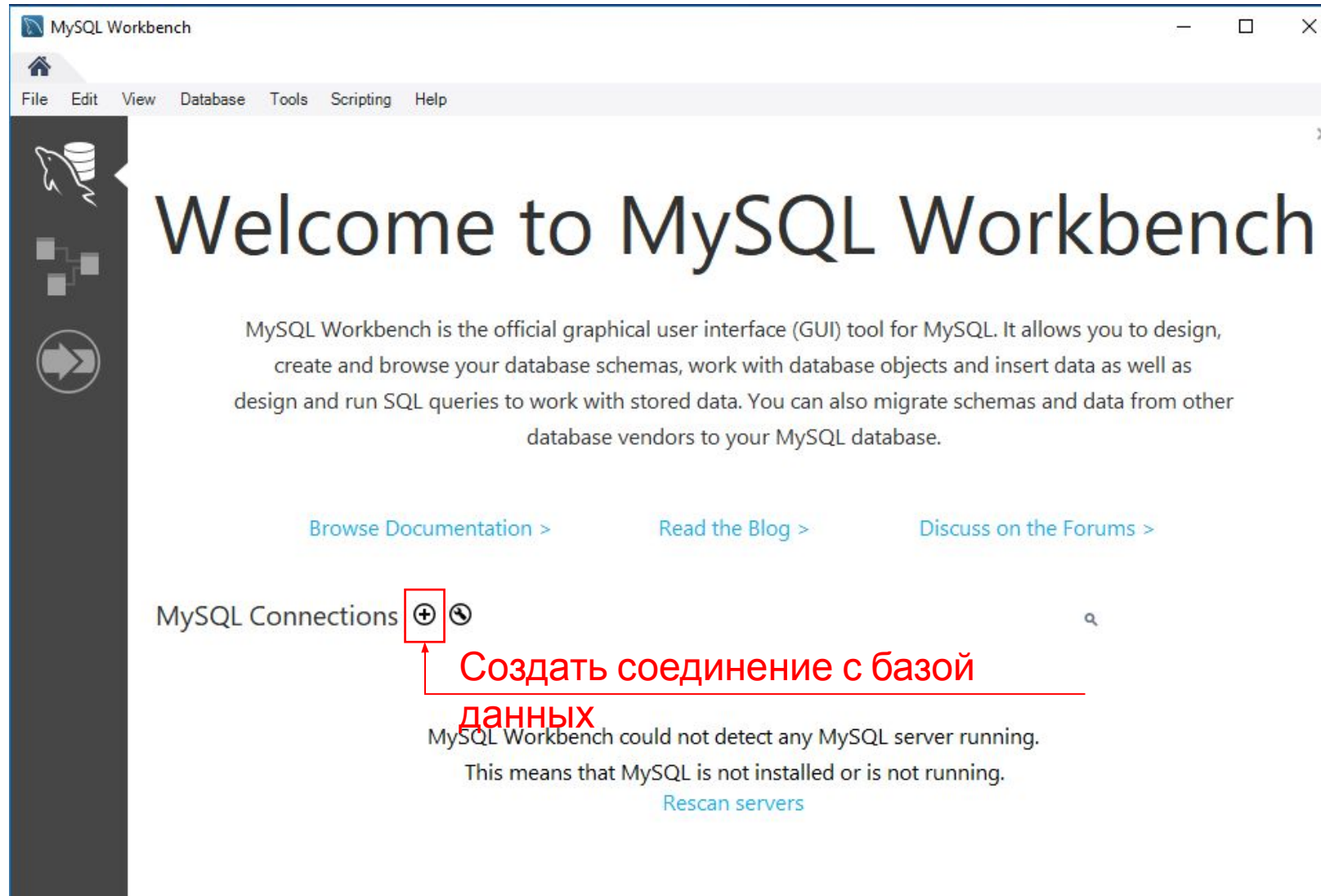

MySQL Workbench

Название соединения

Адрес сервера базы

Setup New Connection

Connection Name: MY SQL DB Type a name for the connection

Connection Method: Standard (TCP/IP) Method to use to connect to the RDBMS

Parameters SSL Advanced

Hostname: 127.0.0.1 Port: 3307 Name or IP address of the server host - and TCP/IP port.

Username: root Name of the user to connect with.

Password: Store in Vault ... Clear The user's password. Will be requested later if it's not set.

Default Schema: The schema to use as default schema. Leave blank to select it later.

Configure Server Management... Test Connection Cancel OK

MySQL Workbench

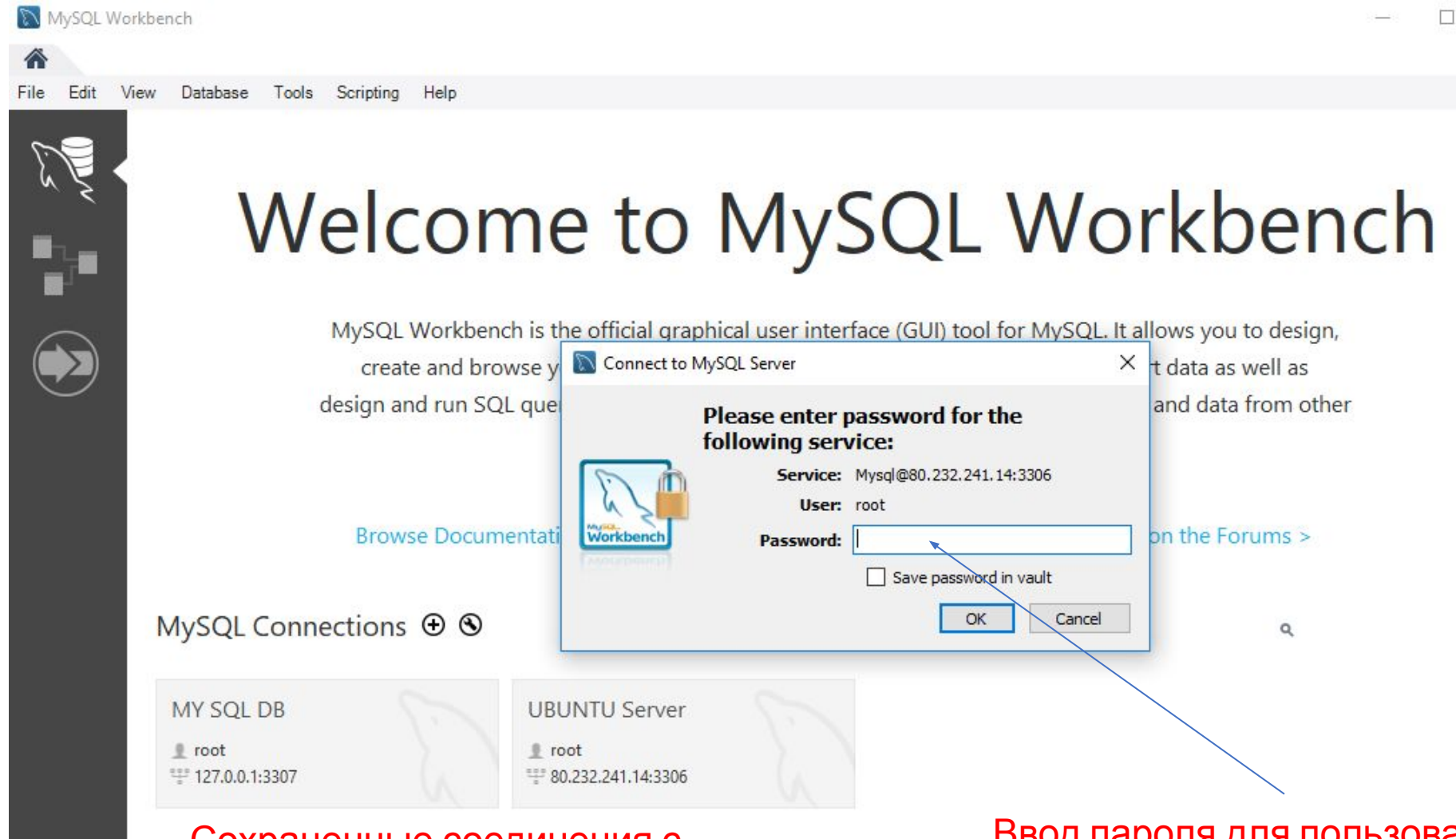

Сохраненные соединения с базами

Ввод пароля для пользователя базы данных

MySQL Workbench – основное окно программы

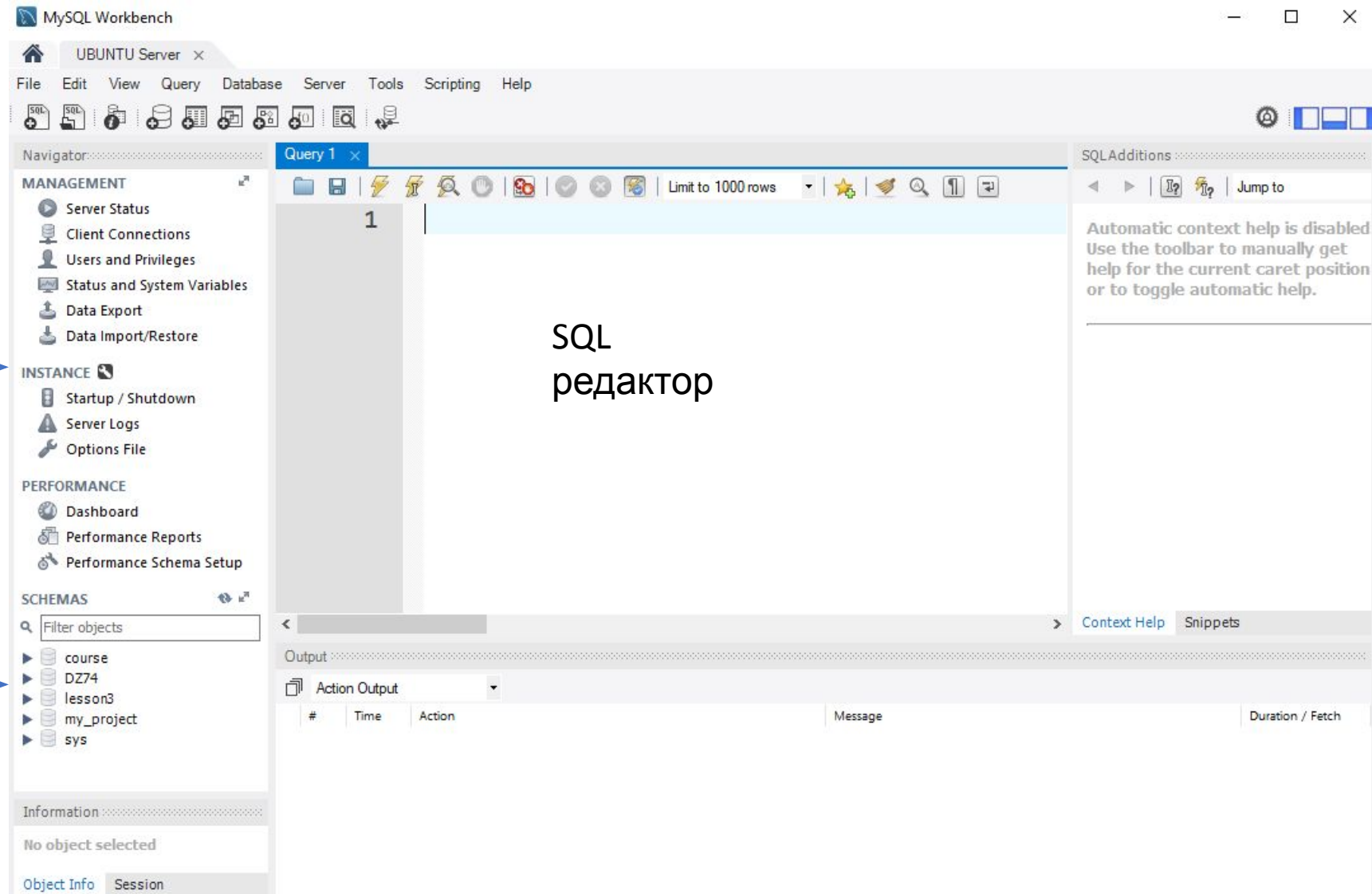

Управление сервером

Доступные базы данных

phpMyAdmin – Графическая оболочка, для управления базами данных, разработанная на языке php.

Для работы системы необходим WEB-сервер с поддержкой php (например Apache)

Дистрибутив:

<https://www.phpmyadmin.net/downloads/>

Установка

XAMP

XAMPP полностью бесплатный и простой в установке дистрибутив Apache с поддержкой php.
Дистрибутив:

<https://www.apachefriends.org/ru/index.html>

Установка XAMP

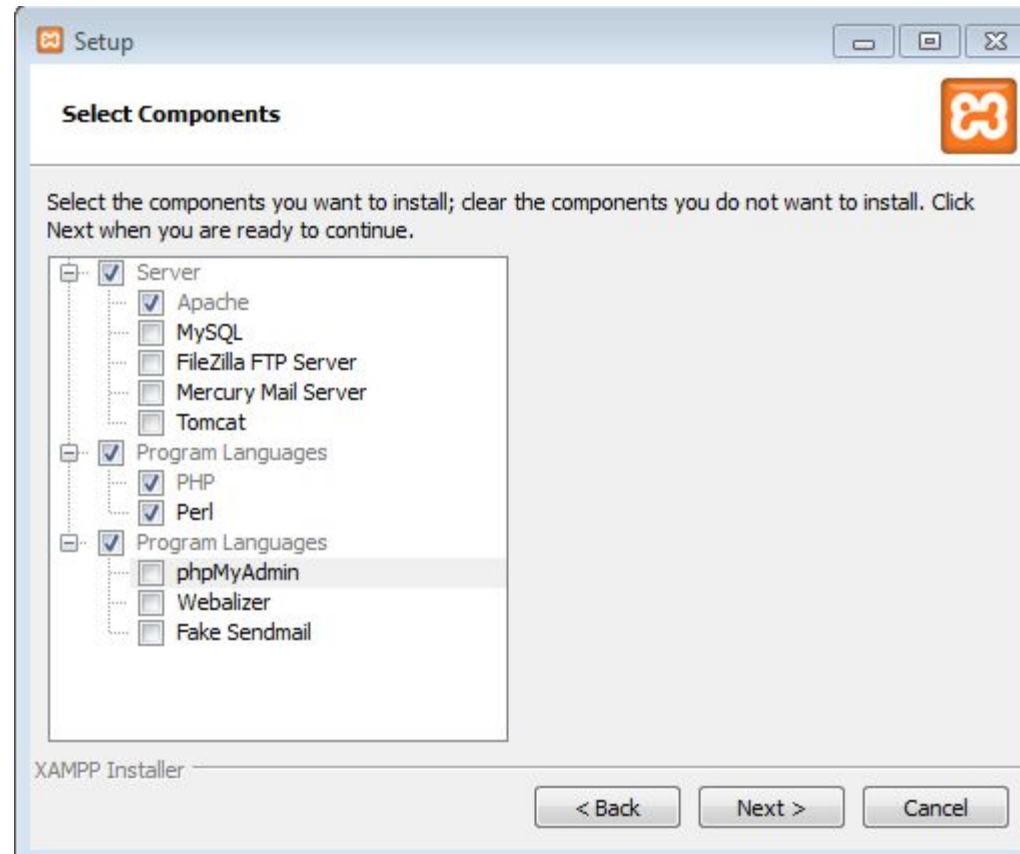

Установка ХАМР

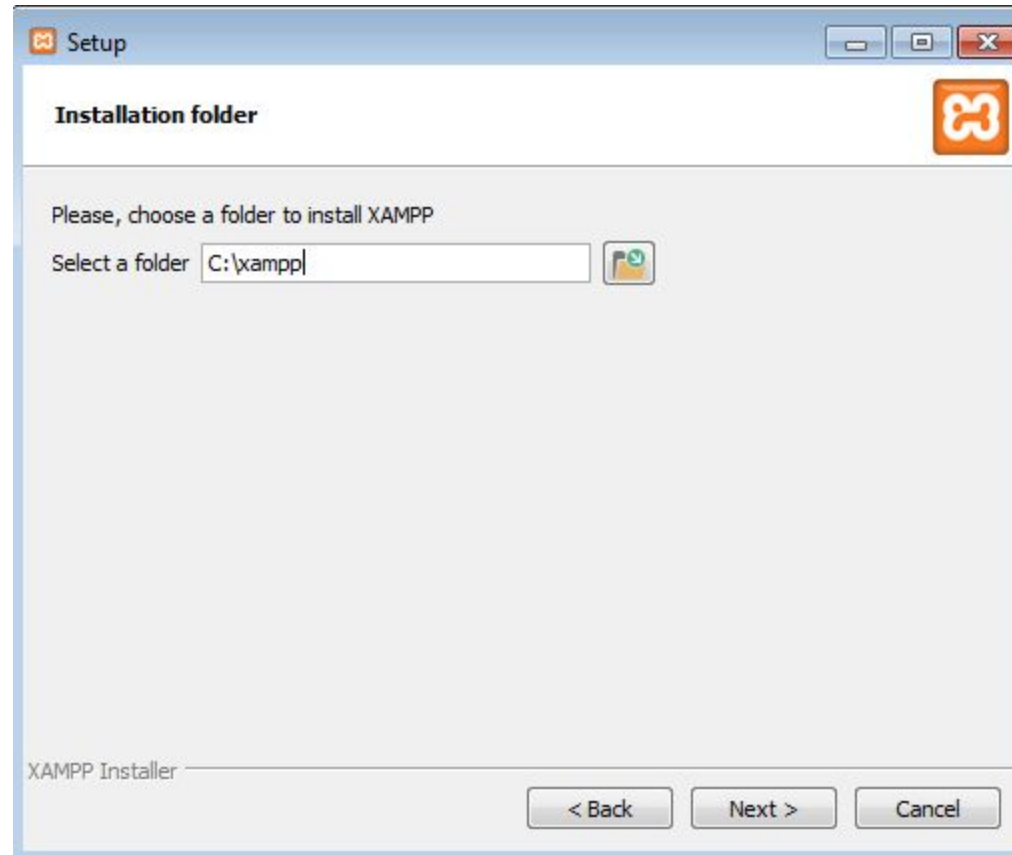

Установка XAMP

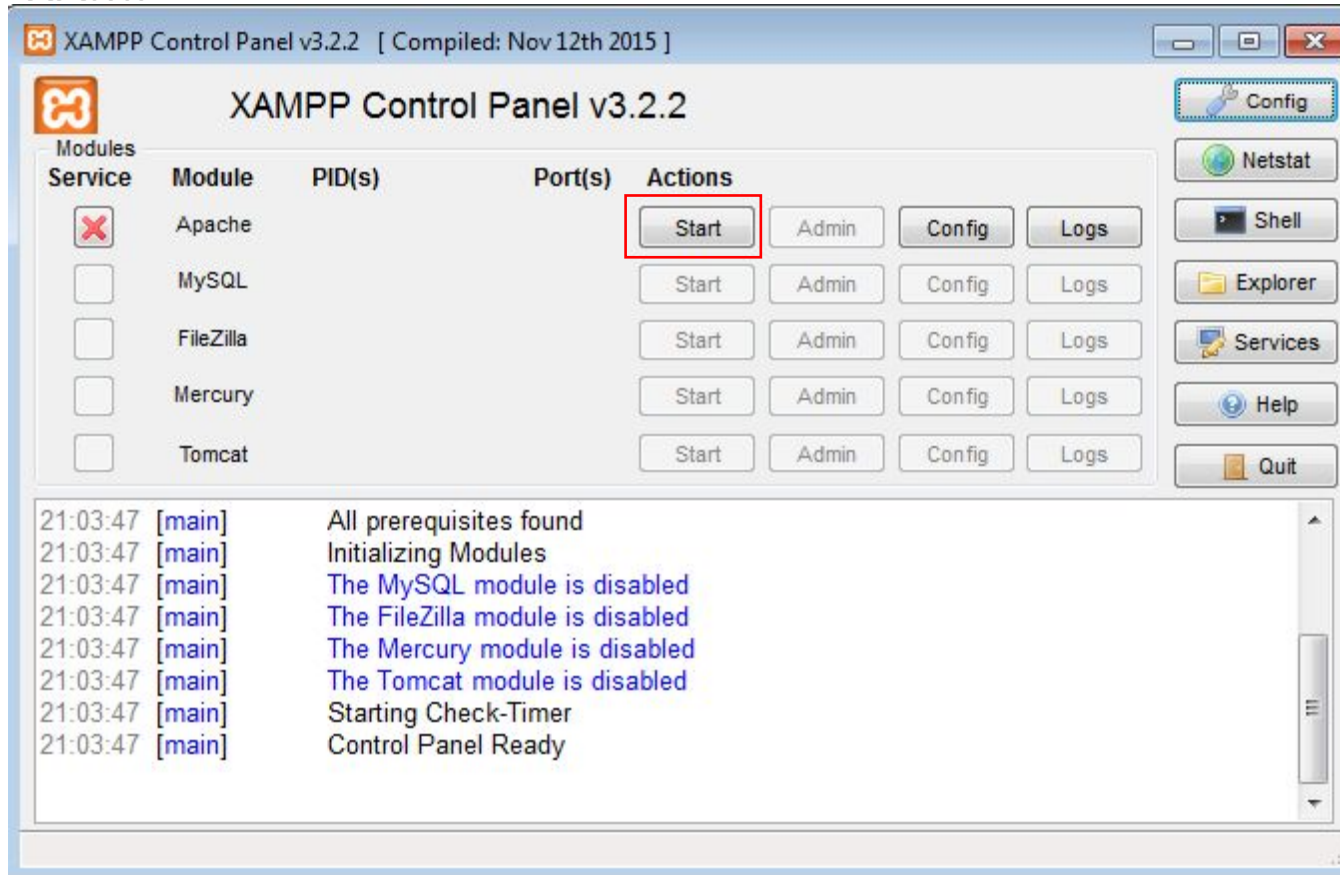

Запустить Apache web-сервер

Установка

ХАМР

Структура каталога htdocs, где располагаются исполняемые файлы web сервера.

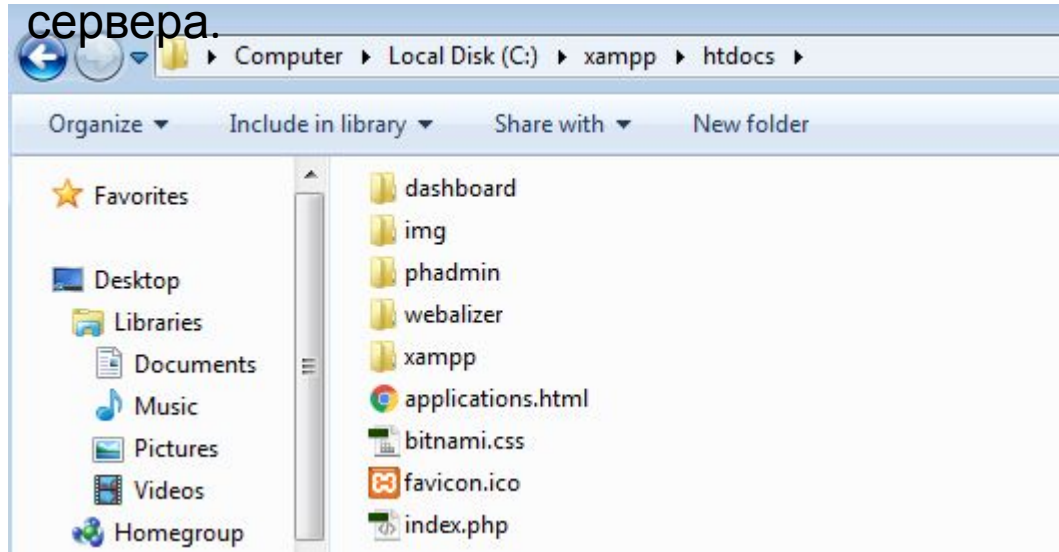

Структура каталога phadmin, куда должны быть скопированы файлы программы phpMyAdmin

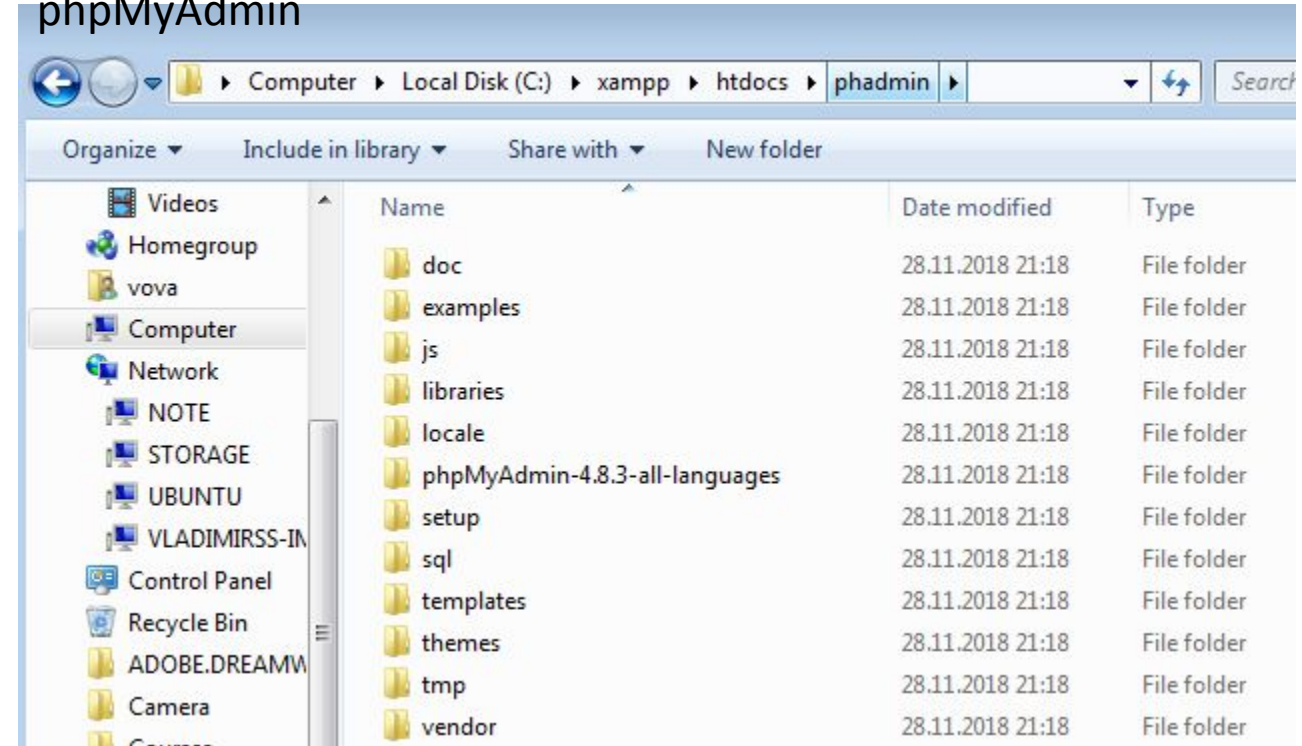

Конфигурационный файл phpMyAdmin – *config.inc.php*. Файл находится в директории phadmin

Параметры подключения к серверу (по умолчанию: localhost:3306).

```
/* Server parameters */  
  
$cfg['Servers'][$i]['host'] = 'localhost:3307';  
  
$cfg['Servers'][$i]['compress'] = false;  
  
$cfg['Servers'][$i]['AllowNoPassword'] = false;
```

Для входа в phpMyAdmin в браузере используем линк:

<https://localhost/phadmin>

Окно входа в консоль phpMyAdmin. Ввести логин и пароль от MySQL сервера.

phpMyAdmin

Welcome to phpMyAdmin

Language

English

Log in

Username:

Password:

Go

Доступные базы
данных

Создание базы данных

Создать базу данных

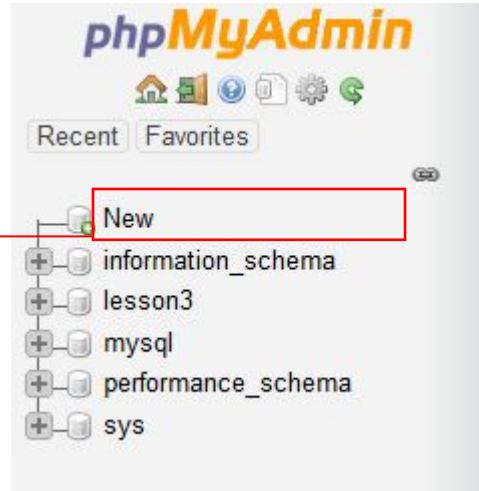

Databases

Create database

my_project utf8_general_ci Create

Название базы и кодировка

| Database | Collation | Master replication | Action |
|---|--------------------|--------------------|------------------|
| <input type="checkbox"/> information_schema | utf8_general_ci | ✓ Replicated | Check privileges |
| <input type="checkbox"/> lesson3 | utf8_general_ci | ✓ Replicated | Check privileges |
| <input type="checkbox"/> mysql | utf8mb4_0900_ai_ci | ✓ Replicated | Check privileges |

Создание таблицы

1. Выбрать базу данных
2. Задать имя таблицы и количество необходимых столбцов (количество столбцов можно поменять позже)

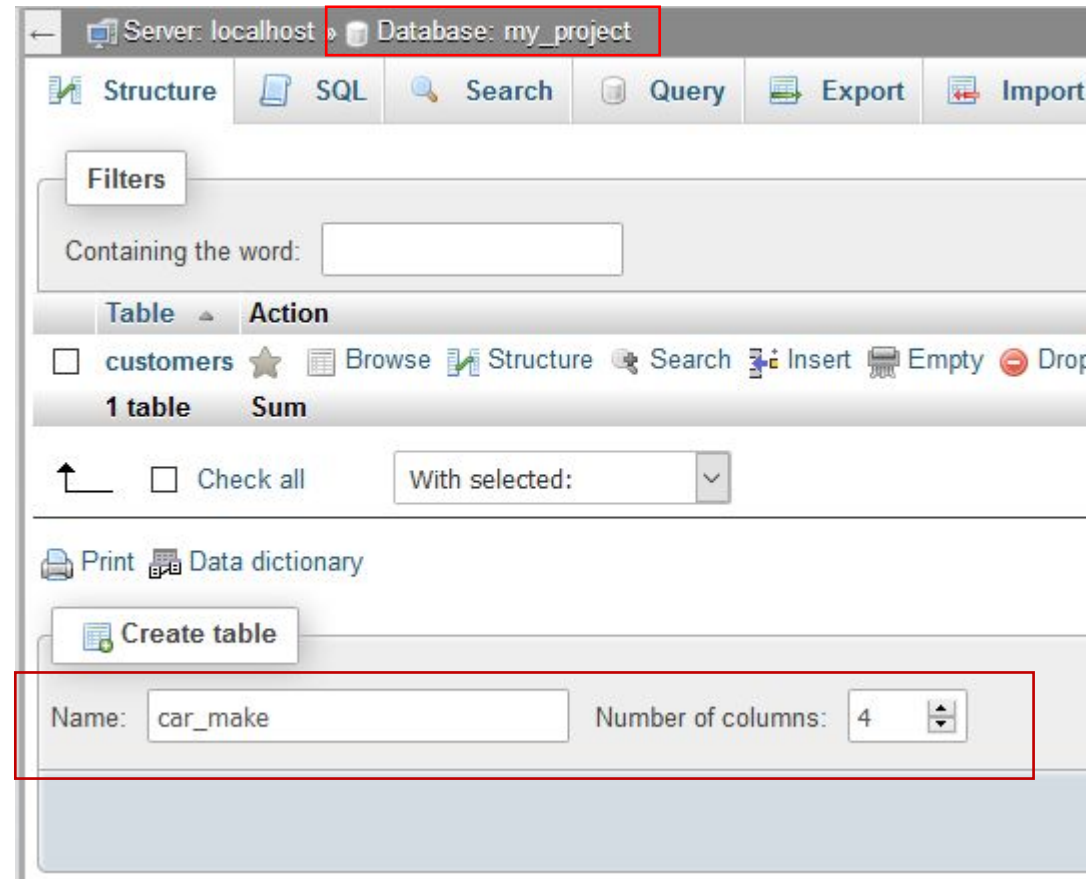

Создание

таблицы

Задаем названия столбцов и их параметры (лишние колонки можно не описывать, при создании таблицы система их отбросит)

Server: localhost » Database: my_project » Table: car_make

Browse Structure SQL Search Insert Export Import Privileges Operations Triggers

Table name: Add column(s)

| Name | Type | Length/Values | Default | Collation | Attributes | Null | Index | A |
|-----------------------------------|--------------------------------------|---------------------------------|-----------------------------------|----------------------|----------------------|--------------------------|--------------------------------------|-------------------------------------|
| <input type="text" value="id"/> | <input type="text" value="INT"/> | <input type="text"/> | <input type="text" value="None"/> | <input type="text"/> | <input type="text"/> | <input type="checkbox"/> | <input type="text" value="PRIMARY"/> | <input checked="" type="checkbox"/> |
| <input type="text" value="name"/> | <input type="text" value="VARCHAR"/> | <input type="text" value="50"/> | <input type="text" value="None"/> | <input type="text"/> | <input type="text"/> | <input type="checkbox"/> | <input type="text" value="---"/> | <input type="checkbox"/> |
| <input type="text"/> | <input type="text" value="INT"/> | <input type="text"/> | <input type="text" value="None"/> | <input type="text"/> | <input type="text"/> | <input type="checkbox"/> | <input type="text" value="---"/> | <input type="checkbox"/> |
| <input type="text"/> | <input type="text" value="INT"/> | <input type="text"/> | <input type="text" value="None"/> | <input type="text"/> | <input type="text"/> | <input type="checkbox"/> | <input type="text" value="---"/> | <input type="checkbox"/> |

Table comments:

Collation:

Storage Engine:

Структура

1. Выбрать нужную таблицу
2. Выбрать меню Structure для просмотра структуры таблицы.

В разделе **structure** можно менять параметры колонок, добавлять и удалять КОЛОНКИ

| # | Name | Type | Collation | Attributes | Null | Default | Comments | Extra | Action |
|--------------------------|--------------|----------------------------|-----------------|------------|------|---------|----------|----------------|--------------------|
| <input type="checkbox"/> | 1 unite_code | int(11) | | | No | None | | AUTO_INCREMENT | Change Drop More |
| <input type="checkbox"/> | 2 name | varchar(100) | utf8_general_ci | | No | None | | | Change Drop More |
| <input type="checkbox"/> | 3 phone | varchar(20) | utf8_general_ci | | No | None | | | Change Drop More |
| <input type="checkbox"/> | 4 e_mail | varchar(50) | utf8_general_ci | | No | None | | | Change Drop More |
| <input type="checkbox"/> | 5 status | enum('active', 'disabled') | utf8_general_ci | | No | None | | | Change Drop More |

| Action | Keyname | Type | Unique | Packed | Column | Cardinality | Collation | Null | Comment |
|------------|---------|-------|--------|--------|------------|-------------|-----------|------|---------|
| Edit Drop | PRIMARY | BTREE | Yes | No | unite_code | 0 | A | No | |

Выборка и просмотр данных в таблице

1. Выбрать нужную таблицу
2. Выбрать меню Browse для просмотра данных в таблице.

| | unite_code | name | phone | e_mail | status |
|--------------------------|------------|----------|----------|------------------------|--------|
| <input type="checkbox"/> | 1 | Client 1 | 99000001 | client1@my_project.com | active |
| <input type="checkbox"/> | 2 | Client 2 | 99000001 | client2@my_project.com | active |

Вставка данных в

таблицу

1. Выбрать нужную таблицу
2. Выбрать меню Insert для ввода данных в таблицу.

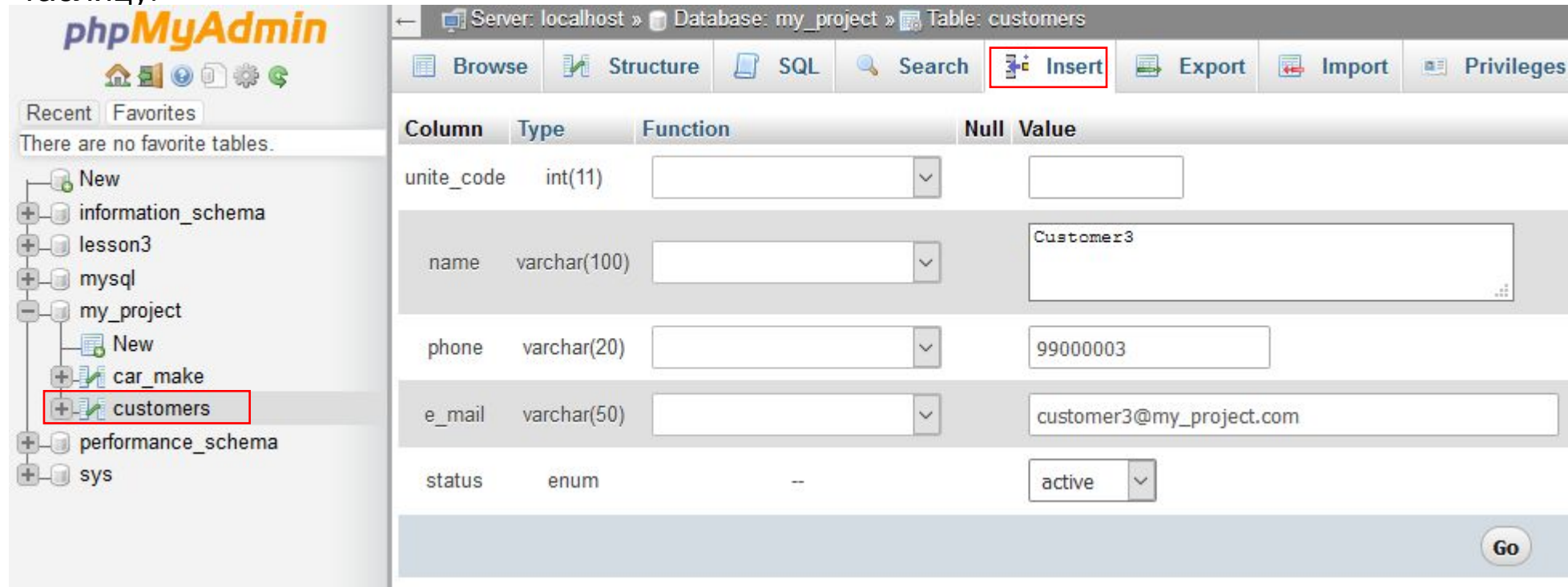

| Column | Type | Function | Null | Value |
|------------|--------------|----------|------|--------------------------|
| unite_code | int(11) | | | |
| name | varchar(100) | | | Customer3 |
| phone | varchar(20) | | | 99000003 |
| e_mail | varchar(50) | | | customer3@my_project.com |
| status | enum | -- | | active |

Изменение/удаление данных в

таблице

Изменение или удаление записей производится через меню

Browse

Server: localhost » Database: my_project » Table: customers

Browse Structure SQL Search Insert Export Import

Showing rows 0 - 2 (3 total, Query took 0.0005 seconds.)

```
SELECT * FROM `customers`
```

Show all | Number of rows: 25 | Filter rows: Search this table | Sort by key: Non

+ Options

| | | unite_code | name | phone | e_mail | status |
|--------------------------|------------------|------------|-----------|----------|--------------------------|--------|
| <input type="checkbox"/> | Edit Copy Delete | 1 | Client 1 | 99000001 | client1@my_project.com | active |
| <input type="checkbox"/> | Edit Copy Delete | 2 | Client 2 | 99000001 | client2@my_project.com | active |
| <input type="checkbox"/> | Edit Copy Delete | 3 | Customer3 | 99000003 | customer3@my_project.com | active |

Открыть строку
на
редактирование

Удалить
строку

Создание SQL

запросов

Изменение или удаление записей производится через меню SQL. Меню SQL вызывать после выбора базы данных, в которой будет производиться запрос.

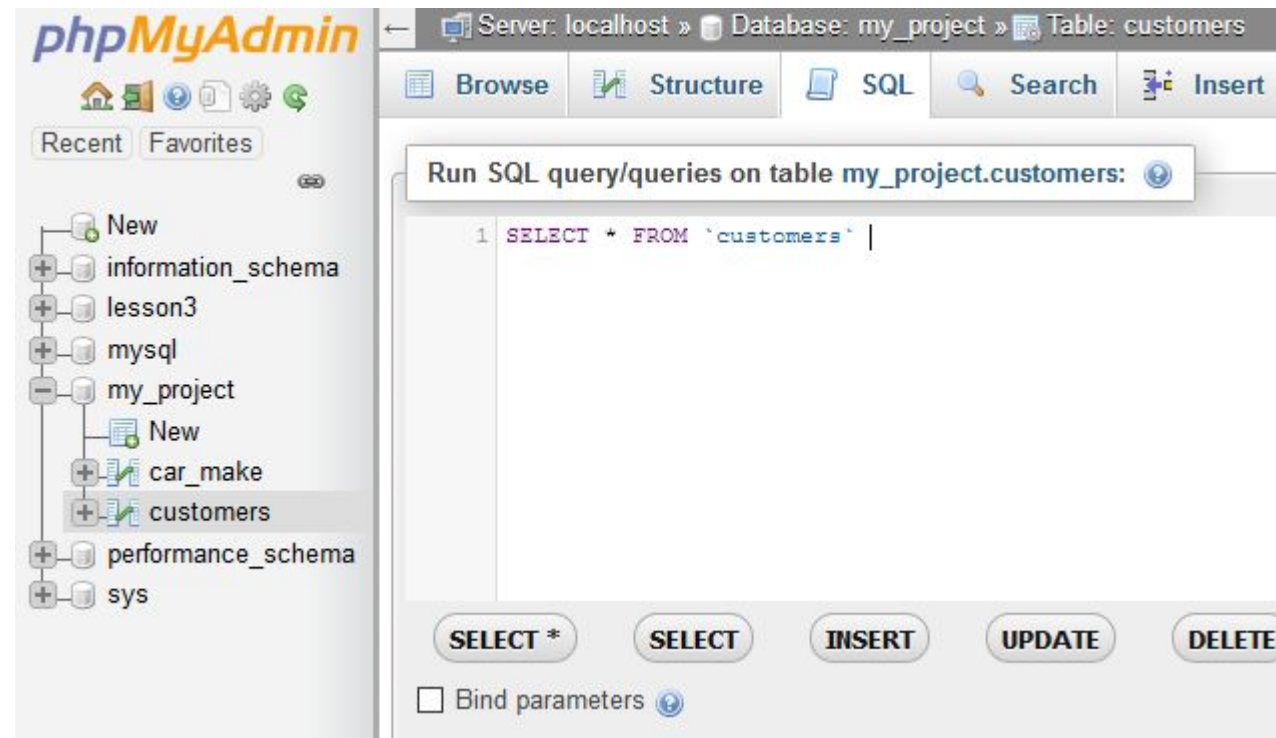

Экспорт

данных

Экспорт производится через меню Export. Предварительно необходимо выбрать либо базу, либо таблицу, для которой необходимо сделать экспорт. Также выбрать формат файла, в который будет произведен экспорт.

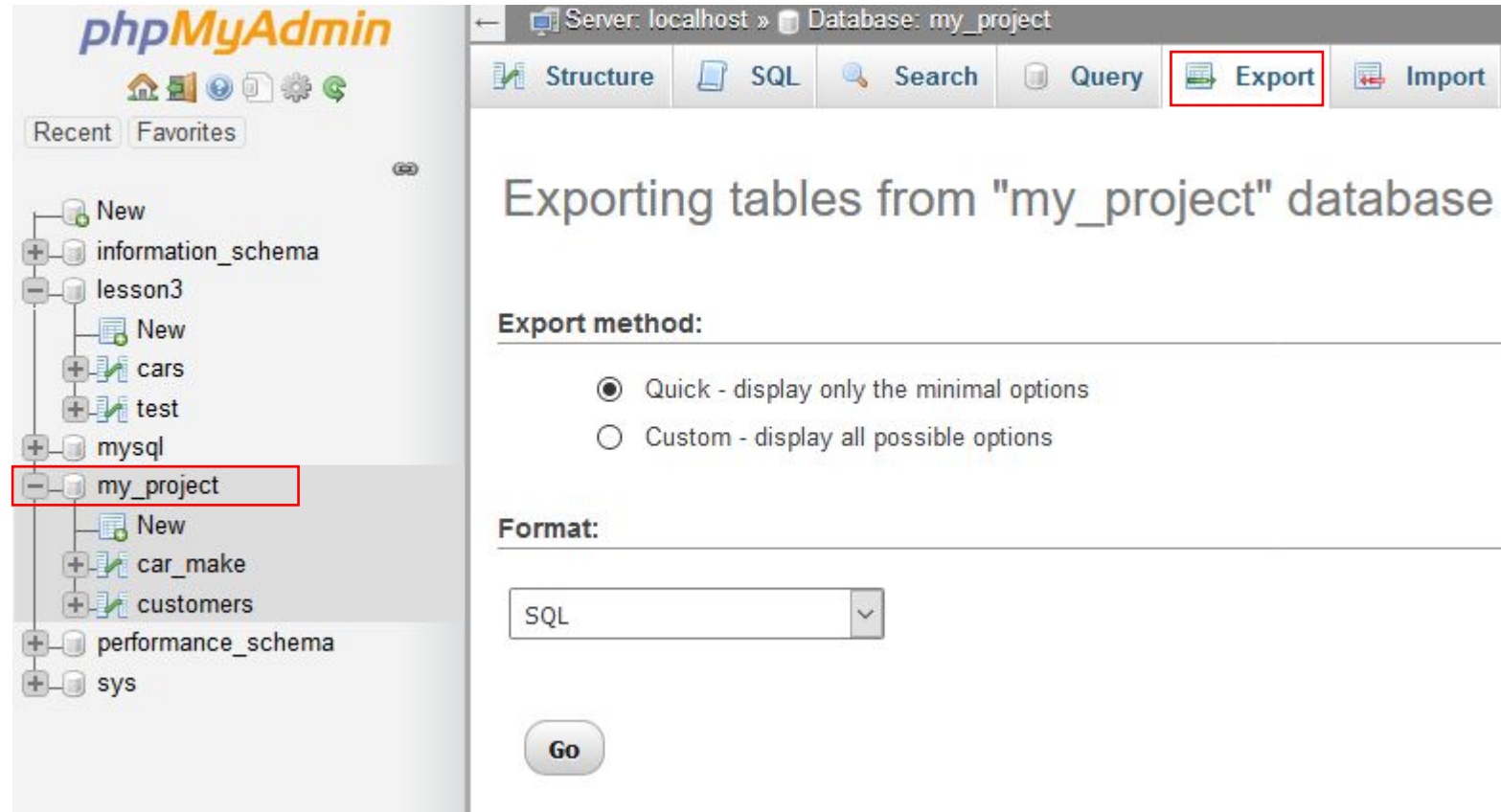

Импорт

данных

Импорт производится через меню Import.

Предварительно необходимо выбрать либо базу, в которую необходимо сделать импорт.

Также выбрать формат импортируемого файла.

Toad for MySQL

Создание соединения с базой

Параметры соединения

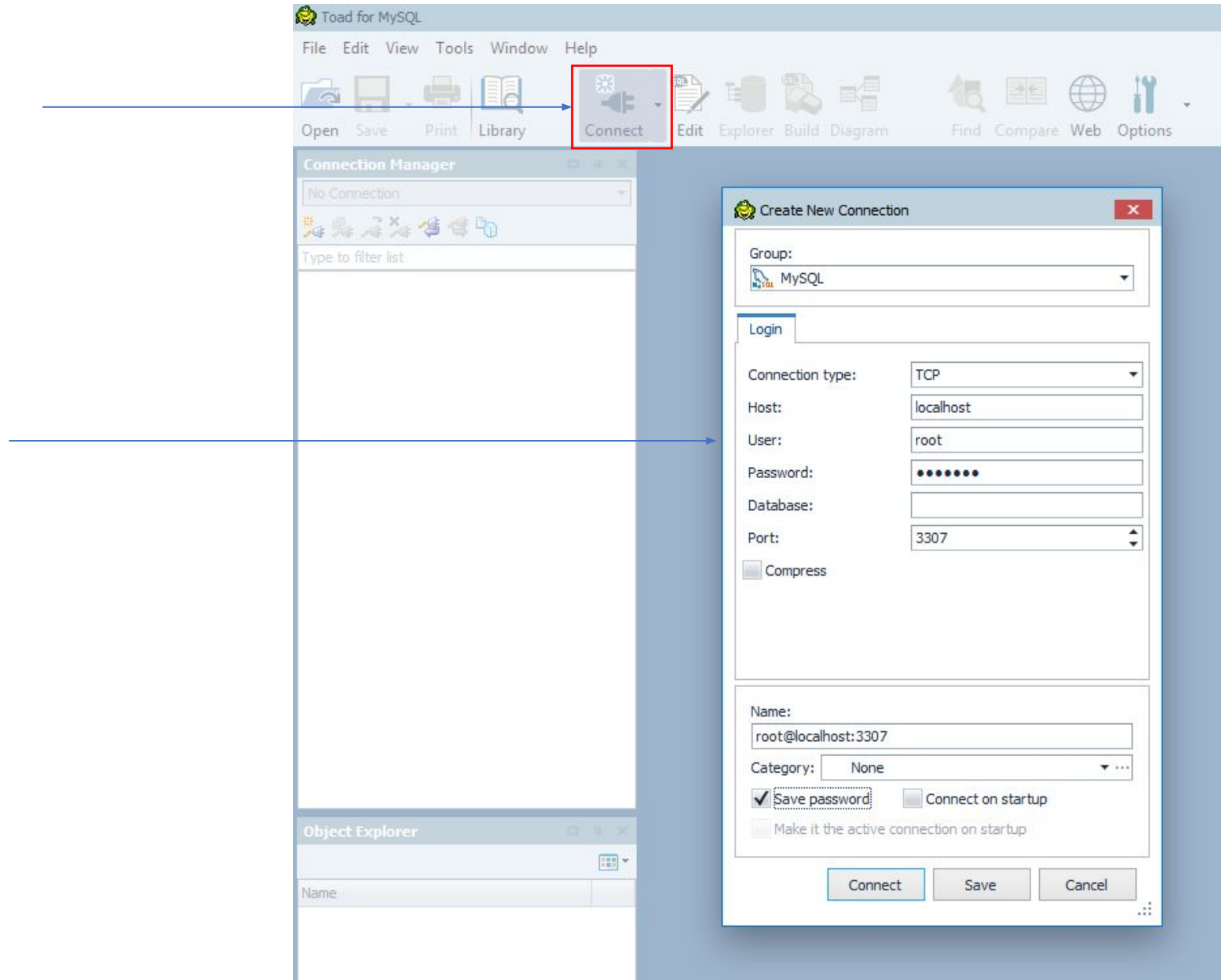

Toad for MySQL (Основное окно программы)

Доступные базы данных
Типы объектов базы данных

Объекты базы данных для указанного типа

Структура выбранного объекта

