Татарско – Баганинская сельская библиотека филиал №24

СӨЕМБИКӘ
ГАИЛӘ
КАЗАН УТЛАРЫ
1.2021
МИРАС
ЧАЯН
СӘ
ЗӘЛИЯ
ЯЛКЫН
#ЯШЬЛӘРТЕРРИТОРИЯСЕ
#АЛИЯ МӨХӘМӘТКӘРИМОВА
Сабантуй

Толерантность-
обществ
Цветок толерантности
Толерантность
Сотрудничество
Принятие другого таким, какой он есть
Уважение прав других
Милосердие
Уважение человеческого достоинства
Фәнил Гафин
әйдәгез, дуслашыйк!
Кәчышлы үйный тургай
Репка
П. П. Бажов
СЕРЕБРЯНОЕ КОПЫТЦЕ
СКАЗЫ
АКБАЙ белән КАРАБАЙ
ВНЕКЛАССНОЕ ЧТЕНИЕ
Е. Л. Шварц
ДВА БРАТА
СКАЗКИ
А. Л. Барто
ПЕРВЫЙ УРОК

КИТАПХАНӘ
ТАТАР БАГАНАЛЫСЫ АВЫЛЫ КИТАПХАНӘСЕ 24 нче НОМЕРЛЫ ФИЛИАЛ
ТАТАРСКО-БАГАНИНСКАЯ СЕЛЬСКАЯ БИБЛИОТЕКА ФИЛИАЛ № 24
10:00-18:00
13:00-14:00
10:00-15:00

ВАТАНЫМ ТАТАРСТА
РЕСПУБЛИКА ТАТАРСТАН
Көмеш Кыңгырау
Иҗат уты кайчан кабынды?
16 гыйнвар 2021 ел
Былел җиңел юллар эзләргә ярамый!
Чиста хә
22 гыйнвар 2021
№ 2 (15199)
Стационарны яңарту давам итә
«Замана белән бергә атларга телим»
Педагоглар һөнәр ярыштылар
Мәдәни җом
ИРЕКМӘ
Коеп куйган Кукмараның

САЙМОН БЕКЕТТ ХИМИЯ СМЕРТИ
МЕТРО 2035 СТАЛЬНО
ПИТЕР ДЖЕЙМС УБИЙСТВА В СТИЛЕ ACTION
Дозоры
блейк крауч девятый круг
КЛАН
кир БУЛЫЧЁВ
КУРИНЫЙ БУЛЬОН
ROMA
САЙМОН БЕКЕТТ МЕРТВЫЕ НЕ ЛГУТ
МИХАИЛ ЩУКИН
АЛЕКСЕЙ ИВАНОВ
Борис ПАСТЕРНАК
СТО ВЕЛИКИХ ТАЙН ЭКОЛОГИИ
Ольга Славникова
Маркус ЗУСАК
Французов ручей
Навеки твой
СТО ВЕЛИКИХ ТАЙН ЧЕЛОВЕКА
ХТОНЬ. Зверь из бездны
РУСЛАН ЕРОФЕЕВ
Синесез килгән язлар
Көтеп узган гомер
ТАУ ЖЫЛЫСЫ
САНДУГАЧНЫҢ КУЗ ЯШЕ

2019 ел - театр елы
Тормышым театр
1886 - 1913
Татар мәдәниятының төрле төсләре
Многоцветие татарской культуры

ГАБДУЛЛА ТУКАЙ
Без ясаган кар бабай
ЗИМНИЕ СКАЗКИ МАЛЫШАМ

БАЛАЧАК ЭНЦИКЛОПЕДИЯСЕ
БАЛАЧАК ЭНЦИКЛОПЕДИЯСЕ
БАЛАЧАК ЭНЦИКЛОПЕДИЯСЕ

В залах рядами стоят стеллажи,
Тысячи книжек на полках.
Каждый здесь что-то найдёт для души,
Лишь заглянув ненадолго.

МӘГЪЛҮМАТ БИРӘБЕЗ
ТӘКЪДИМ ИТӘБЕЗ
ЧАКЫРАБЫЗ

ВЫХОД
Я познаю мир

ДИПЛОМ
ДИПЛОМ
участника

ЧИСТАЕМ
36
SPORT

2020 – ГОД ПАМЯТИ И СЛАВЫ
2020 ЕЛ – ХӘТЕР ҺӘМ ДАН ЕЛЫ
Многоцветие таджикской культуры

BROOKLYN NEW YORK
SPORTSWEAR

«Рассказы о
маме читаем
вслух с вами»

«Рассказы о
маме читаем
вслух с вами»

2020 – ГОД ПАМЯТИ И СЛАВЫ
2020 ЕЛ – ХӘТЕР ҺӘМ ДАН ЕЛЫ
75
1941 – 1945
Многоцветие таджикской культуры

С ДНЕМ
МАТЕРИ!

ПОБЕДЫ
ОБРАЗОВАНИЯ

С ДНЕМ РОЖДЕНИ

1 октябрь –
өлкәннәр
көне

Я познаю
мир

Журавли в небе
мир

Алтын коз
Самые любимые сказки
Крошка Енот

ИРКЕН МИНЕМ ТУГАН ИЛЕМ
Иске китапларны онытмыйк!
МУЗЕ

Мы за
здоровый
образ
жизни

Алтын
коз

Алтын
коз

МУЗЕЙ -АВЫЛЫМ

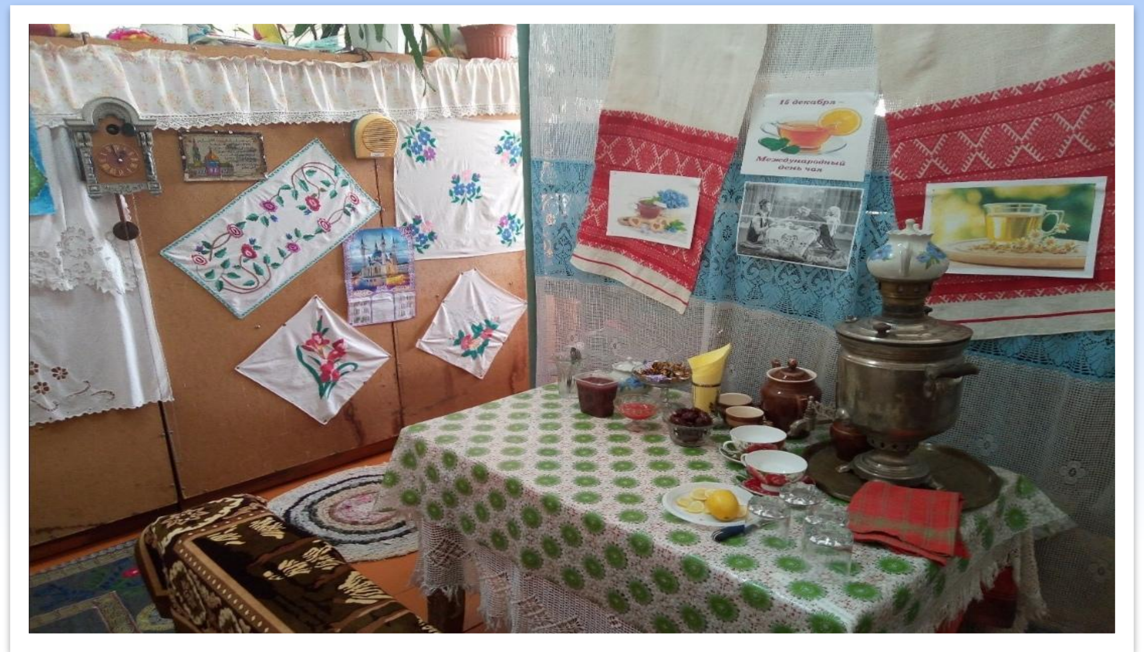
15 декабря –
Международный день чая

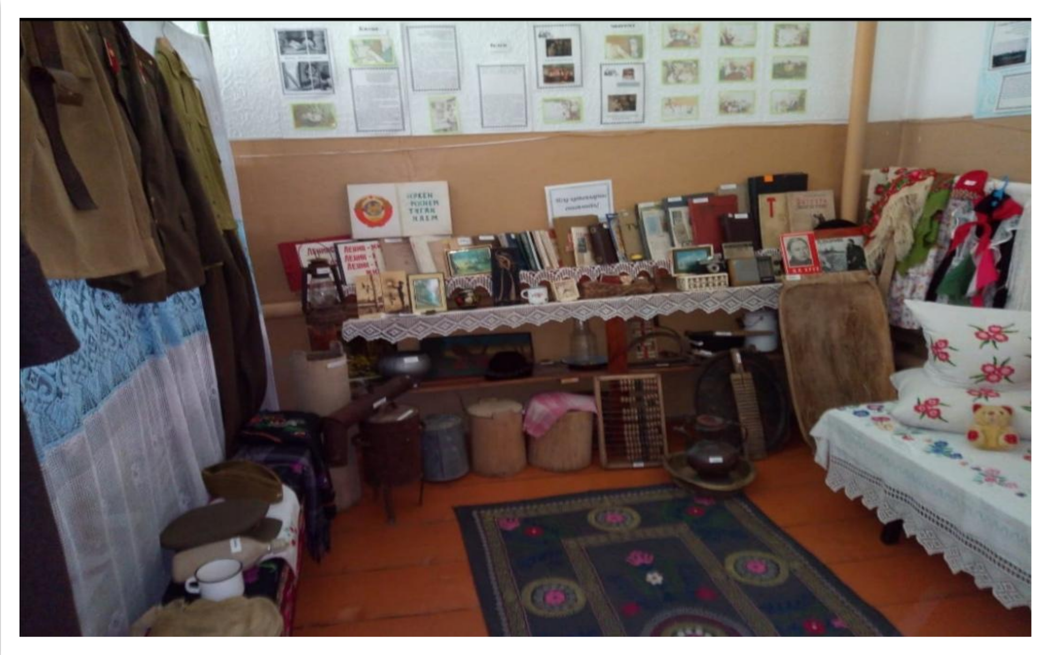

бөртекле һәм бөртекле-кузаклы культуралар. 25 мең гектарда техник культуралар һәм 13 мең гектарга азык өчен культура- ... арасында «Чистай» агрофирмасы да бар. Бүгенге көндә бирелә, зур күләмгә карамастан, мәйданнарның 30 про- ... лаштыралар. Аны быел 18 мең гектарда чәчәргә планлаштыралар.

«Хуҗангай» хуҗалыгында механизаторлар 9 мең тоннадан артык ашлык суктырганнар.

Алар яшәү көче бирә

Авылым чишмәләре

Чишмә. Бу сүз элек-электән тылсым көченә ия булган. Кеше дә гомер башын, туган нигезен чишмә белән тиңләгән. Чыннан да, чишмә гомер, нәсел башы кебек тибеп чыга да акрын гына челтерәп ага бирә. Күп еллар дәвамында саф суы белән кешеләрне сөендерә. Аларның да озын яки кыска гомерләре була.

Авылыбыз чишмәләргә бай. Элек әби-бабаларыбыз чишмәләрне изге урынга тиңләгәннәр. Аның тирә-ягын гел чистартып, саклап тотканнар. Салкын саф сулы чишмәләр җанга рәхәтлек, сихәт биргәннәр.

Борын-борыннан бабаларыбыз, гадәттә авылларны зур һәм кечкенә елга, күл янсә чишмә буйларына салганнар. Чөнки су булган урыннар яшәү чыганагы булган.

Чит җирләрдә яшәүче авылдашларыбыз туган якларына кайткач иң беренче чишмә янына баралар. Алар чишмәнең челтер-челтер аккан тавышын ишетеп, бала-чак көннәрен сагынып куялар.

Чишмә сулары белән безнең әби-бабаларыбыз авыру кешеләрне дәвалаганнар, дарулар урынына кулланганнар, кешене соңгы юлга да саф чишмә суы алып, юып озатканнар. Һәр якның, һәр авылның тәмле, шифалы сулы чишмәләре була. Авыл үзенең чишмәләре белән матур да, бай да инде ул. Минем туган авылым – Татар Баганалысы табигатьнең бик матур җирендә урнашкан. Аның әйләнә-тирәсе киң басулар, күтәрмәк һәм бер ягы урман. Ә инде чишмәләрен әйтеп торасы да юк.

Авылыбыз Татар Баганалысына нигез салучы Балтач ягы бабаларыбыз: Илмәкәш, Әҗем, Иштирәк. Алар Хаҗдан кайтканда авылыбыз турысында туктап ял иткәннәр. Бу урындагы табигатьнең матурлыгын, елга-чишмәләрен күреп сокланганнар. Монда авыл булса, нинди матур булыр иде диеп әйткәннәр. Алар елга кырыеннан матур гына агып торучы чишмәгә килеп чыкканнар да, әүвәл тәмле суыннан авыз иткәннәр.

Тирәнлеген белергә теләп, таяк тыгып караганнар, әмма таяклары суның төбенә кадәр җитә алмаган. Чишмә бик мул суы була, хәтта аны ачып та бетермәгәннәр, тешеңне сындырырлык салкын, тәмле чишмәгә Балтач истәлеге итеп «Балтай» исеме бирелә.

«Балтай» чишмәсе авылыбызга нигез салганнан бирле бер туктаусыз челтер-челтер ага да ага. Ә тәме! Төрле татлы сулардан да татлырак, сихәтлерәк. Каян ташый ул? Көнен-төнен бер тоташтан тигез агым булып, тау төбеннән җилле ташкын ургып тора.

Табигатьнең көмеш хәзинәсе!

Нинди туләүсез байлык соң бу?

Нинди юмарт син, җирем.

Торбалар аша бик күптәннән авыл өйләренә су кертелгән булганга, авыл халкы чишмәгә суга бармый, чишмәгә юлларны оныттык.

Чишмә тынмый,
һаман нидер сөйли,
Бертуктаусыз моңлы көй көйли.
Әллә инде онытмыйсар микән?!
Хәл белергә беркем дә килми...

Авылның яшь кызлары, киленнәре шул сукмакта очрашып сәлам алышканнар, авылның, күрше тирәнең «соңгы хәбәрләре» дә шуннан таралган.

Дәвамы/6

Чишмәбезне һәрчак шулай карап, саклап торыйк. Фотоны Гөлсем Билалова тәкъдим итте.

Алар яшәү көче бирә

Ахыры. Башы/3

Чишмә буенда үскән таллары да үз гомерендә күпне күргән, күпне ишеткән. Авылда әзмы инде әниләрнең «чишмәдән алып кайткан» уллары һәм кызлары!

Балтай чишмәсе үзенең тәме, салкын суы, файдалы һәм шифалы булуы белән башка чишмәләрдән аерылып тора. Авылыбызда тагын бер мул сулы «Ибраһим» бабай чишмәсе бар. Ул «Балтай» чишмәсеннән соңрак ачылган. Бу ике чишмә дә «Инеш» елгасына ага. Инеш елгасының очы Чирмешәнгә тоташа.

Нинди генә язучыларны, шагыйрьләрне алма, барысының да иҗат җимешләрендә саф, салкын чишмә суы үз урынын алып тора. Чишмә сулары авырткан тәнгә сихәт биргән, чирлеләрне аякка бастырган.

Халык су чыганакларына атама биреп кенә чикләнмәгән, балки, күбесенең исеменә атап җырлар һәм шигырьләр чыгарган. Һәр атама үзе бер тарих ул. Су-инеш, чишмә атамалары дастаннарда, тарихи җырларда, легенда-риваятьләрдә дә киң кулланыла. Әйе, чишмәләр турында бик күп шагыйрьләрнең шигырьләре җырга әйләнгән. Менә алар: Сибгат Хәкимнең «Фазыл чишмәсе», «Ага чишмә», «Сусау», «Бер тауда ун чишмә»; Гомәр Бәшировның «Җидеген чишмә», «Салкын чишмә», «Су юлы» исемле халык җырлары; Н. Мадияровның «Чишмә»; Н. Исәнбәтнең «Бормалы су юллары»; Илдар Юзеевның «Балачак чишмәсе»; М. Садриның «Чишмә буенда» җырлары. Бу җырларда мәхәббәт, гомер юллары чагыла.

Тау башына салынгандыр
безнең авыл,
Бер чишмә бар,
якын безнең авылга ул.
Авылыбызның көмеш суы,
тәмен белдем,
Шуңа күрә сөям
җаным-тәнем белән. (Г.Тукай)

Бөек шагыйребез Габдулла Тукайның бу шигъри юллары нәкъ безнең авыл турында язылган кебек.

И, чишмәләр, әгәр сезне чистартып, төзекләндереп торсалар... Киләчәк өчен дә, хәзерге тормыш өчен дә сез бик кирәк бит.

Чишмәләрне саклыйк, дуслар,
Чистартып, карап торыйк.
Авылымның яме булып,
Алар гел челтерәп аксын.
Ак сак, чишмә, челтер-челтер,
Туган якны ямьләнеп.
Һәрбер кеше тойсын монда
Йолаларның [illegible].

Гөлсем Билалова,
Татар Баганалысы авылы китапханәчесе

Авылымда чишмәләр булу – зур бәхет. Фотоны Гөлсем Билалова тәкъдим итте.

һәм ТР Мәгариф һәм фән министрлыгы тарафыннан расланган 12 көннек бердәм меню ... Ә менә балаларга, барыннан да элек, аның тәмле булуы мөһим. Шуңа күрә без бу ка- ... лай ук җиләк-җимешләр һәм кыяр бирәләр. Булат, бичә мактанчык Зичә ... туем, ди. Кыскасы, мәктәптәге кайнар ризыктан мин канәгать. 5-11 сыйныфларда укучы- ...

Сокланырлык гомерләр

Минһаҗ абый белән Гайшә апа булганына шөкер итеп, якыннарын, әйләнә-тирәдәгеләрне сөендереп, аларга үрнәк булып яшиләр.

Тирәбездә күркәм кешеләр

Әти-әни – гаиләнең тоткасы, балалар – гаиләнең көзгесе. Әгәр тотка купмасын, көзге ватылмасын дисәң, бер-береңне аңлап хөрмәт итеп яшәргә кирәк. Гаилә никадәр нык булса, аннан килгән җылылыкта шулкадәр яктырак була.

Минем бу язмам бер-берсен хөрмәт итеп, бер-берсенең кадерен белеп яшәүче, намуслы хезмәтләре белән танылган, уңган-булган балалар тәрбияләгән – үрнәк Сабировлар гаиләсе турында.

Шушы көннәрдә бөтен гомерен намуслы хезмәткә багышлаган «Хезмәт ветераны», «Тыл ветераны» Минһаҗ абыйга 90 яшь! Озакламый Гайшә апага 85 яшь тула. Бергә гаилә коруларына 65 ел булган. Сирәк очрый торган һәм бик күңелле вакыйга. Сокланырлык гомерләр. Сөбханалла!

1930 елның 2 октябрендә Гайфетдин бабай белән Зәйтүнә әбиләрнең 4 балалы гаиләсендә беренче мәхәббәт җимеше булып Минһаҗ абый дөньяга аваз сала. Туган җанлы Минһаҗ абый ике энесенә, бер сеңлесенә яраткан абыйлары булып яши. Фәвгәл, Хөсәен һәм Илдус абыйлар бер-берсен кайгыртып, ярдәмләшеп яшиләр. Минһаҗ абый сугыш чоры баласы. Беренче бала булгач, бөтен авырлык аңа эләккән. Кечкенәдән тормыш арбасына җигелеп, авыр сугыш елларында зурлар белән беррәттән үзенең өлешен керткән. Ачлыгын-ялангачлыгын да күргән. Ул елларда яшүсмер генә булса да, нинди генә эшләр башкарырга туры килми аңа.

Тәртипле, сабыр холыклы Минһаҗ абый, үз авылыбызның чибәр, эшкә уңган Гайшә апаны үзенә тормыш иптәше итеп сайлый. Алар 1955 елда өйләнешәләр. Ул чорларда әле тормыш авыр була. Әмма яшьләр тыныч тормышта ничек тә көн итеп булыр дип хыялланып, берсе артыннан берсе дүрт сабыйга, дүрт егеткә: Ислам, Илһам, Илсур һәм Илнурга гомер бүләк итәләр. Егетләр дүртесе дә бик тәртипле, акыллы булып үсәләр, мәктәпне тәмамлагач, төрле шәһәрләргә китеп эшкә урнашалар, гаилә коралар. Тормыш юлларында югалмыйча, белем алып үз урыннарын таптылар.

Минһаҗ абый белән Гайшә апаның горурланырлык лачын кебек уллары, Сабировларның нәселен дәвам итүче сигез онык, әби-бабайны сөендереп унике оныкчыклары үсеп килә. Алар балаларының игътибарын, кайгыртуын, ярдәмнәрен тоеп яшиләр. Ата-ана өчен моннан да зуррак бәхет юк.

Ни кызганыч, бала хәсрәтен дә күрергә туры килә аларга. Төпчек уллары Илнур яшьли фаҗигале төстә гаиләсен һәм ике улын калдырып китеп бара. Әмма алар сынауларга бирешми, ачы хәсрәтне эчкә йотып, алга карап, башка балаларының шатлыкларына сөенеп яшәүләрен дәвам итәләр.

Алар бөтен гомерләрен туган колхозларына багышладылар. Ару-талуны белмичә туган авылыбызга хезмәт куйлар. Минһаҗ абый атлар карый, дуңгызлар, сыерлар фермасында, Гайшә апа колхозның төрле эшләрендә, басуда, мидырда, ашлачә үстерүдә эшлиләр. Икесе дә тырыш хезмәтләре өчен медаль, грамоталар һәм истәлекле бүләкләр белән бүләкләнәләр.

Балалары да бик игътибарлылар, олыгайган көннәрендә әти-әниләренә авыр булыр диеп Алабугада яшәүче улы Илһам, килене Илфира әти-әниләрен карарга кайттылар. Бүгенге көндә бик матур, тигез гомер итәләр. Сөбханалла диярга онытмыйк! Кулларыннан килгәнчә йорт тирәсендә эшләп йөриләр.

Икесе дә дин юлында, биш вакыт намазларын, уразаларын калдырмыйлар. Минһаҗ абый авылның бер ягыннан икенче ягына җомга намазларына да йөри. Әлһәмдүлилләһ!

Оныкчыклары белән дә вакытларын бик рәхәтләнеп үткәрәләр.

– 90 яшь гомер кай арада узып киткәндер, сизми дә калдым, Пәйгамбәребез (с.г.в.) әйткәнчә: «Бер ишектән кереп, икенчесеннән чыккан кебек кенә булдым», – диеп шаярта. Йөрәк гел 18 яшьтә кебек, – ди Минһаҗ абый.

Мин аларга карап сокланам, алар гел шат күңелле, оптимист кешеләр. Булганына канәгать булып, әйләнә-тирәдәгеләргә игелек кылып, шөкерана кылып яшиләр.

Сикәлтәле, гыйбрәтле тормыш юлын үткән, гасырга якын гомер кичергән олы җанлы авылдашларыбыз Минһаҗ абый белән Гайшә апага иң изге теләкләребезне юллыйсыбыз килә. Сезгә бер-берегезгә терәк булып, Ходай биргән гомерегезне саулык-сәламәтлектә, күңел тынычлыгы белән тигезлектә, балалар хәсрәте күрмичә, балаларыгызның, онык-оныкчыкларыгызның кадер-хөрмәтендә яшәргә насыйп булсын.

Ходай биргән олы бүләк бит ул-
Тигезлектә гомер итүләр.
Язмыш салган урау юллардан
Иңне-иңгә терәп үтүләр.
Тагын бик күп еллар тигезлектә
Матур парлар булып яшәгез.
Ныклы сәламәтлек юлдаш булсын,
Балкып торсын тормыш чәчкәгез!

Гөлсем Билалова,
Татар Баганалысы авылы китапханәчесе

Минһаҗ абый тормыш иптәше Гайшә апа белән. Фотоны Гөлсем Билалова тәкъдим итте.

Век Татарстана 100
100 лет
ТАССР
100 ЛЕТ ОБРАЗОВАНИЯ ТАТАРСКОЙ АССР
Ленин орденлы укытучы

Әти - әнисе
Габдулла Тукай Мөхәммәтгариф улы (1886 – 1913)
Тукайның сәяхәтләре
Кушлавыч авылы
И гомеремнең нурланып үскән яшел яфрак чагы! Г.Тукай
Г. Тукайга һәйкәлләр

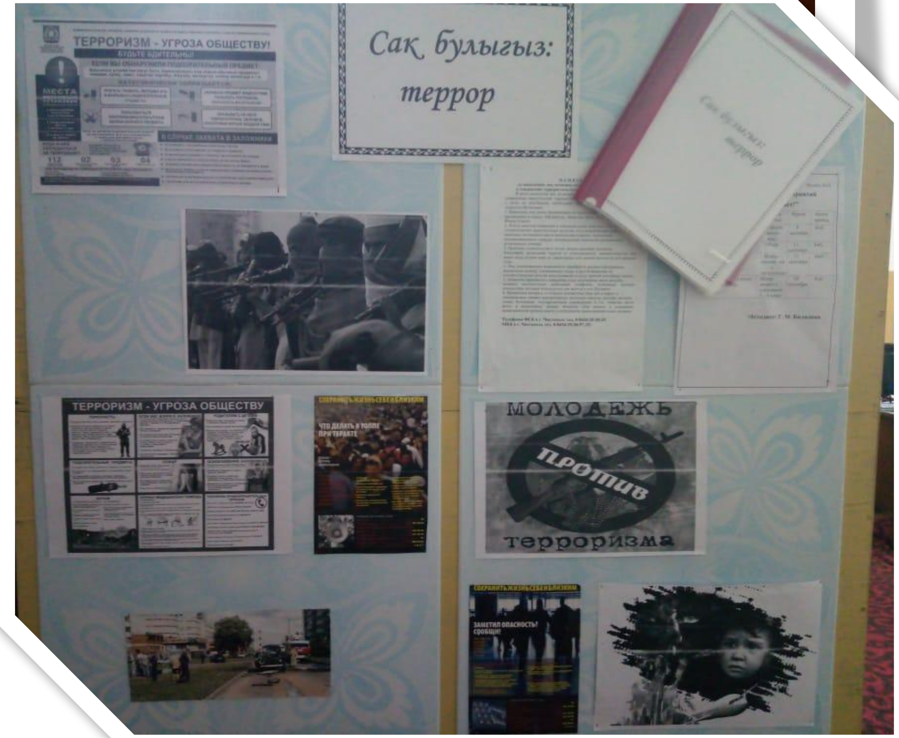
ТЕРРОРИЗМ - УГРОЗА ОБЩЕСТВУ!
БУДЬТЕ БДИТЕЛЬНЫ!
В СЛУЧАЕ ЗАХВАТА В ЗАЛОЖНИКИ
Сак булыгыз: террор
ТЕРРОРИЗМ - УГРОЗА ОБЩЕСТВУ
ЧТО ДЕЛАТЬ В ТОЛПЕ ПРИ ТЕРАКТЕ
МОЛОДЕЖЬ против терроризма
ЗАМЕТИЛ ОПАСНОСТЬ? СООБЩИ!

И туган тел, и матур тел,
Әткәм, әнкәмнең теле;
Дөньяда күп нәрсә белдем
Син, туган тел, аркылы.
Габдулла Тукай
Туган тел – иң татлы тел
Татарстанда халыклар дуслыгы
Татар теле
ТУГАН ТЕЛ
Габдулла Тукай
И матур тел!
КҮРЕНЕКЛЕ КЕШЕЛӘР ТЕЛ ТУРЫНДА
Мыек астыннан гына...
"МӘҢГЕ ЯШӘ БЕЗНЕҢ КҮҢЕЛЛӘРДӘ ГАБДУЛЛА ТУКАЙ"
ГАБДУЛЛА ТУКАЙ
БАТЫРША
ТУФАН Миңнуллин

Филиал АО «Татмедиа»
Редакция журнала «Салават купере» (журнал «Сәхнә»)

ТАТ МЕДИА Сәхнә

ДИПЛОМ

ЛАУРЕАТА

вручается

Билаловой Камиле Анваровне

за активное участие
в литературно-театральном фестивале

«Читающий Татарстан: литературная сцена»

(наименование организации)

Министерство культуры Республики Татарстан
ГБУК РТ «Республиканская детская библиотека»

БЛАГОДАРСТВЕННОЕ ПИСЬМО

за организацию участия детей в
Международном литературном онлайн марафоне чтения
«Читающие дети: читаем на языках народов
Республики Татарстан»

Татарско-Баганинская сельская библиотека филиал №24
МБУК «Чистопольская МЦБ»
Чистопольского муниципального района РТ

Директор ГБУК РТ
«Республиканская

Министерство культуры Республики Татарстан
ГБУК РТ «Республиканская детская библиотека»

ДИПЛОМ
участника

Международного литературного марафона чтения
«Читающие дети: читаем на языках народов
Республики Татарстан»

Выдан Хадиеву Разилю

Директор ГБУК РТ
«Республиканская детская библиотека» И.Д.Мухаметгареева

Казань 2020

МАУК «Центральная межпоселенческая библиотека»
Белебеевского района Республики Башкортостан
Поселенческая библиотека № 3 с детским отделением

ПРИ ПОДДЕРЖКЕ ФОНДА ПРЕЗИДЕНТСКИХ ГРАНТОВ

Диплом

участника акции
«Красота своими руками»
награждается
МБУК Татарско - Баганинская
сельская библиотека филиала №24
Чистопольского муниципального
района Республики Татарстан

Директор МАУК «ЦМБ»
Белебеевского района И.В. Кирьянова

ноябрь 2020г.

Муниципальное бюджетное учреждение
«Централизованная библиотечная система
Елабужского муниципального района»
Республики Татарстан

СЕРТИФИКАТ

участника
Межрегиональной сетевой
акции
«Читаем Гиззата –
Гыйззәт әсәрләрен
укыйбыз»
вручается

Билаловой Гульсум Минхайдаров
методисту Татарско - Баганинско
сельской библиотеки
филиала №24

Директор МБУ
«Централизованная библиотечная система
Елабужского муниципального района»

Татарстан, г. Елабуга,
15 августа - 15 сентября, 2020 год

Муниципальное бюджетное учреждение
«Централизованная библиотечная система»
муниципального образования
«Лениногорский муниципальный район»
Республики Татарстан

ДИПЛОМ

участника межрегиональной
сетевой акции

“Читаем Дарзамана.
Дәрзаман әсәрләрен укыйбыз”

НАГРАЖДАЕТСЯ

Билалова Гульсум
Минхайдаровна
методист филиала
№24

Директор МБУ
«Централизованная библиотечная система»
МО «ЛМР» РТ: Л.Х.Хайруллина

г.Лениногорск, 2020 г.

Департамент культуры и молодежной политики
Администрации г.о. Самара
МБУК г.о. Самара
«Централизованная система детских библиотек»

ДИПЛОМ

участника
VIII МЕЖДУНАРОДНОЙ АКЦИИ
«КНИЖКА НА ЛАДОШКЕ»
награждается

Билалова Гульсум Минхайдаровна
методист Татарско - Баганинской
сельской библиотеки
филиала №24

Директор
МБУК г.о. Самара «ЦСДБ

Казанский государственный институт культуры
выражает

Благодарность

за участие в онлайн-марафоне
«Я горжусь своей профессией»
13-27 мая 2020 г.

Билаловой Гульсум Минхайдаровне,
Татарско-Баганинский сельский филиал №24
МБУК «Чистопольская межпоселенческая центральная библиотека»
Чистопольского муниципального района РТ

Ректор
Казанского государственного
института культуры Р.Ш. Ахмадиева

Дорогие друзья!

Проведите своё свободное время в нашей библиотеке и мы поможем вам найти ответы на любые вопросы, поддержим вашу творческую инициативу, учтем ваши интересы! Возможности современной библиотеки безграничны!