Гамир Насрый – язучы һәм драматург 1916 - 1959

Әнисе Нагимә абыстай

Әтисе Гариф мулла

Гамир Насрыйның туган йорты, хәзерге балалар бакчасы

“Ялкау Бикмөхәммәт” комедиясен язганда

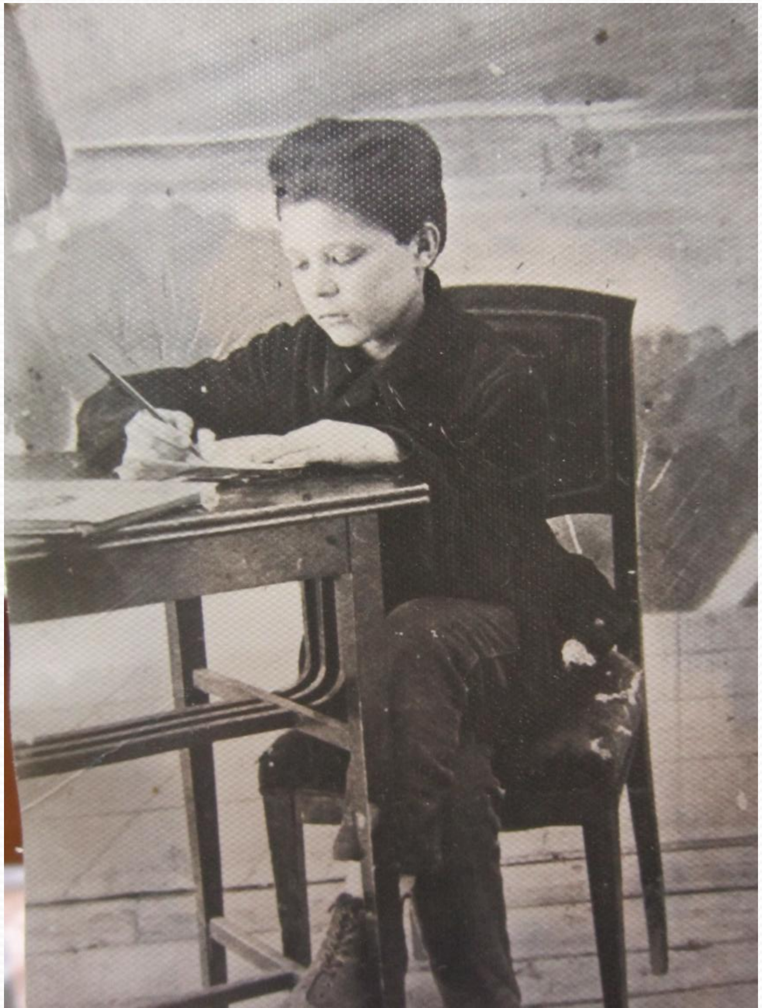

Әнисе һәм туганнары белән

Казанда белем алган Нуриманов исемендәге мәктәп

Колхозда эшләгән еллары

Фронтта Ш.Мөдәрис белән

Казах язучысы белән

Бөек Ватан сугышы елларында

Бөек Ватан сугышында катнашкан татар язучылары белән

Гамир Насрый әнисе һәм туганнары белән

Балалары һәм тормыш иптәше К.Саттарова

Абыйлары Зәкәрия һәм Барый белән

Яшьтәше һәм иң якын дусты М.Фатхиев

Бер төркем татар язучылары арасында

“Яшел эшләпә” комедиясеннән күренешләр

Гамир Насрыйның абыйсы Кави Насретдинов

Г.Тукай кабере янында

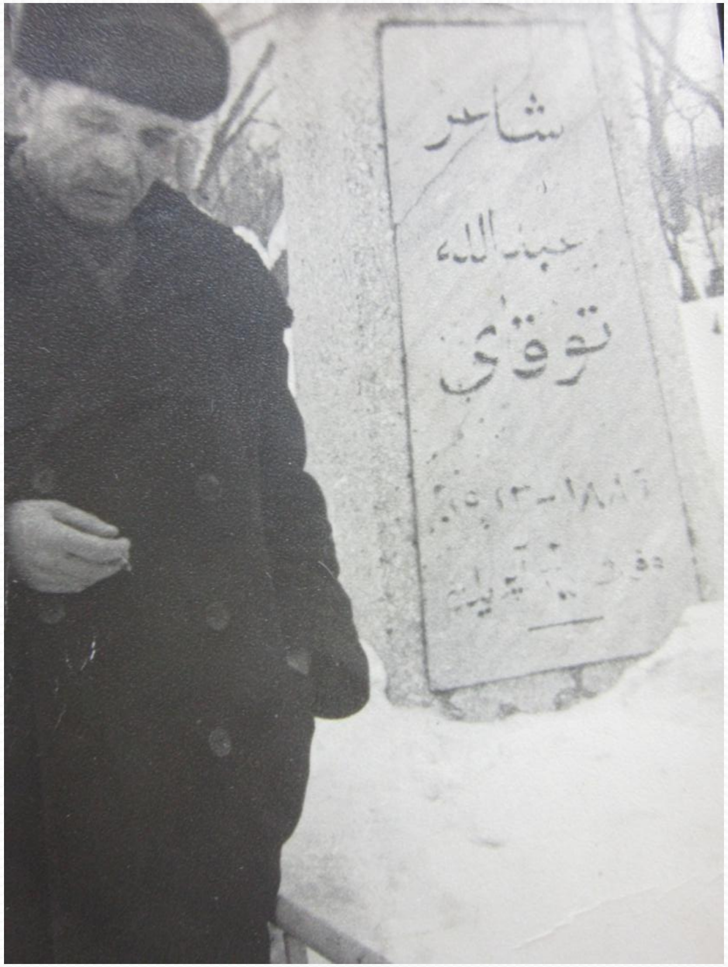

Ял вакытында

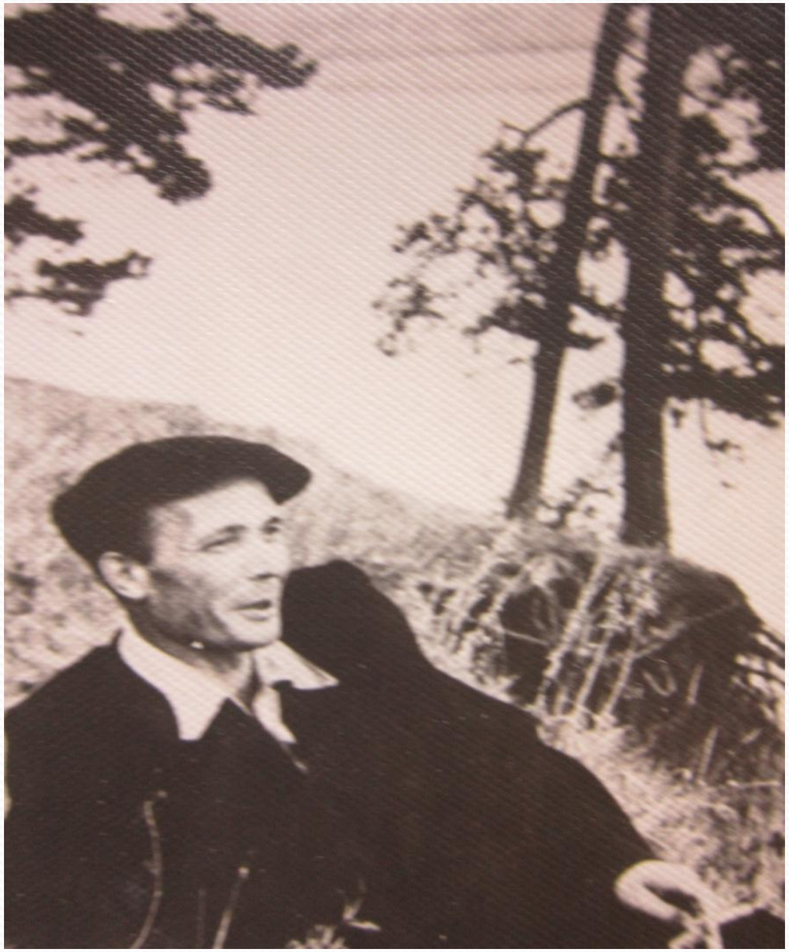

Әнисе һәм дуслары белән

Туганнары һәм балалары

Басылып чыккан кайбер китаплары

ГАМИР
НАСРЫЙ
САЙЛАНМА ӘСӘРЛӘР

Уголок литературно-краеведческого музея
СВИДЕТЕЛЬСТВО
Авылдашыбыз, язучы һәм
драматург Гамир Насрый
1916-1959
Басылган китаплары:

Домашняя утварь

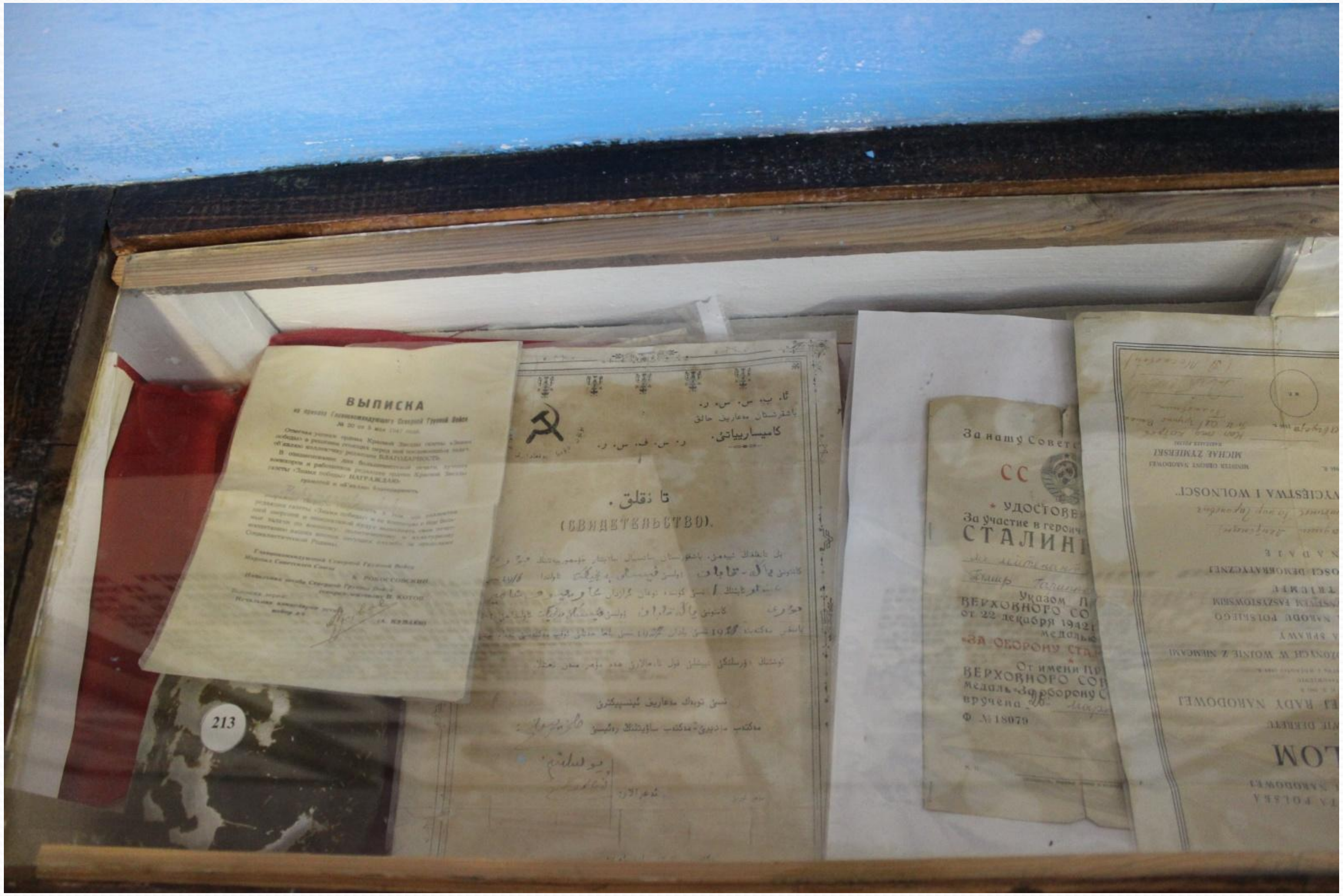
ВЫПИСКА
(СВИДЕТЕЛЬСТВО).
213

Ғамир Насрыйҙың шәхси әйберҙәре
Личные вещи Гамира Насрый

«ТАЛКЫШ КЫРЛАРЫ БУЙЛАП»
(ОЧЕРК)
«АНА КҮҢЕЛЕ»
(ПЬЕСА)
«ӨЛГЕР КЫЗ»
(КОМЕДИЯ)
«ҮЛЕМ КҮПЕРЕ»
(ОЧЕРК)
«ДЕЛЕГАТ»
(ПЬЕСА)
МАТЕРИАЛЫ ДЛЯ
ПЬЕС
ГАМИРА НАСРЫЯ

Авылдашыбыз, язучы һәм драматург Гамир Насрый
1916 - 1959 е.е.
Гамир Насрый (Гамир Гариф улы Насретдинов) 1916 нчы елның 3 гыйварендә Башкортстан республикасы Кызыл Кама районы Иске Янҗегет авылында туган.
Авыл мәктәбендә башлангыч белем алганнан соң, 1928-1931 елларда Казанда туганнары гаиләсендә тәрбияләнә һәм җидееллык мәктәптә укый.
1932 елда авылга кайтып, 1934 елга кадәр колхозда хисапчы, район башкарма комитетының авыл хуҗалыгы бүлегендә секретарь һәм район газетасы редакциясендә әдәби хезмәткәр булып эшли. 1934-1937 елларда Казан театр техникумында укый, аны укышны тәмамлагач, Кызыл Армия сафында хезмәт итә (1937-1940), совет-фин сугышы кампаниясендә катнаша.
1942 елны Г.Насрый фронтка китә. Сталинград янындагы һәм бүтән фронтлардагы сугышларда катнаша, ике тапкыр яралана, күрсәткән шәхси батырлыклары өчен Кызыл Йолдыз ордены, „Батырлык өчен" медале белән бүләкләнә. Ватан сугышының соңгы чорында ул фронт газеталарында хәрби корреспондент булып хезмәт итә, сугышчыларның батырлыклары турында үзе эшләгән „Фронт хакыйкате" (соңыннан „Җиңү байрагы) газетасы битләрендә йөзләрчә хәбәрләр, очерклар, шигырьләр бастыра.
1947 елда армиядән кайткач, Г.Насрый 1949 елга кадәр Татарстан радиокомитетында драматик һәм музыкаль тапшырулар редакторы булып эшли, ә 1949 елдан профессиональ язучылык хезмәтенә күчеп гомеренең соңгы көннәренә кадәр (Г.Насрый 1959 елның 27 декабрендә вафат булды) әдәби иҗат эше белән генә шөгыльләнә.
Г.Насрый бик яшьли каләм тибрәтә башлый. 1932 елда унчалты яшьлек үсмер малай чагында, аның „Ялкау Бикмөхәммәт" исемле дүрт пәрдәле пьесасы матбугатта чыга.
Г.Насрый - дүрт дистәгә якын сәхнә әсәре авторы. Көндәлек матбугатта һәм аерым җыентыкларда аның шулай ук күп санлы сатирик шигырьләре һәм поэмалары, хикәяләре, очерклары басылган, бик күп шигырьләренә композиторлар көй язган.
Г.Насрый 1948 елдан Язучылар союзы члены була
Басылган китаплары:
1. Сайланма әсәрләр:(Пьесалар, җырлар)-Казан. Таткитапнәшр. 1966.
2. Ялкау Бикмөхәммәт (Пьеса)-Казан. Татиздат. 1932.
3. Колхоз театры.- Казан. Татгосиздат. 1934.
4. Делегат (Пьеса).- Казан. Татгосиздат. 1936.
5. Ил читендә (Шигырьләр)-Казан. Татгосиздат. 1941.
6. Комедияләр.- Казан. Таткнигоиздат. 1950.
7. Пьесалар.- Казан. Таткнигоиздат. 1953.
8. Кадерле минутлар (Пьеса)-Казан. Таткнигоиздат 1955.
9. Туган авылым (Пьеса)- Казан. Таткнигоиздат 1956.
10. Яшел эшләпә (Комедияләр)-Казан. Таткитнәшр 1958.
11. Дорогие минуты (Пьеса)- М.. Искусство 1957.
12. Зеленая шляпа (Комедия)- М.. ВУОАП. 1959.
Аның турында:
Гыйззәт Б. Танылган драматург.-Соц. Тат. 1966. 4.01.
Күренекле драматург Г.Насрыйның тууына 60 ел.- -Казан утлары. 1976. №1
Гыйззәт Т. Г. Насрый иҗаты турында.- Кит..
Гыйззәт Т. Әсәрләр. 4 т.. Казан. 1978 ел.

Язучының музеенда

Игътибарыгыз өчен зур рәхмәт!