



**СОЦИАЛЬНЫЙ
КОНТРАКТ**



**ПРОГРАММА
НОВЫХ ВОЗМОЖНОСТЕЙ**

Социальный контракт - соглашение, которое заключено между гражданином и органом социальной защиты населения, в соответствии с которым орган социальной защиты населения обязуется оказать гражданину государственную социальную помощь, гражданин - реализовать мероприятия, предусмотренные для выхода из трудной жизненной ситуации (далее- ТЖС)

Цель соцконтракта стимулирование граждан к активным действиям по преодолению трудной жизненной ситуации

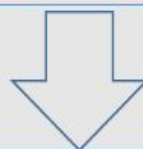

**Повышение денежных доходов гражданина (семьи гражданина) по истечении срока действия социального контракта;
преодоление гражданином (семьей гражданина) трудной жизненной ситуации по истечении срока действия социального контракта**

ВАЖНО

Направления соцконтракта, количество (5 830)

34%

Поиск работы

18%

Осуществление ИП

19%

Ведение личного подсобного хозяйства

29%

Иные мероприятия, направленные на преодоление ТЖС

Ответственные исполнители

Министерство социального развития, опеки и попечительства

Министерство труда и занятости

Министерство экономического развития

Министерство сельского хозяйства

Министерство образования

Органы местного самоуправления

Задачи соисполнителей комплекса мер:

1

Выявлять малоимущих граждан, оказавшихся в ТЖС
Информировать данных граждан о возможности заключения соцконтракта

2

Содействовать в поиске гражданином работы с последующим трудоустройством



4

Содействовать гражданину в осуществлении ведения им личного подсобного хозяйства, в реализации продукции личного подсобного хозяйства

3

Содействовать гражданину в создании условий для осуществления предпринимательской деятельности

КОЛИЧЕСТВО ЗАКЛЮЧЕННЫХ СОЦИАЛЬНЫХ КОНТРАКТОВ

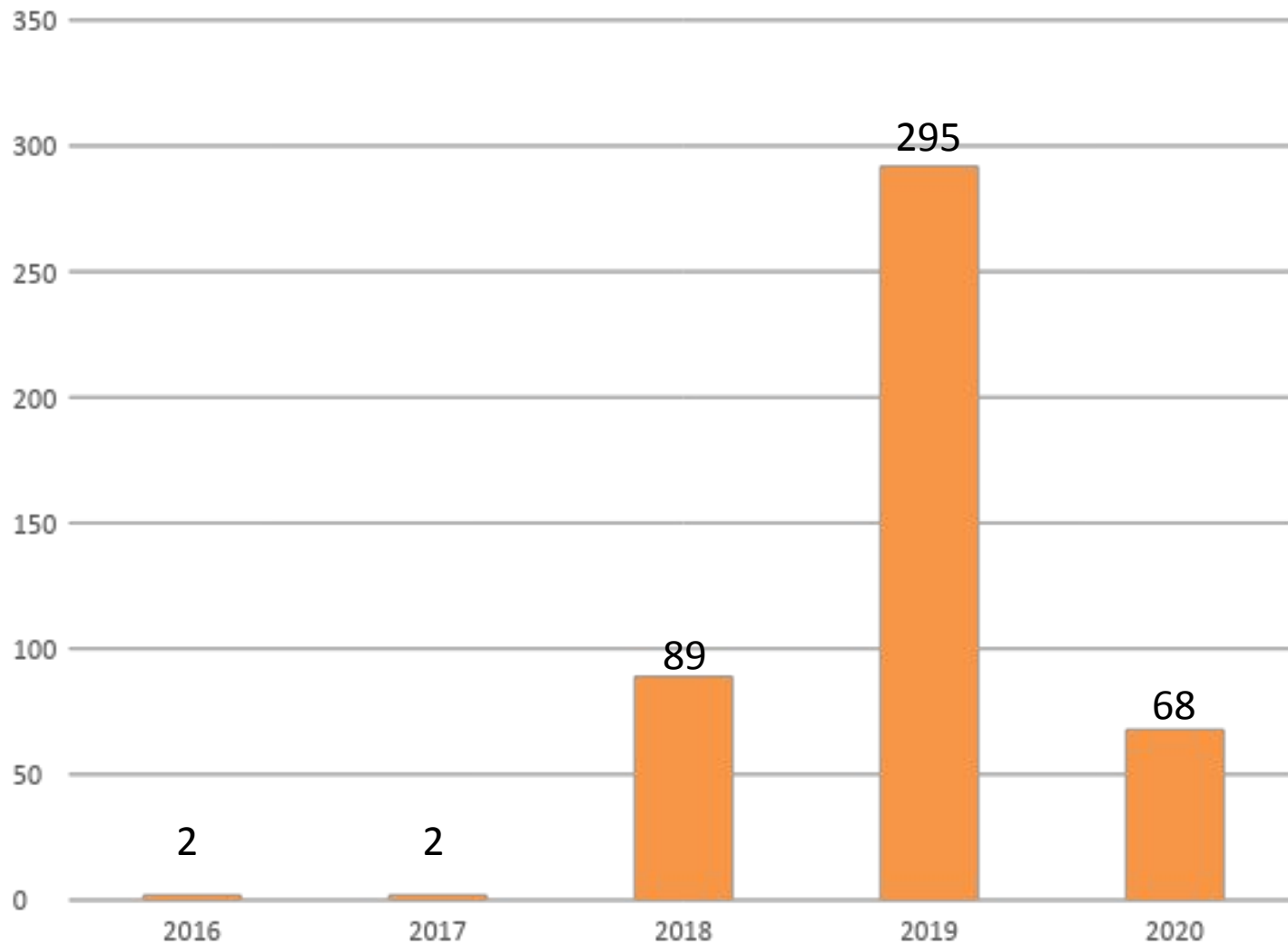

Сравнительный анализ социальных контрактов:

Направления реализации социальных контрактов	2019 год	2020 год
	К-во соц. контрактов	К-во соц. контрактов
ведение личного подсобного хозяйства	73	13
изготовление швейных изделий	117	33
развитие садоводства, огородничества	42	11
поиск работы, прохождение профессионального обучения	22	8
приобретение инструментов для ремонтных работ	9	1
осуществление индивидуальной предпринимательской деятельности	5	2
осуществление иных мероприятий	27	0
деятельность по сбору и сдаче пищевых лесных ресурсов	0	0
ИТОГО:	295	68

Законом Иркутской области от 19 июля 2010 года № 73-ОЗ «О государственной социальной помощи отдельным категориям граждан в Иркутской области» установлены:

Категории граждан, имеющие право на оказание государственной социальной помощи, в том числе на основании социального контракта:

малоимущие семьи, малоимущие одиноко проживающие граждане при условии, что наличие дохода семьи (гражданина) ниже величины прожиточного минимума обусловлено объективными обстоятельствами, не зависящими от них самих.

Объективными обстоятельствами, не зависящими от граждан, являются:

- инвалидность,
- потеря кормильца,
- безработица,
- утрата (повреждение) движимого имущества, повреждение жилого помещения, утрата (разрушение) жилого помещения,
- длительное и (или) дорогостоящее лечение,
- уход за ребенком в возрасте от 1,5 до 3 лет, ребенком-инвалидом, инвалидом I группы и тому подобное.
- многодетные семьи

Необходимые документы:

- 1) документ, удостоверяющий личность получателя государственной социальной помощи, его законного представителя;
- 2) документы, удостоверяющие личность членов семьи получателя государственной социальной помощи, - для малоимущей семьи;
- 3) справка о составе семьи;
- 4) документы, подтверждающие, что наличие у получателя государственной социальной помощи дохода ниже величины прожиточного минимума для семьи (величины прожиточного минимума для одиноко проживающего гражданина) обусловлено объективными обстоятельствами, не зависящими от него самого

Семья Зборовских

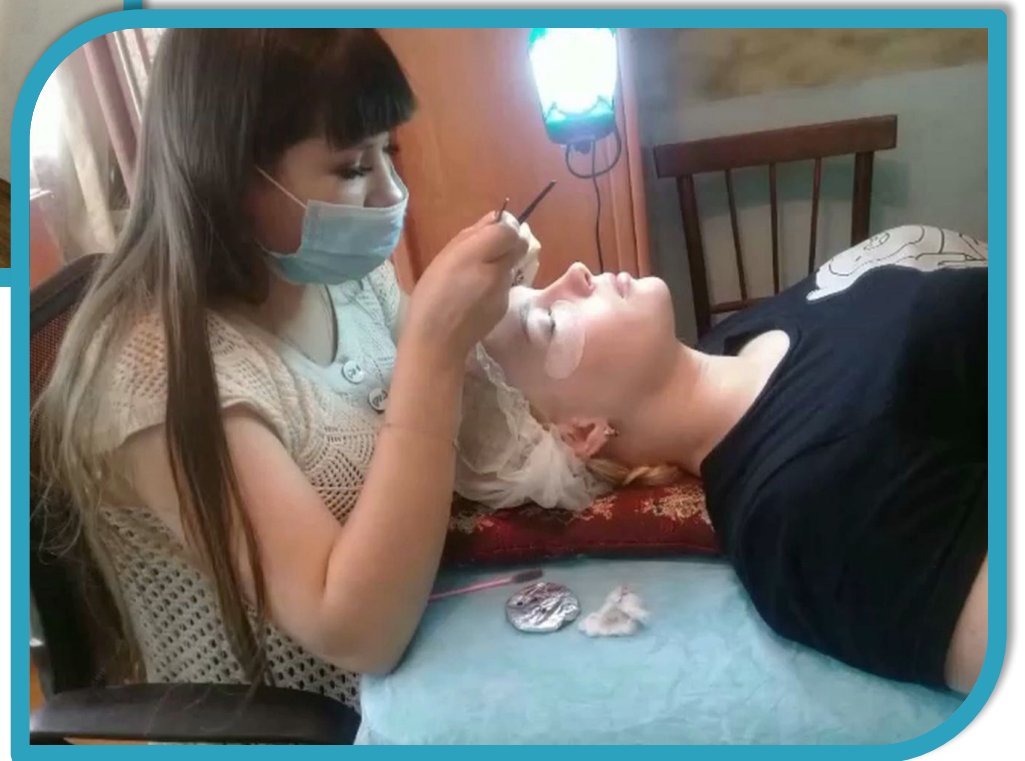

Семья Солобута



Семья Гасановых



Личное подсобное хозяйство



Мероприятия и размеры ГСП на основании социального контракта, которые необходимо установить с учетом Правил предоставления и распределения субсидии из федерального бюджета:

Наименование мероприятия	Размер социальной выплаты	Срок предоставления выплаты по социальному контракту	Требования к обязательствам гражданина по окончании исполнению социального контракта	Примечание
поиск работы	<p>13 012 руб. (ПМ для трудоспособного населения за II кв. предшествующего года)</p> <p>30 000 руб. – курс обучения</p> <p>6 506 руб. (50% величины ПМ для трудоспособного населения за II кв. предшествующего года)</p> <p>25 269 руб. (МРОТ с учетом размеров страховых взносов)</p>	<p>ежемесячно, не более 4 мес.</p> <p>ежемесячно, не более 3 мес.</p> <p>ежемесячно, не более 3 мес.</p>	<p>а) встать на учет в органах занятости населения в качестве безработного или ищущего работу;</p> <p>б) зарегистрироваться на портале "Работа в России";</p> <p>в) осуществить поиск работы с последующим заключением трудового договора в период действия социального контракта;</p> <p>г) пройти в период действия социального контракта проф. обучение или получить дополнительное проф. образование, если указанное обязательство установлено социальным контрактом;</p> <p>д) пройти в период действия социального контракта стажировку с последующим заключением трудового договора, если указанное обязательство установлено социальным контрактом.</p>	<p>Общий срок, на который заключается социальный контракт, составляет не более чем на 9 мес.</p> <p>возмещение работодателю расходов на проведение стажировки. Необходим НПА, регулирующий предоставление субсидии работодателю (в настоящее время данный механизм отсутствует)</p>

Мероприятия и размеры ГСП на основании социального контракта, которые необходимо установить с учетом Правил предоставления и распределения субсидии из федерального бюджета:

Наименование мероприятия	Размер социальной выплаты	Срок предоставления выплаты по социальному контракту	Требования к обязательствам гражданина по исполнению социального контракта	Примечание
<p>осуществление индивидуальной предпринимательской деятельности</p>	<p>не более 250 000 руб.</p> <p>не более 30 000 руб. (курс обучения)</p>	<p>единовременно</p> <p>единовременно</p>	<p>а) встать на учет в налоговом органе в качестве индивидуального предпринимателя или налогоплательщика налога на профессиональный доход;</p> <p>б) представить в орган социальной защиты населения документы, подтверждающие факт расходования средств, с целью постановки на учет в качестве индивидуального предпринимателя или налогоплательщика налога на профессиональный доход;</p> <p>в) приобрести в период действия социального контракта основные средства, материально-производственные запасы, принять имущественные обязательства (не более 15 процентов от назначаемой выплаты), необходимые для осуществления индивидуальной предпринимательской деятельности, и представить в орган социальной защиты населения подтверждающие документы;</p> <p>г) вернуть денежные средства, полученные в качестве государственной социальной помощи, в полном объеме и в срок не позднее 30 дней со дня прекращения индивидуальной предпринимательской деятельности (в случае ее прекращения в период действия социального контракта по собственной инициативе)</p>	<p>Общий срок, на который заключается социальный контракт, составляет не более чем на 12 мес.</p>

Мероприятия и размеры ГСП на основании социального контракта, которые необходимо установить с учетом Правил предоставления и распределения субсидии из федерального бюджета:

Наименование мероприятия	Размер социальной выплаты	Срок предоставления выплаты по социальному контракту	Требования к обязательствам гражданина по исполнению социального контракта	Примечание
ведение личного подсобного хозяйства	<p>не более 100 000 руб.</p> <p>не более 30 000 руб. (курс обучения)</p>	<p>единовременно</p> <p>единовременно</p>	<p>а) встать на учет в налоговом органе в качестве налогоплательщика налога на профессиональный доход;</p> <p>б) приобрести в период действия социального контракта необходимые для ведения личного подсобного хозяйства товары, а также продукцию, относимую к сельскохозяйственной продукции, утвержденную постановлением Правительства Российской Федерации от 25 июля 2006 г. № 458 "Об отнесении видов продукции к сельскохозяйственной продукции и к продукции первичной переработки, произведенной из сельскохозяйственного сырья собственного производства";</p> <p>в) осуществлять реализацию сельскохозяйственной продукции, произведенной и переработанной при ведении личного подсобного хозяйства.</p>	<p>Общий срок, на который заключается социальный контракт, составляет не более чем на 12 мес.</p> <p>Необходим НПА Иркутской области утвержденных нормативов чистого дохода в стоимостном выражении от реализации полученных в личном подсобном хозяйстве плодов и продукции (в настоящее время отсутствует)</p>

Мероприятия и размеры ГСП на основании социального контракта, которые необходимо установить с учетом Правил предоставления и распределения субсидии из федерального бюджета:

Наименование мероприятия	Размер социальной выплаты	Срок предоставления выплаты по социальному контракту	Требования к обязательствам гражданина по исполнению социального контракта	Примечание
осуществление иных мероприятий, направленных на преодоление гражданином трудной жизненной ситуации	13 012 руб. (ПМ для трудоспособного населения за II кв. предшествующего года)	ежемесячно, не более 6 мес.	<p>а) предпринять активные действия по выполнению мероприятий, предусмотренных социальным контрактом;</p> <p>б) с целью удовлетворения текущих потребностей приобрести товары первой необходимости, одежду, обувь, лекарственные препараты, товары для ведения личного подсобного хозяйства, пройти лечение, профилактический медицинский осмотр, в целях стимулирования ведения здорового образа жизни, а также приобрести товары для обеспечения потребности семьи гражданина в товарах и услугах дошкольного и школьного образования.</p>	Общий срок, на который заключается социальный контракт, составляет не более чем на 6 мес.

Основное требование к конечному результату оказания государственной социальной помощи на основании социального контракта с целью оценки его эффективности



**Повышение денежных доходов гражданина (семьи гражданина) по истечении срока действия социального контракта;
преодоление гражданином (семьей гражданина) трудной жизненной ситуации по истечении срока действия социального контракта**