Проблемы демографии в России

Колонцовой Надежды гр 13111

- **Демогра́фия** — наука о закономерностях воспроизводства населения, о зависимости его характера от социально-экономических, природных условий, миграции, изучающая численность, территориальное размещение и состав населения, их изменения, причины и следствия этих изменений и дающая рекомендации по их улучшению.

- Термин «демография» впервые появился в 1855 в названии книги французского ученого А.Гийяра Элементы статистики человека, или Сравнительная демография. Официальное признание он получил после проведения Международного конгресса гигиены и демографии в Женеве в 1882.

ДЕМОГРАФИЧЕСКАЯ ЯМА
Динамика численности населения России (РСФСР)
ВЗГЛЯД
© Все права защищены
год, среднегодовая численность населения, тыс. человек
Число родившихся, тыс. человек
Число умерших, тыс. человек
2782
1960 г. 119 906
886
1991
1965 г. 126 749
958
1904
1970 г. 130 252
1131
2106
1975 г. 134 092
1310
2203
1980 г. 138 483
1526
2375
1985 г. 143 033
1625
1989
1990 г. 147 969
1656
1364
1995 г. 148 376
2204
1267
2000 г. 146 597
2225
1457
2005 г. 143 114
2304
1762
2009 г. 141 909
2014
Одна «демографическая яма» уже имела место: 1960—1975, когда родителями становились «дети войны».
Из второй «демографической ямы», существенно более глубокой и широкой, Россия выбирается сейчас.
Источник: Федеральная служба государственной статистики (www.gks.ru), Демоскоп Weekly www.demoscope.ru

- В русский язык термин вошел с 1870-х в связи с работами 8-й сессии Международного статистического конгресса (Петербург, 1872); первоначально употреблялся как синоним статистики населения.

- В дальнейшем демографией стали называть вид деятельности по сбору данных, описанию и анализу изменений в численности, составе и воспроизводстве населения; реже — просто данные о населении.

- Прилагательное «демографический» употребляется как «относящийся к изучению населения» (например, демографическая литература), а также как «относящийся к населению» (например, демографическая структура).

Ежегодный прирост (в млн. человек)
млн. человек
100
80
60
40
20
0
1950
1960
1966
1968
1970
1972
1974
1976
1978
1980
1982
1984
1986
1988
1990
1992
1994
1996
1998
2000
годы

- Постперестроечный период в России ознаменовался демографической катастрофой, получившей название «русский крест» (Римашевская 1999; Вишневский, Андреев, Трейвиш 2003).

- С 1987 г. по 1993 г. рождаемость в стране сократилась с 2 до 1,3 ребенка на женщину (или с 17,2 до 9,4 родов на 1000 чел.).

- С 1986 по 1994 гг. смертность в России выросла с 10,4% (смертей на 1000 чел. в год) до катастрофического и аномального для сколь-нибудь развитых стран уровня 15%.

- В 1991-1992 гг. смертность сравнялась с рождаемостью, а вскоре и значительно превысила ее.

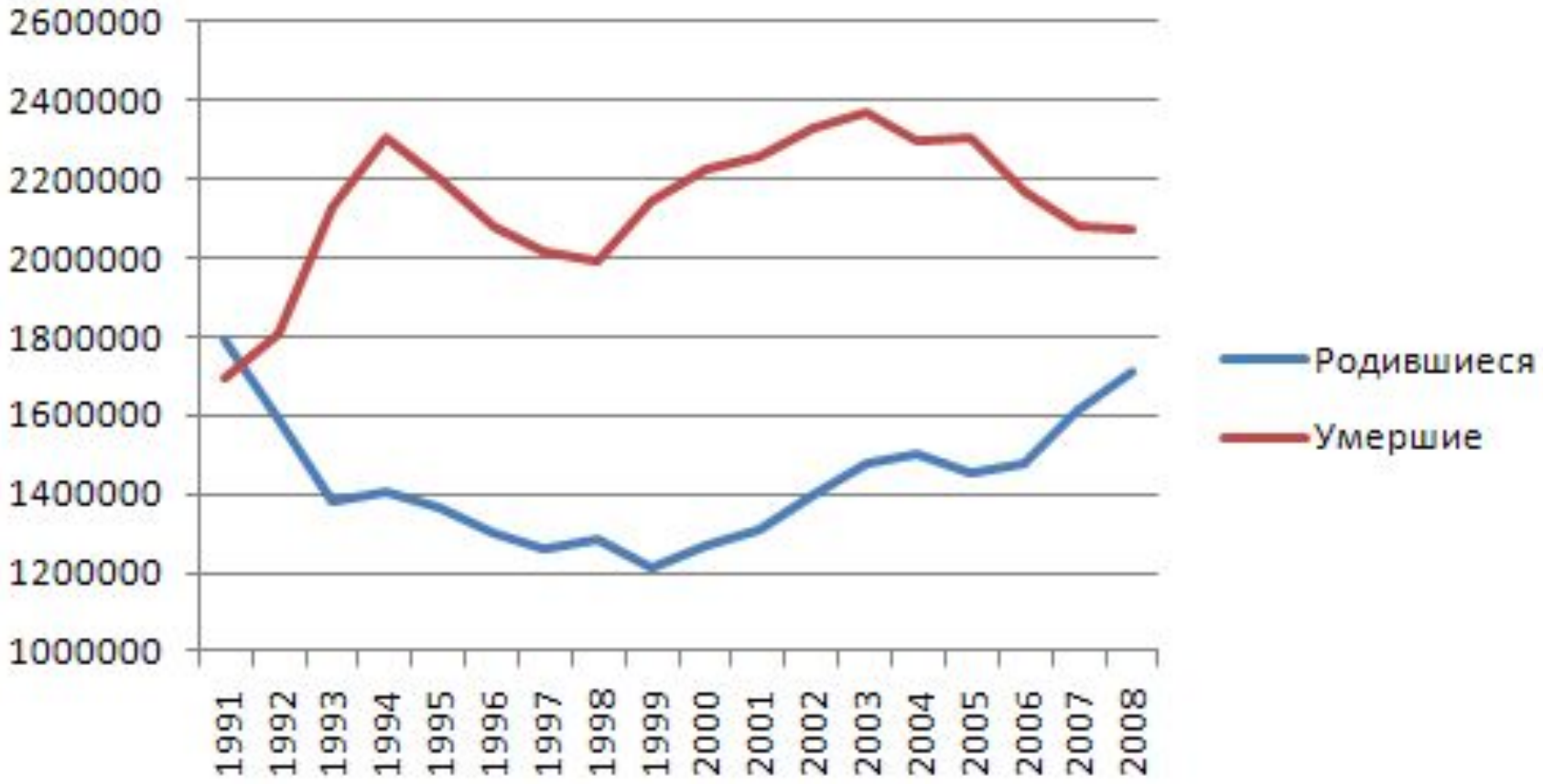
2600000
2400000
2200000
2000000
1800000
1600000
1400000
1200000
1000000
1991
1992
1993
1994
1995
1996
1997
1998
1999
2000
2001
2002
2003
2004
2005
2006
2007
2008
Родившиеся
Умершие

- Сокращение населения - не новость для нашей страны - на протяжении XX в. оно наблюдается уже в четвертый раз. Но в отличие от предыдущих периодов, когда такая убыль была обусловлена острейшими социальными потрясениями - первой мировой и гражданской войнами, голодом и репрессиями 30-х годов, второй мировой войной, в настоящее время она была вполне ожидаемой.
- Кризисные явления периода реформ лишь ускорили реализацию давних прогнозов. Только за 1992-1997 гг. население страны сократилось на 1,2 млн. человек, и сейчас нет никаких оснований ожидать появления положительного прироста или хотя бы стабилизации численности населения (см. рис.2).

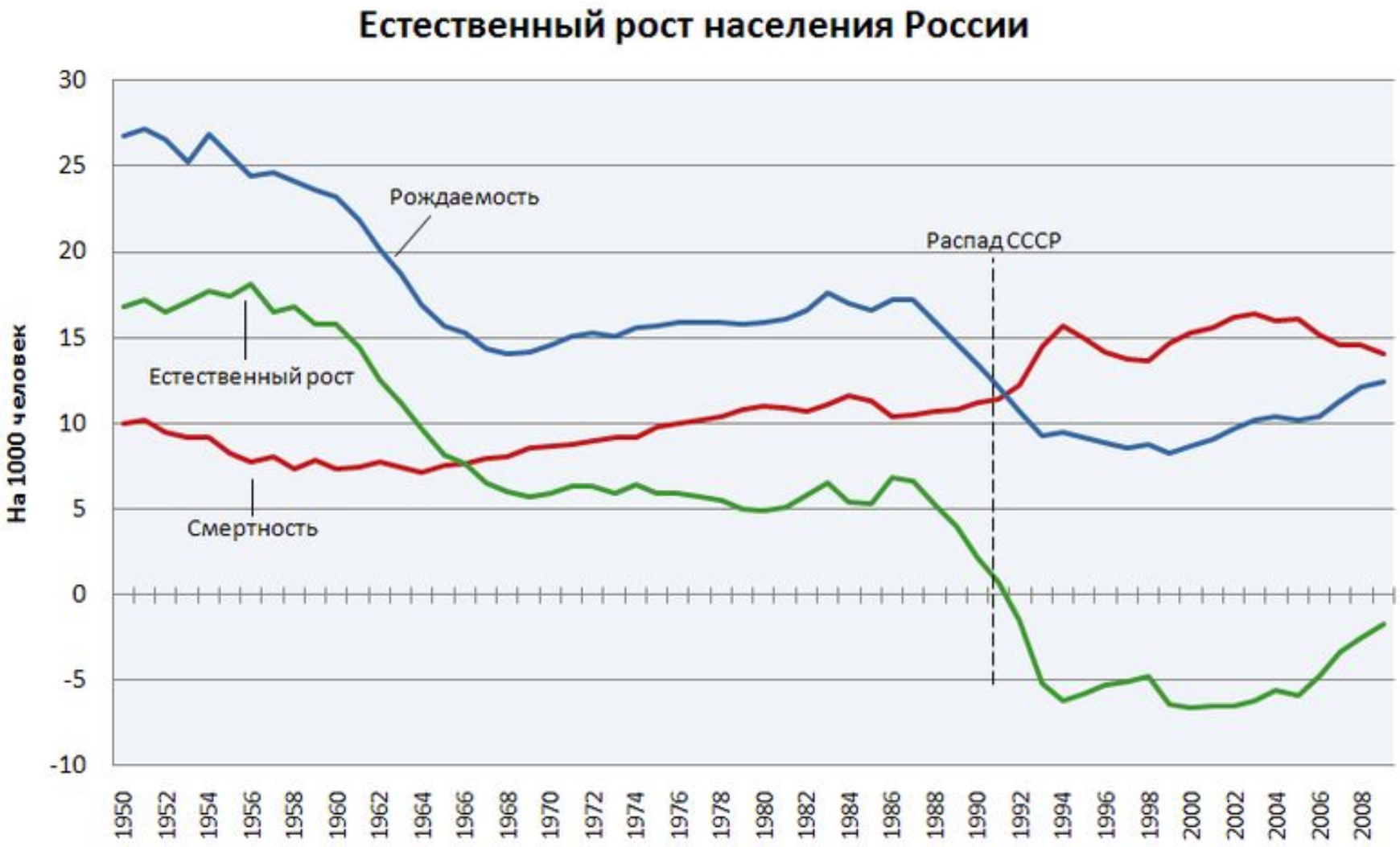
Естественный рост населения России
На 1000 человек
30
25
20
15
10
5
0
-5
-10
Рождаемость
Распад СССР
Естественный рост
Смертность
1950
1952
1954
1956
1958
1960
1962
1964
1966
1968
1970
1972
1974
1976
1978
1980
1982
1984
1986
1988
1990
1992
1994
1996
1998
2000
2002
2004
2006
2008

- Главной причиной долговременного снижения естественного прироста населения стало **падение рождаемости**.

- Начиная с 1992 г. в России происходит абсолютная убыль населения. Можно добавить, что в РСФСР в 1988 г. на одну женщину приходилось еще 2 ребенка (в СССР в целом — 2,2 ребенка), а к концу 90-х годов фертильность женщин в стране снизилась до 1,24 ребенка, тогда как для устойчивого роста населения необходимо более двух

- Согласно имеющимся прогнозам, численность населения России будет продолжать уменьшаться и в первые десятилетия XXI в., когда в зрелый возраст вступит малочисленное поколение, рожденное в 90-е годы, а выходить из рабочего возраста будет самое многочисленное поколение, рожденное в 50-х годах. В результате к 2015 г. число жителей в России может уменьшиться до 138 млн чел.

- **Смертность** - второй компонент формирования естественного прироста населения. Известно, что смертность в России очень высока. Это, конечно, усугубляет общую неблагоприятную ситуацию, увеличивая превышение числа смертей над числом рождений, которое и образует величину отрицательного естественного прироста. Однако и здесь речь идет о давней и устойчивой тенденции, преодолеть которую в короткое время едва ли удастся.

- **Возрастная структура населения** - третий фактор, от которого зависит его естественный прирост. В России ее влияние долгое время маскировало депопуляционные тенденции и способствовало сохранению превышения числа рождений над числом смертей, когда возрастные интенсивности рождаемости и смертности уже не давали для этого оснований.

- В 70-е - 80-е годы ежегодное абсолютное число смертей в России были относительно небольшим и не превышало числа рождений не потому, что смертность была низкой или рождаемость высокой, а потому, что доля пожилых и престарелых людей, особенно мужчин, была не просто малой (благодаря относительно более высокой рождаемости в предшествующие годы), а ненормально малой.

- Огромная их часть погибла до срока, просто не дожила до возрастов «нормальной» смертности. В этом легко убедиться, если сравнить Россию с любой страной, не понесшей слишком больших людских потерь в XX столетии и имеющих не столь деформированную возрастную пирамиду

- . Если бы российские фактические возрастные коэффициенты рождаемости и смертности соответствующих лет относились, например, к населению с возрастной структурой Великобритании, то естественный прирост в таком населении уже в 1970 г. был бы равен нулю.

- Относительно благоприятные показатели динамики населения России в 70-е - 80-е годы были оплачены ценой массовой преждевременной гибели людей, особенно из поколений, родившихся до 1925 г.

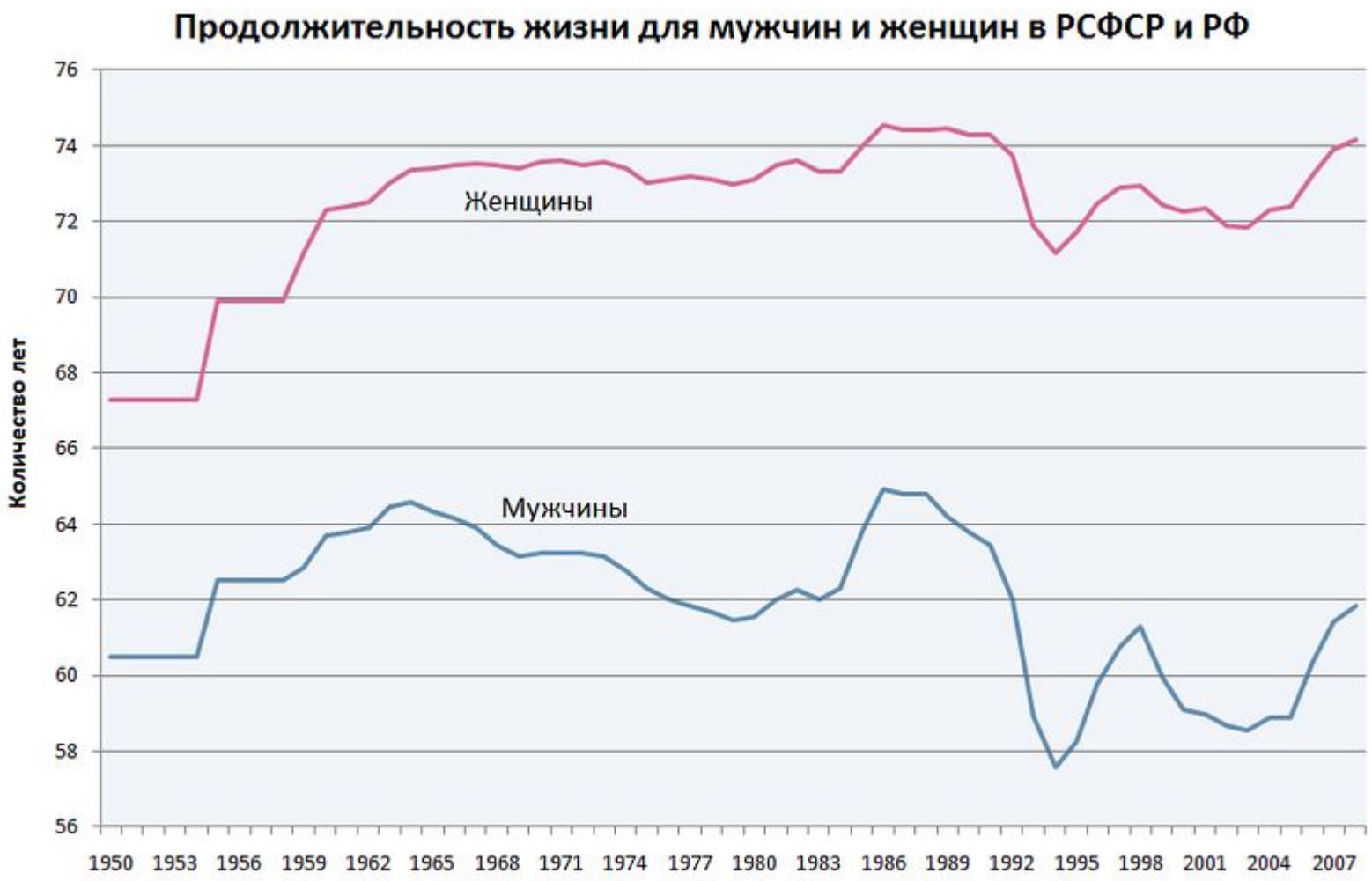
Продолжительность жизни для мужчин и женщин в РСФСР и РФ
Количество лет
76
74
72
70
68
66
64
62
60
58
56
Женщины
Мужчины
1950
1953
1956
1959
1962
1965
1968
1971
1974
1977
1980
1983
1986
1989
1992
1995
1998
2001
2004
2007