Всемирная история

9 класс

Тема

Япония в конце XIX - начале XX веков

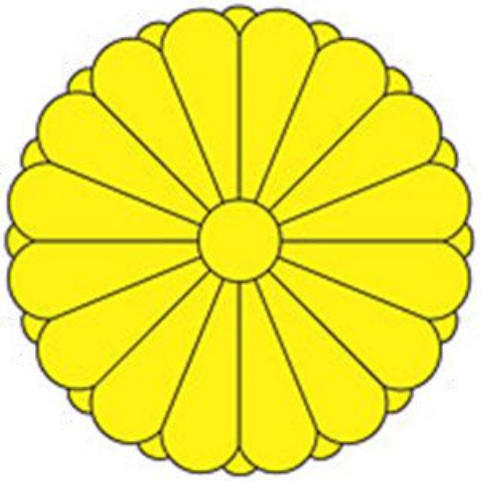

ПЛАН

На пути коренных изменений

Роль государства в развитии промышленности

Особенности развития Японии

ПЛАН

Социальная жизнь

Конституция 1889 года

Внешняя политика

Японо-китайская война 1894-1895 годов

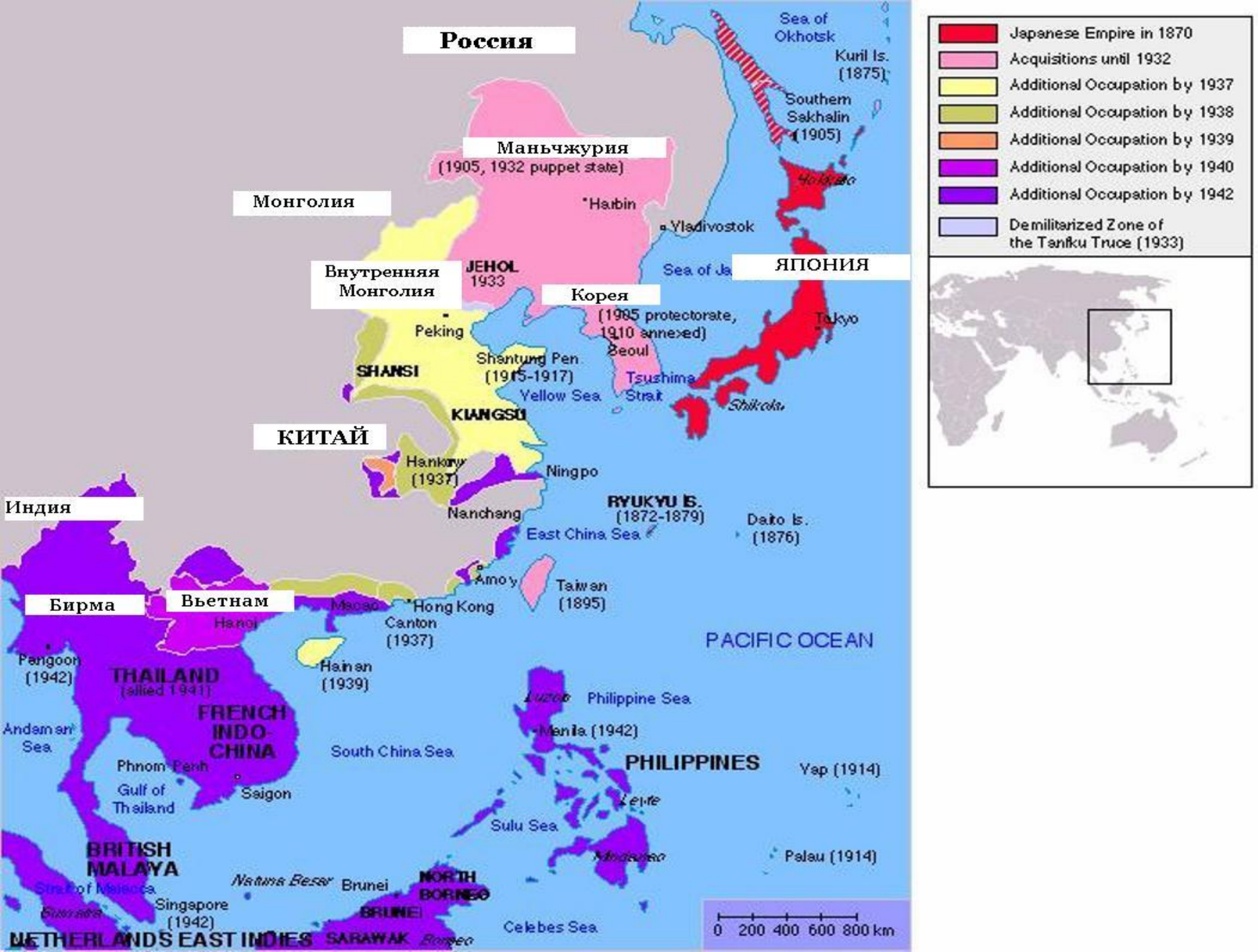
Россия
Sea of Okhotsk
Kuril Is. (1875)
Southern Sakhalin (1905)
Маньчжурия
(1905, 1932 puppet state)
Монголия
Harbin
Vladivostok
Внутренняя Монголия
JEHOL 1933
Sea of Ja
ЯПОНИЯ
Корея
(1905 protectorate, 1910 annexed)
Peking
Seoul
Tokyo
SHANSI
Shantung Pen. (1915-1917)
Yellow Sea
Tsushima Strait
Shikoku
KIANGSU
КИТАЙ
Hankow (1937)
Ningpo
Индия
RYUKYU IS. (1872-1879)
Nanchang
East China Sea
Daito Is. (1876)
Amoy
Taiwan (1895)
Бирма
Вьетнам
Macao
Hong Kong
Hanoi
Canton (1937)
PACIFIC OCEAN
Rangoon (1942)
Hainan (1939)
THAILAND (allied 1941)
Luzon
Philippine Sea
FRENCH INDO-CHINA
Andaman Sea
Manila (1942)
South China Sea
PHILIPPINES
Yap (1914)
Phnom Penh
Gulf of Thailand
Saigon
Leyte
Sulu Sea
Palau (1914)
BRITISH MALAYA
Natuna Besar
Brunei
NORTH BORNEO
BRUNEI
Singapore (1942)
Celebes Sea
NETHERLANDS EAST INDIES
SARAWAK
0 200 400 600 800 km
Japanese Empire in 1870
Acquisitions until 1932
Additional Occupation by 1937
Additional Occupation by 1938
Additional Occupation by 1939
Additional Occupation by 1940
Additional Occupation by 1942
Demilitarized Zone of the Tanfku Truce (1933)

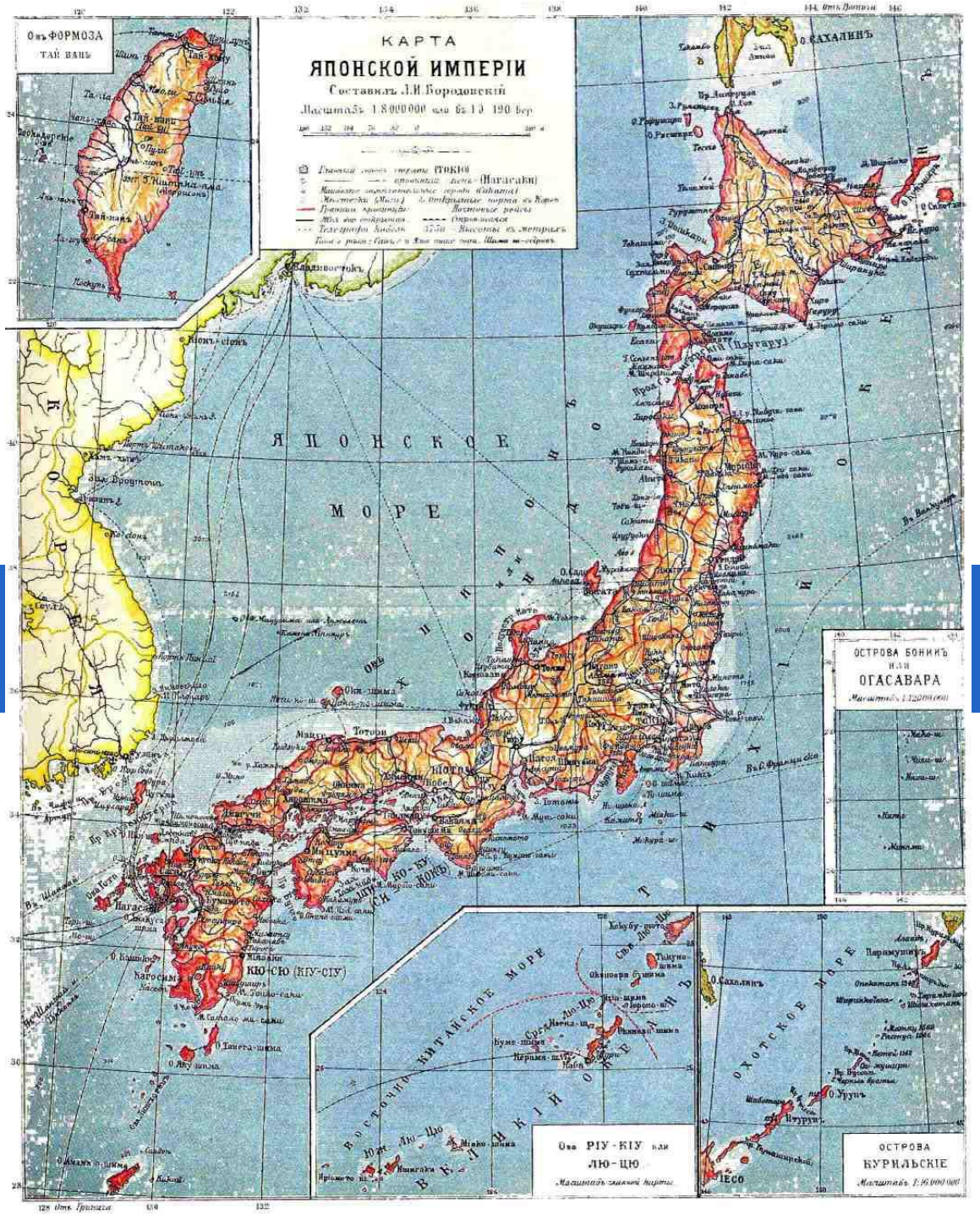
КАРТА
ЯПОНСКОЙ ИМПЕРІИ
Составилъ Л.И. Бородовскій
О. ФОРМОЗА
ТАЙ ВАНЬ
О. САХАЛИНЪ
ЯПОНСКОЕ
МОРЕ
ОСТРОВА БОНИНЪ
или
ОГАСАВАРА
КЮ-СЮ (КІУ-СІУ)
Ова РІУ-КІУ или
ЛЮ-ЦЮ
ОСТРОВА
КУРИЛЬСКІЕ
ВОСТОЧНО КИТАЙСКОЕ МОРЕ
ОХОТСКОЕ МОРЕ
ВЕЛИКІЙ ОКЕАНЪ

На пути коренных изменений

- Император Мэйдзи (1852 года—1912 года) — 122-й император Японии, взошедший на престол 3 февраля 1867 года и правивший страной вплоть до своей смерти.
- Его правление назвали «просвещённым»
- Реформы Мейдзи открыли широкий путь для создания в Японии общества, основанного на рыночных отношениях.

На пути коренных изменений

- Япония была открыта для всех государств
- была внедрена – иена.
- убраны таможенные и другие преграды на границах отдельных уездов.
- На дорогах были ликвидированы караульные посты, контролирующие миграцию крестьян в города
- В 1869 году в Японии было официально объявлено, что все слои равноправны.
- Был принят закон о всеобщей воинской службе.
- В 1871 – 1878 годы в области сельского хозяйства были проведены реформы, разрешающие свободную куплю-продажу земли, было разрешено на купленной земле сажать любой вид посевов.
- Налог в виде доли от урожая был заменён на денежный налог.
- Был издан закон, препятствующий разделению земли на мелкие наделы.

Роль государства в развитии промышленности

- *В Японии бурно развивались рыночные отношения.*
- **Первой на Востоке стала применять передовую промышленную технику**
- *Государство шло по пути благотворительности для развития промышленности.*

Роль государства в развитии промышленности

- *В первую очередь быстро развивалась текстильная промышленность.*
- **В 1890 году её доля составила 45% от всех отраслей промышленности.**
- *За четверть века было построено 1300 промышленных предприятий, которые первоначально отдавались в аренду богатым промышленникам, а в потом начали продаваться за полцены и даже за 10 – 15% их стоимости.*
- **Происходило слияние банковского и промышленного капиталов.**
- *Япония по темпам развития промышленности и капитала развивалась в десять раз быстрее, чем Россия того времени*

Особенности развития Японии

На ткацкой фабрике.

- Монополистический капитализм сплетался с остатками феодальной монархии.
- Власть была сосредоточена не в руках буржуазии, а в руках помещичьей буржуазии.
- Япония одновременно начала перестраивать армию и флот.
- Правительство уделяло особое внимание развитию тяжёлой промышленности.
- В стране концентрировались промышленность, торговля и банки, появились монополии

Особенности развития Японии

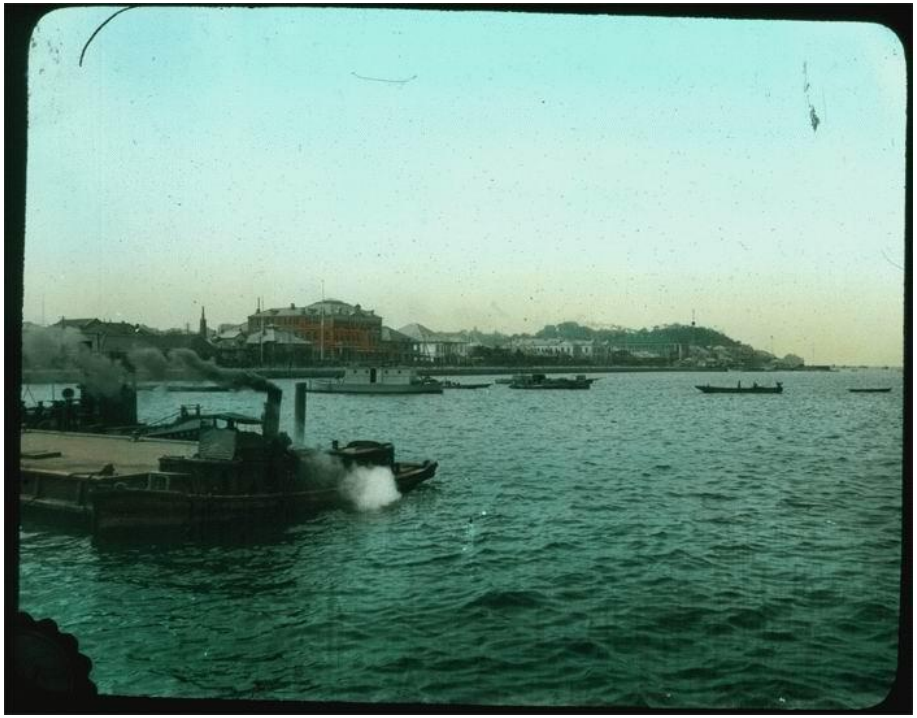

Пароходы на японских реках.

Гиганты новой японской индустрии.

Социальная жизнь

- Лишь 1/3 часть крестьян, получивших землю по аграрной реформе, могла оставить её у себя.
- Не выдержавшие конкуренции были вынуждены взять землю в аренду. Остальные, переехав в город, превратились в наёмных рабочих.
- Промышленники, используя передовое производство, вывели страну на новый этап развития. Количество промышленных предприятий с каждым годом увеличивалось.
- Экономическое положение рабочих этих предприятий было очень тяжёлое, а заработная плата была очень низкой.
- Предприятия не несли ответственности за технику безопасности.
- Рабочий класс начал объединяться в профессиональные союзы.
- Передовая прослойка японского общества боролась за создание парламента

Японские крестьяне за прополкой риса. 19 век

Жестянщик за работой. 19 век.

Конституция 1889 года

- В 1889 году утвердили новую конституцию, созданную на основе образца прусской конституции.
- Был создан двухпалатный парламент, состоящий из верхней (палата советников Японии) и нижней (палата представителей) палат.
- Император сохранил за собой права созыва парламента, его открытия, роспуска, замены законов простым высочайшим указом; являться Верховным Главнокомандующим войск; ему давалось право объявления войны, заключения мира.
- Совет Министров был подотчётен только императору.
- Все решения парламента должны были обсуждаться в Тайном Совете при императоре.
- Избирательное право (с 25 лет) ограничивалось имущественным цензом.
- Само принятие конституции в такой богатой средневековыми традициями стране, как Япония, было большим событием

В 1889 г Мицухито провозгласил конституцию

Внешняя политика

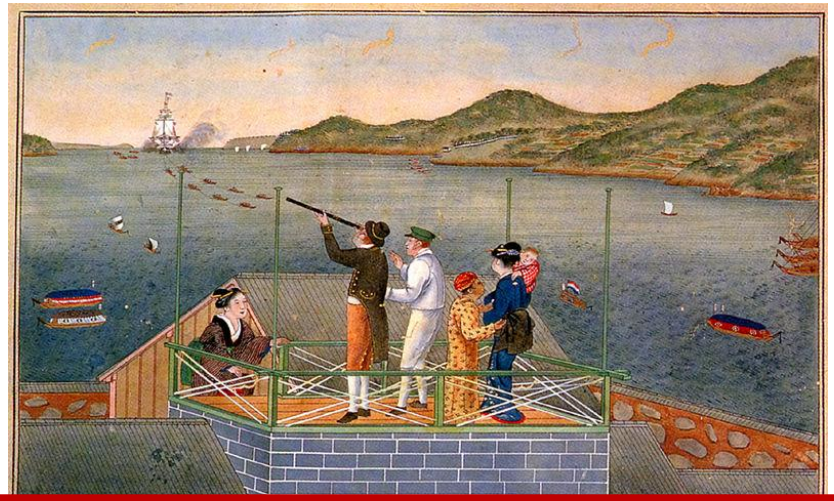

Японская гравюра изображает голландцев с телескопом в гавани Нагасаки

Японские самураи

- Обнищание населения осложнило сбыт промышленных товаров.
- Это толкало правящие круги Японии к захвату территорий соседних государств.
- Захватнические помыслы Японии были устремлены в Корею, Китай, бассейн Тихого океана.
- В 1875 году Япония отделила Курильские острова от России, присоединив к себе Южный Сахалин.
- В 1876 году Корея была объявлена «открытой» страной для японцев. Японские товары продавались без пошлины.
- Корея была выведена из-под
- влияния Китая.
- Главная цель - аннексирование Кореи. В 1879 году Япония захватила остров Рюкю.

Японо-китайская война 1894-1895

В 1894 г начинается внешняя экспансия Японии. В 1894-95 гг, Япония разгромила Китай, захватила Тайвань и Корею. А в 1904-1905 г разгромила Россию, в русско-японской войне.

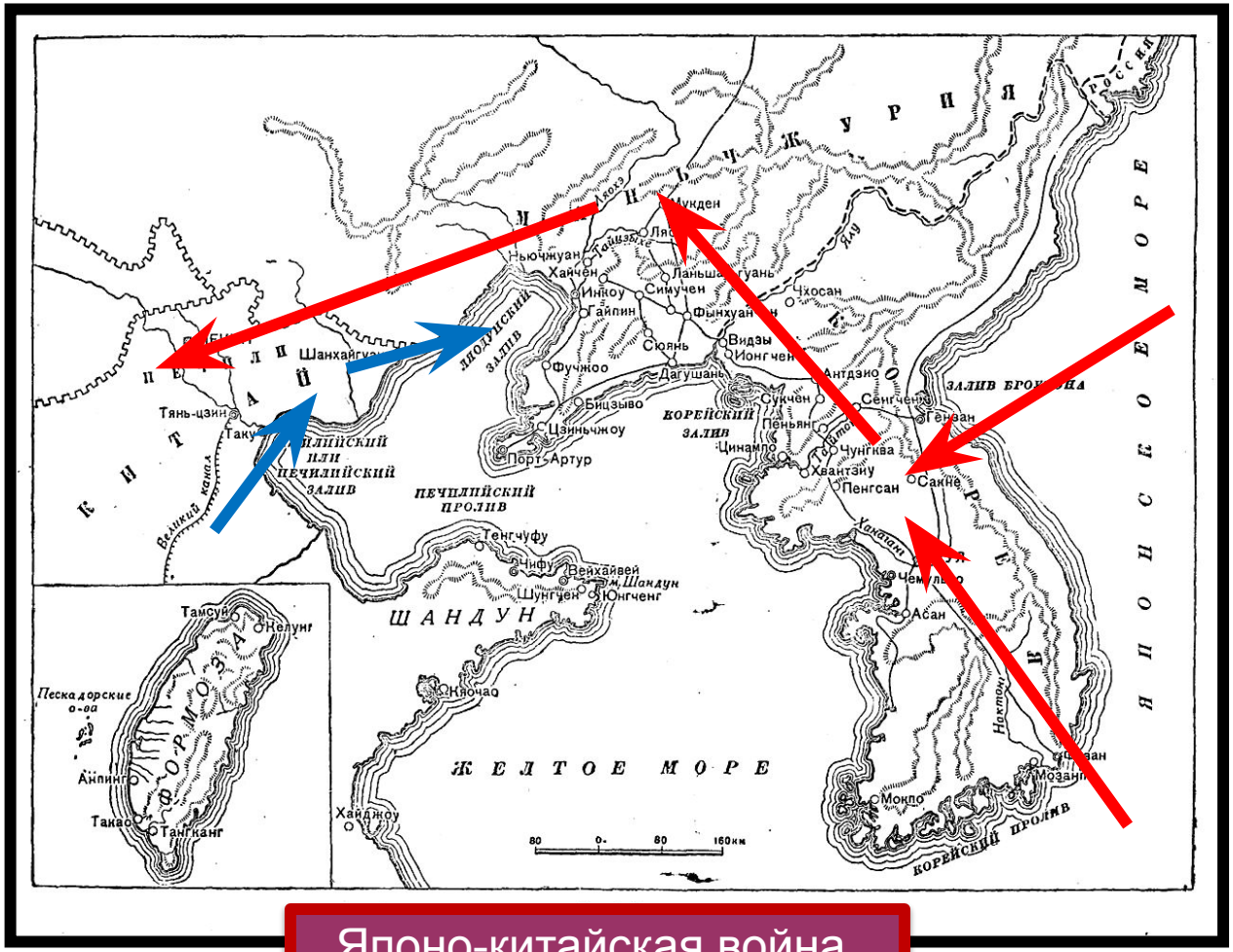

Японо-китайская война.

Японо-китайская война 1894-1895

- **В 1894 году Япония организовала дворцовый переворот в Сеуле, что привело к началу Японо-китайской войны.**
- Японские войска без объявления войны напали на военные части Китая, находящиеся в Корее.
- **В 1894 году войска Китая потерпели поражение возле Пхеньяна.**
- В 1895 году был заключён Симоносекский договор, по которому Китай признал независимость Кореи, отдал Японии острова Ляодун, Тайвань, Пенху (Пескадор), а также был вынужден заплатить Японии контрибуцию в большом размере.
- **Япония получила право на строительство промышленных предприятий для своей торговли на территории Китая.**
- В 1895 году Япония приняла 10-летнюю программу перевооружения.
- **Победа в Русско-японской войне 1904 – 1905 годов продемонстрировала военно-экономическую мощь Японии.**
- В 1910 году Япония, применив военную силу, захватила Корею.
- **Для поддержания колониального господства Япония разместила крупные военные силы в Корее.**
- Япония теперь обратила своё внимание на Китай. Ограбление Китая всеми европейскими государствами и США призывало Японию тоже воспользоваться богатствами этой страны, что привело к ухудшению отношений Японии с США и Англией. Япония превратилась в опасного противника на Дальнем Востоке.

Японо-китайская война 1894-1895

Бегство китайской армии, во время японо-китайской войны.

Домашнее задание:

Прочитать тему 14, стр. 48, ответить на вопросы после текста, найти интересные исторические факты по теме