

ИСТОРИЯ ГОСУДАРСТВА И ПРАВА РОССИИ

Раздел 1. ВОЗНИКНОВЕНИЕ И СТАНОВЛЕНИЕ ОТЕЧЕСТВЕННОГО ГОСУДАРСТВА И ПРАВА (IX в. – октябрь 1917 г.)

АЛЬБОМ СХЕМ

КАФЕДРА ТЕОРИИ И ИСТОРИИ ГОСУДАРСТВА И ПРАВА

Перечень схем

Раздел 1. Возникновение и становление отечественного государства и права (IX в. – октябрь 1917 г.).....	Схема 20. Дворцово-вотчинная система управления в Русском государстве
Тема 1.1. Введение в Историю государства и права России	Схема 21. Таможенная система Руси
Схема 1. Понятие, предмет и периодизация Истории государства и права России	Вопросы для самопроверки по теме
Схема 2. Наиболее важные события и даты в истории государства и права России	Тема 1.4. Государство и право Руси в период феодальной раздробленности (XII-XIV вв.). Золотая Орда
Схема 3. Методология науки «История государства и права России»	Схема 22. Историография государственной раздробленности Руси
Схема 4. Основные понятия истории государства и права России	Схема 23. Основные этапы, причины и последствия государственной раздробленности Руси
Схема 5. Историография государства и права и отечественные историко-правовые школы	Схема 24. Государственное устройство удельной Руси
Схема 6. Источники изучения истории государства и права России	Схема 25. Государственное устройство Псковской республики (1348-1510)
Схема 7. Место истории государства и права в системе гуманитарных и социально-экономических наук	Схема 26. Государство и право Новгородской и Псковской республик
Вопросы для самопроверки по теме	Схема 27. Государство и право Владимиро-Суздальского княжества
Тема 1.2. Рабовладельческие государства на исторической территории России и СНГ	Схема 28. Государство и право Галицко-Волынского княжества
Схема 8. Понятие и основные признаки рабовладельческого государства	Схема 29. Государство и право Золотой Орды (XIII-XV вв.)
Схема 9. Государства на историческом пространстве Содружества Независимых Государств	Схема 30. Влияние Золотой Орды на государственное объединение русских земель
Схема 10. Боспорское государство	Вопросы для самопроверки по теме
Схема 11. Скифское государство	Тема 1.5. Образование и становление Московского (Русского) централизованного государства и развитие права (XV – XVII вв.)
Схема 12. Хазарский каганат	Схема 31. Историография становления централизованного Московского государства
Схема 13. Алания	Схема 32. Этапы становления единого централизованного Московского государства
Вопросы для самопроверки по теме	Схема 33. Роль Московского княжества в объединении Русских земель
Тема 1.3. Древнерусское государство и право (IX - XV вв.)	Схема 34. Общая характеристика Московского централизованного государства
Схема 14. Основные концепции происхождения Русского государства	Схема 35. Особенности сословно-представительной монархии в Московском царстве и ее историография
Схема 15. Этапы становления русской цивилизации	Схема 36. Государственные реформы Ивана IV
Схема 16. Восточнославянские протогосударства и формирование русской государственности	Схема 37. Система государственной власти в Московском царстве
Схема 17. Социальная структура и основные уклады в Земле Русской	Схема 38. Развитие русского феодального права в период сословно-представительной монархии
Схема 18. Государство и право древней Руси	Схема 39. Источники права Московского царства: Сокращенная Русская правда
Схема 19. Феодальные особенности в Русском государстве	Схема 40. Судебники 1497 г. и 1550 г.
	Схема 41. Соборное Уложение 1649 г.
	Схема 42. Система таможенного регулирования в Московском царстве в XVI-XVII вв.

Схема 43. Другие государства на историческом пространстве СНГ в XV-XVII вв.: Великое княжество Литовское, Русское и Жамойтское	Схема 66. Изменения в общественном, государственном строе и праве во второй половине XIX в.
Схема 44. Государство и право Казахстана (XV-XIX вв.)	Схема 67. Контрреформы последней четверти XIX в.
Схема 45. Государство и право в Средней Азии (XIII-XVIII вв.)	Схема 68. Российское государство в период буржуазно-демократических революций (1905 – 1917 г.)
Схема 46. Государство и право в Закавказье (XIV-XVIII вв.)	Схема 69. Государственное устройство Российской империи по Основным законам 1906 г.
Вопросы для самопроверки по теме	Схема 70. Развитие права Российской империи в начале XX века (1905-1917 гг.)
Тема 1.6. Государство и право России в период абсолютной монархии (XVIII – XIX вв.)	Схема 71. Высшие органы государственной власти Временного правительства (март – октябрь 1917 г.)
Схема 47. Становление абсолютной монархии в России (конец XVII - XVIII вв.)	Схема 72. Советы, общественные учреждения и организации накануне Октябрьской революции
Схема 48. Изменения в правовом положении дворян в период абсолютизма	Схема 73. Классификация основных общественно-политических движений в России накануне Октябрьской революции 1917 г.
Схема 49. Жалованная грамота дворянству 1785 г.	Вопросы для самопроверки по теме
Схема 50. Правовое положение податных сословий Российской империи	Глоссарий к темам I раздела
Схема 51. Система государственного управления Российской империи в период становления абсолютизма	Комментарий по первому разделу
Схема 52. Становление правоохранительной системы в Российской империи	Раздел 2. Советское государство и право (октябрь 1917 – декабрь 1991 гг.)
Схема 53. Государство и право России в первой половине XIX в.	Тема 2.1. Возникновение и становление советского государства и права в России (октябрь 1917 – 1921 годы)
Схема 54. Система управления национальными регионами в Российской империи в XIX в.	Схема 74. Альтернативы развития России после Февральской революции 1917 г.
Схема 55. Правовое регулирование национальных отношений в Российской империи (XVIII-XIX вв.)	Схема 75. Теория социалистической революции
Схема 56. Изменения в имперском законодательстве: Свод законов Российской империи	Схема 76. Декреты II Всероссийского съезда советов рабочих и солдатских депутатов
Схема 57. Уложение о наказаниях уголовных и исправительных 1845 г.	Схема 77. Изменения в общественном строе страны после Октябрьской революции 1917 г.
Вопросы для самопроверки по теме	Схема 78. Формирование советской системы государственной власти
Тема 1.7. Государство и право России в период утверждения капитализма и буржуазно-демократических революций (втор. пол. XIX в. – 1917 г.)	Схема 79. Строительство советской судебной системы
Схема 58. Историография реформ середины XIX в.	Схема 80. Конституция Российской Советской Федеративной Социалистической Республики 1918 г.
Схема 59. Проекты освобождения крестьян	Схема 81. Источники советского права
Схема 60. Правовые основы реформ середины XIX в.	Схема 82. Первые советские кодексы 1918-1920 гг.
Схема 61. Отмена крепостного права	Схема 83. Таможенная система Советской России
Схема 62. Земская реформа 1864 г.	Схема 84. Оценка Октябрьской революции в историографии
Схема 63. Судебная реформа 1864 г.	Схема 85. Гражданская война в России (1918-1922 гг.)
Схема 64. Городская реформа 1870 г.	Схема 86. Расстановка политических сил и основные фазы Гражданской войны
Схема 65. Историография периода возникновения и утверждения капитализма в России	

Схема 87. Система чрезвычайных органов власти в годы гражданской войны и иностранной военной интервенции
Схема 88. Несоветских государственных образований в годы Гражданской войны в России
Схема 89. Оценки причин победы Советской России над белым движением и иностранной войной интервенцией
Вопросы для самопроверки по теме
Тема 2.2. Советское государство и право в период новой экономической политики (1921 – 1929 гг.)
Схема 90. Понятие новой экономической политики и её реализация
Схема 91. Переход к новой экономической политике
Схема 92. Перестройка государственного аппарата в условиях НЭП
Схема 93. Кодификация советского законодательства в 20-е годы XX в.
Схема 94. Правовой механизм осуществления НЭП
Вопросы для самопроверки по теме
Тема 2.3. Советское национально-государственное строительство и создание СССР (октябрь 1917 – 1924 годы)
Схема 95. Основные теоретические подходы к национально-государственному строительству в России
Схема 96. Декларации Советской власти по вопросам национально-государственного устройства
Схема 97. Форма государственного единства РСФСР в 1918 – 1922 гг.
Схема 98. Объединительные процессы на территории исторической России (1917-1922 гг.)
Схема 99. Конституция Союза ССР 1924 года
Схема 100. Система органов государственной власти СССР по Конституции 1924 года
Схема 101. Конституция РСФСР 1925 г. и государственное строительство в Советской России
Схема 102. Государственно-конфессиональные отношения в Советском государстве (1922-1929 гг.)
Схема 103. Развитие советского права в 20-е годы XX в.
Схема 104. Правовое регулирование таможенного дела в СССР в 20-30-е годы XX века
Вопросы для самопроверки по теме
Тема 2.4. Становления и утверждение административно-командной системы в СССР (1929 – 1941 гг.)
Схема 105. Кризис в СССР в конце 1920-х годов
Схема 106. Историография советской модернизации 1930-х годов

Схема 107. Выработка концепции модернизации в СССР
Схема 108. Социалистическая модернизация в СССР в 1920-1930-е гг.
Схема 109. Формирование административно-командной системы в СССР
Схема 110. Ликвидация кулачества как класса
Схема 111. Изменения в общественном строе СССР в 1930-е годы
Схема 112. Политические репрессии в СССР (1930-1953 гг.)
Схема 113. Репрессивный аппарат Советской власти в 1930-е годы
Схема 114. Конституция СССР 1936 года
Схема 115. Советская система органов государственной власти по Конституции СССР 1936 г.
Схема 116. Характерные черты советского права в 1930-е годы
Схема 117. Итоги социалистической модернизации СССР в 1930-е годы
Вопросы для самопроверки по теме
Тема 2.5. Советское государство и право в годы Великой Отечественной войны и послевоенного восстановления народного хозяйства (июнь 1941 – середина 1950-х гг.)
Схема 118. Мероприятия Советского государства в связи с началом Великой Отечественной войны
Схема 119. Изменения в системе государственной власти СССР в период Великой Отечественной войны (1941 – 1945 гг.)
Схема 120. Общественный строй СССР в годы Великой Отечественной войны
Схема 121. Политическая система СССР в годы войны
Схема 122. Система военной юстиции в годы войны
Схема 123. Изменения в праве в годы Великой Отечественной войны 1941 – 1945 гг.
Схема 124. Изменения в государственном аппарате в период послевоенного восстановления народного хозяйства (1945 – середина 50-х годов)
Схема 125. Развитие права в первые послевоенные годы
Схема 126. Таможенные органы после войны
Схема 127. «Холодная война»: причины и последствия для СССР
Схема 128. Итоги восстановительного периода в СССР в 1946-1956 гг.
Вопросы для самопроверки по теме

Тема 2.6. Советское государство и право в период либерализации и стагнации общественных отношений (вторая половина 1950-х – <u>нач.</u> 1980-х гг.)
Схема 129. Реформирование государства и права во второй половине 1950-х годов – начале 1960-х гг.
Схема 130. Структура и содержание Конституции СССР 1977 года
Схема 131. Эволюция государственно-политической системы советского общества (<u>серед.</u> 1950-х - 1991 гг.)
Схема 132. Динамика роста национального богатства СССР в 1960 – 1985 гг.
Схема 133. Кодификации советского права в 1950 – 1960-е годы
Схема 134. Система высших органов государственной власти СССР, сформированных в 1989-1990 гг.
Вопросы для самопроверки по теме
Глоссарий по темам II раздела
Комментарий ко второму разделу
Раздел 3. Государство и право суверенной Российской Федерации (декабрь 1991 г. – <u>нач.</u> XXI в.) ...
Тема 3.1. Государственно-правовое развитие Российской Федерации (декабрь 1991 г. – <u>нач.</u> XXI в.)
Схема 135. Изменения в общественном строе (1976-2006 гг.) в %
Схема 136. Основные этапы социальной и экономической реформы в Российской Федерации
Схема 137. Социальная структура российского общества на рубеже XX-XXI вв.
Схема 138. Конституция Российской Федерации 1993 года
Схема 139. Система органов государственной власти Российской Федерации
Схема 140. Форма государственного единства Российской Федерации
Схема 141. Вооруженный конфликт в Чеченской Республике
Схема 142. Систематизация российского права в 1990-2006 гг.
Вопросы для самопроверки по теме
Тема 3.2. Российская Федерация, СНГ и ЕАЭС: исторические и правовые основы сотрудничества
Схема 143. Российская Федерация и Содружество Независимых Государств
Схема 144. Организация Договора о коллективной безопасности
Схема 145. Развитие таможенное сотрудничество государств-участников СНГ (1992-2010 гг.)
Схема 146. Евразийский Экономический Союз
Схема 147. Система управления таможенным делом в ЕАЭС

БИБЛИОГРАФИЧЕСКИЙ СПИСОК

1. Конституция Российской Федерации. Принята всенародным голосованием 12 декабря 1993 г. (с доп. и изм.) // Официальный интернет-портал правовой информации: www.pravo.gov.ru. 01.08.2014.
2. Об образовании в Российской Федерации: Федеральный закон от 29.12.2012 N 273-ФЗ (ред. от 03.07.2016, с изм. от 19.12.2016) // Официальный интернет-портал правовой информации: www.pravo.gov.ru. 30.12.2012; 04.07.2016.
3. Альбов А.П., Николюкин С.В., Димитров Н.Н. и др. История отечественного государства и права: учебник для академического бакалавриата. М.: Издательство Юрайт, 2015.
4. Димитров Н.Н. История отечественного государства и права : учеб.-нагляд. пособие. М.: Изд-во РТА, 2005.
5. Заславская Г.И. Социальная структура современного российского общества // *Общественные науки и современность*. 1997. № 2. — С. 5—23
6. Кара_Мурза С.Г. История Советского государства и права. М.: Изд-во «Былина», 1998.
7. Кара-Мурза С.Г. Советская цивилизация. От начала до Великой Победы. От великой Победы до наших дней. М.: Изд-во Эксмо; Изд-во «Алгоритм», 2005.
8. Киселева Н.В. История отечественного государства и права в схемах и таблицах. Ростов н/Д: Феникс, 2016.
9. Новиков Ю.А., Димитров Н.Н. История отечественного государства и права: курс лекций: в 2 т. М.: Изд-во РТА, 2006.
10. Рассолов, М. М. История отечественного государства и права в 2 ч. Часть 1 и 2: учебник для академического бакалавриата. М.: Издательство Юрайт, 2016
11. Чистяков, О. И. История отечественного государства и права в 2 частях, / отв. ред. О. И. Чистяков. 5-е изд. М.: Издательство Юрайт, 2016.

Раздел 1. ВОЗНИКНОВЕНИЕ И СТАНОВЛЕНИЕ ОТЕЧЕСТВЕННОГО ГОСУДАРСТВА И ПРАВА (IX в. – октябрь 1917 г.)

Тема 1.1. Введение в Историю государства и права России

Понятие, предмет и периодизация Истории государства и права России. Наиболее важные события и даты в истории государства и права России. Методология науки «История государства и права России». Основные понятия истории государства и права России. Историография и историко-правовые школы и направления. Источники истории государства и права России. Место истории государства и права в системе гуманитарных и социально-экономических наук

Схема 1

Понятие, предмет и периодизация Истории государства и права России



Наиболее важные события и даты в истории государства и права России

IX-XI вв. - первое объединение русских земель в государство Русь	⇄	<ul style="list-style-type: none"> ➤ Закон Русский ➤ Краткая и Пространная Русская Правда
XII-XIV вв. - распад единого Древнерусского русского государства на удельные княжества	⇄	<ul style="list-style-type: none"> ➤ Пространная Русская Правда ➤ Мерило Праведное ➤ Новгородская и Псковская судные грамоты
XV-нач. XIX вв. - объединение русских земель и соседних народов Поволжья, Средней Азии и Кавказа в Московское царство, а затем Российскую империю	⇄	<ul style="list-style-type: none"> ➤ Судебники Ивана III (1497 г.); Ивана IV (1550 г.) ➤ Соборное Уложение (1649 г.) ➤ Свод законов Российской Империи (1833 г.) ➤ Основные государственные законы Российской Империи (1906 г.)
1917-1922 гг. - распад единой Российской империи и образование суверенных РСФСР, ССР в Белоруссии, Украине и Закавказье	⇄	<ul style="list-style-type: none"> ➤ Обращение II Всероссийского съезда советов к рабочим, солдатам и крестьянам (26 октября (7 ноября) 1917 г.) ➤ Конституция РСФСР (1918 г., 10.07.)
1922-1991 гг. - объединение советских республик в СССР	⇄	<ul style="list-style-type: none"> ➤ Договор об образовании СССР (30.12.1922 г.) ➤ Конституции СССР (1924 г., 1936, 1977 гг.)
1991 - распад СССР на новые независимые государства	⇄	<ul style="list-style-type: none"> ➤ Декларация о государственном суверенитете РСФСР (12.6.1990 г.) ➤ «Соглашения о создании Содружества Независимых Государств» (8.12.1991 г.) ➤ Конституция Российской Федерации (12.12.1993 г.)
2015 г. - договор Армении, Белоруссии, Казахстана, Киргизии, Российской Федерации о Евразийском Экономическом Союзе	⇄	<ul style="list-style-type: none"> ➤ "Договор о Евразийском экономическом союзе" (Подписан в г. Астана 29.05.2014) (ред. от 08.05.2015) (с изм. и доп., вступ. в силу с 12.02.2017)

Методология науки «История государства и права России»

это совокупность познавательных средств, методов и приемов, используемых в науке История государства и права России

Философские подходы

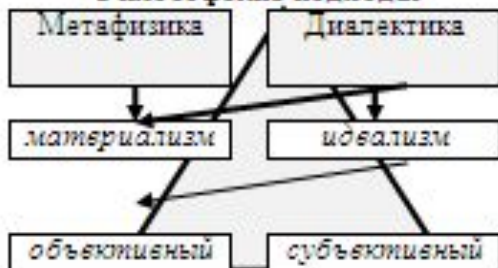

Теории изучения исторических фактов

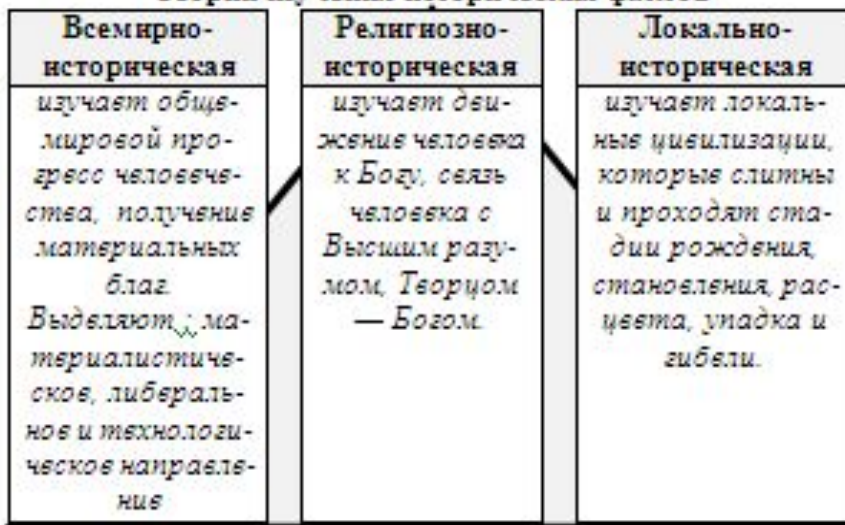

Принципы

- историзм
- научность
- плюрализм
- комплексность
- системность
- другие

Методы изучения историко-правовых явлений

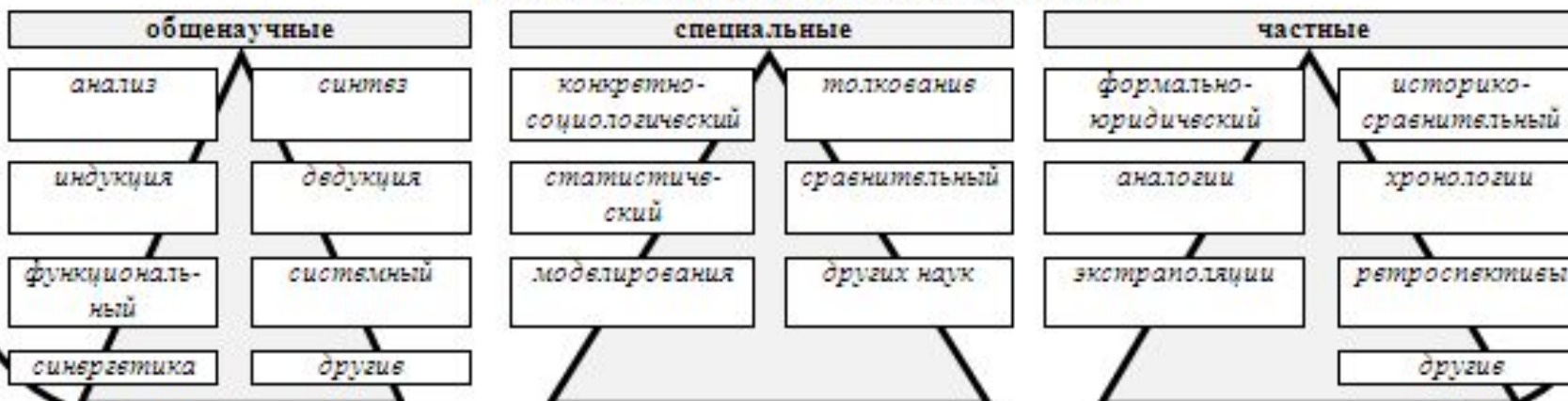

Основные понятия истории государства и права России

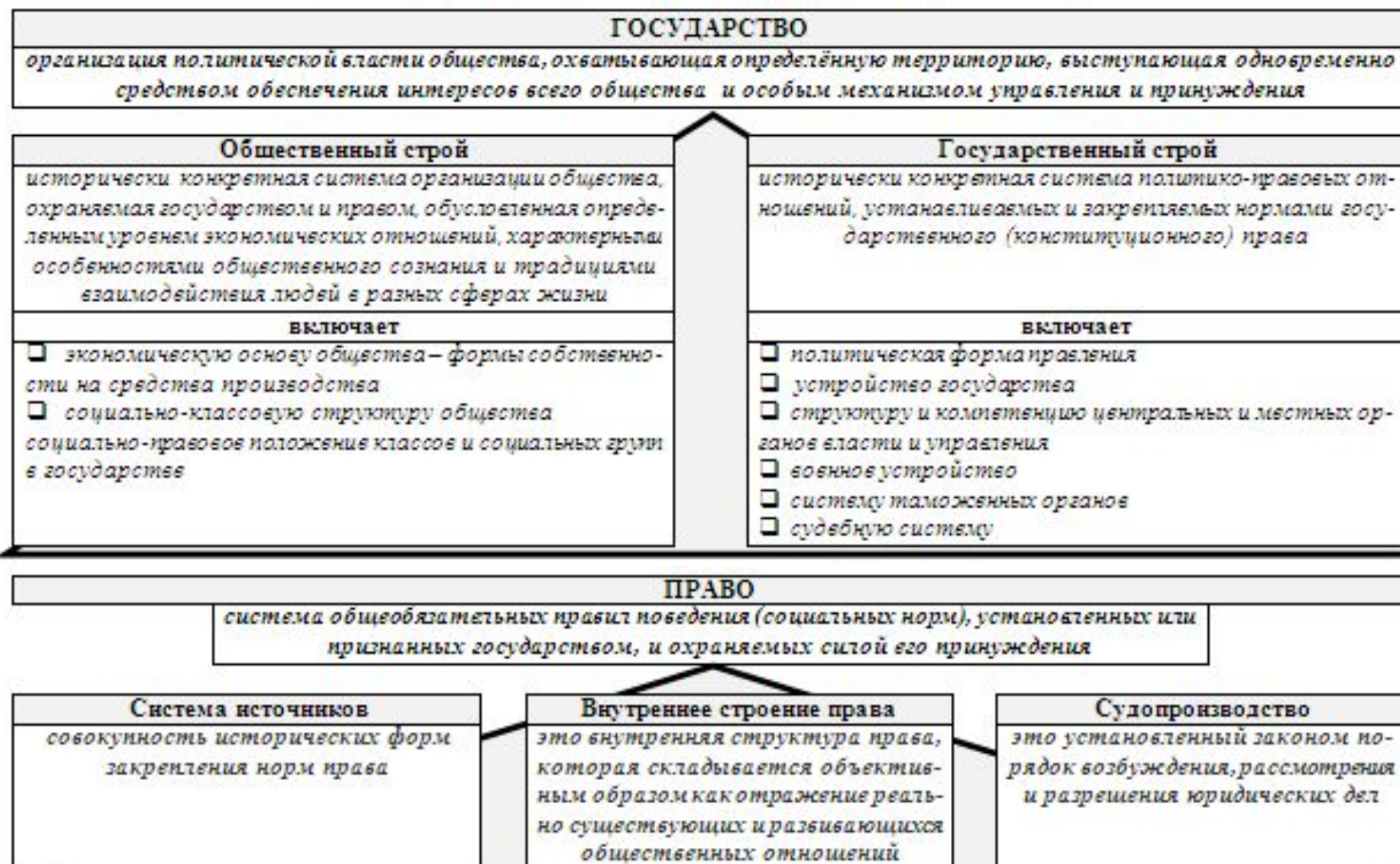

Историография государства и права и отечественные историко-правовые школы



Особенности российской истории

- 1. Бедность почвенно-климатических условий, что обусловило патримониальную форму государственного правления.
- 2. Влияние золотоордынского владычества, передавшего русскому обществу восточную форму общественного устройства.
- 3. Заимствование христианства у Византии, которое привело к игнорированию «аналитического разума», к упрочению авторитарной власти.
- 4. Особые, свойственные русской нации, этнические характеристики.

В силу этих причин в России отсутствовала почва для формирования демократических традиций и институтов в западном понимании этого слова

Источники изучения истории государства и права России



Место истории государства и права в системе гуманитарных и социально-экономических наук

**Вопросы для самопроверки по теме:**

1. В чем заключается предмет «Истории государства и права России» и её место в системе юридических наук?
2. Какие основания периодизации истории государства и права России Вы знаете? Назовите основные периоды истории государства и права.
3. Раскройте методологическую систему историко-правовых дисциплин.
4. Охарактеризуйте историографию науки История государства и права России.
5. Раскройте систему основных понятий истории государства и права.
6. Охарактеризуйте систему научных историко-правовых источников.

Тема 1.2. Рабовладельческие государства на исторической территории России и СНГ

Понятие и признаки рабовладельческого государства. Первые государства на историческом пространстве Содружества Независимых Государств. Боспорское государство, Скифское государство, Хазарский каганат, Атлантия.

Схема 8

Понятие и основные признаки рабовладельческого государства

Рабство — это конкретно-историческая система устройства общества, где человек (раб) является собственностью другого человека (господина, рабовладельца, хозяина) или государства

РАБОВЛАДЕЛЬЧЕСКИЕ ГОСУДАРСТВА

это первый исторический тип государства, возникший в результате разложения первобытнообщинного строя и представлявший собой политическую организацию экономически господствующего класса рабовладельцев

ПРИЗНАКИ И ХАРАКТЕРНЫЕ ЧЕРТЫ РАБОВЛАДЕЛЬЧЕСКОГО ГОСУДАРСТВА

Экономическая основа

Экономическую основу рабовладельческого государства составляла частная собственность рабовладельцев на средства производства и рабов

Источники рабства

- военнопленные
- свободные, попавшие в рабство за долги
- рожденные рабами

Органические черты рабства

- раб является собственностью одного хозяина или коллективного владельца;
- раб одушевленное орудие труда своего хозяина
- результаты труда раба являются собственностью хозяина;
- раб не имеет собственности на средства производства;
- раб подвергается эксплуатации путём внеэкономического принуждения

Стадии рабства

- 1) патриархальное рабство и хозяйство: рабу разрешается иметь свое имущество и даже семью;
 - 2) классическое рабство: отличается развитыми формами эксплуатации рабов, беспощадным насилием и подавлением масс.
- Основными формами правления рабовладельческого государства Древнего Востока являлась рабовладельческая монархия; в Античном мире – аристократическая республика с соответствующим аппаратом принуждения.*

Государства на историческом пространстве Содружества Независимых Государств

<p>УРАРТУ</p> <ul style="list-style-type: none"> ➤ рабовладельческое государство в XI – VI в. до н.э. на Армянском нагорье ➤ Армянские племена стали основой для сформировавшегося здесь позднее Армянского царства 	<p>ХОРЕЗМ, СОГДИАНА, БАКТРИЯ (Средняя Азия)</p> <ul style="list-style-type: none"> ➤ возникли в первой половине I тысячелетия до н.э. ➤ в VI в. до н.э. завоеваны персами ➤ в IV в. А. Македонским; единственное независимое государство – Хорезм ➤ затем вошли в состав государства Селевкидов ➤ в конце IV – III в. до н.э. стали выделяться независимые государственные образования 	<p>ЗАКАВКАЗЬЕ</p> <ul style="list-style-type: none"> ➤ Армянское царство ➤ из грузинских и абхазских племён образовалось Колхидское царство, ➤ грузинское царство Картли (Иберия) ➤ в IV в. до н.э. - на территории северного Азербайджана возникло государство Албания
<p>БОСПОР</p> <ul style="list-style-type: none"> ➤ античное рабовладельческое государство в Северном Причерноморье в V в. до н.э. - IV в. н.э) образовалось в результате объединения греческих городов. 	<p>СКИФИЯ</p> <ul style="list-style-type: none"> ➤ объединение народов Сев. Причерноморья во главе со скифами в IV в. до н.э. – III в. н.э. ➤ уничтожено готами и гуннами (III в. н.э.). 	<p>ХАЗАРСКИЙ КАГНАТ</p> <ul style="list-style-type: none"> ➤ средневековое рабовладельческое государство (650—969) ➤ в 965 году Святослав разбил хазарское войско захватил Саркел
<p>ВЕЛИКАЯ БУЛГАРИЯ</p> <ul style="list-style-type: none"> ➤ в VII в. болгары образовали политический союз в приазовской степи и на Таманский полуостров ➤ во второй половине VII в. болгары были подчинены Хазарии ➤ в X в. образовалось Булгарское царство в среднем Поволжье. 	<p>АЛАНИЯ</p> <ul style="list-style-type: none"> ➤ IV-XI вв. сформировалось и функционировало государство, объединившее аланские общины от Дона до высокогорий Кавказа ➤ в 1254 г. часть алан признала власть Золотой Орды. 	<p>ВОЛЖСКАЯ БУЛГАРИЯ</p> <ul style="list-style-type: none"> ➤ историческое феодальное государство в Среднем Поволжье и Прикамье (X—XIII вв.) ➤ 1236 г. разгромлена монголами, вошла в состав Золотой Орды

Боспорское государство

античное рабовладельческое государство в Северном Причерноморье на Боспоре Киммерийском образовалось около 480 до н. э. в результате объединения греческих городов на Керченском и Таманском полуостровах, а также вхождения Синдики

ОСНОВНЫЕ ЭТАПЫ ИСТОРИИ

- ♦ VI в. до н.э. – греками - милетцами основаны города - государства: Пантикопей; Феодосия; Анагория; Гермонас
- ♦ ок. 480 г. до н.э. – образование Боспорского царства путем объединения независимых городов-государств (столица – Пантикопей)
- ♦ вторая половина IV в. до н.э. – 309 г. до н.э. – наивысший расцвет и могущество Боспорского царства
- ♦ 309 г. до н.э. – I в. н.э. – крах династии Спартокидов, потеря независимости, поглощение Боспорского государства царством Понт, а затем Римской империей
- ♦ в 1-й пол. VI в. вошло в состав Византии

ОБЩЕСТВЕННЫЙ СТРОЙ

- Рабовладельческий общественный строй*
- ♦ господствующий класс - рабовладельцы; представители аристократии из местного населения
 - ♦ эксплуатируемый класс: крестьяне-общинники из местных племен;
 - ♦ рабы (частновладельческие и государственные)
 - ♦ Свободные и несвободные
 - ♦ рабовладельцы (греческие купцы; судовладельцы; владельцы ремесленных мастерских) и рабы
 - ♦ полноправные: основатели городов государства и их потомки
 - ♦ ограниченные в правах: вновь прибывшие переселенцы и либертины

ГОСУДАРСТВЕННЫЙ СТРОЙ

- Наследственная монархия с элементами полисного самоуправления*
- ♦ архонты всего Боспора (наследственные): обладали всей полнотой власти;
 - ♦ марские чиновники: дворецкий; секретарь; охранники; казначей; военачальники и др.
 - ♦ марские наместники в городах-полисах (в Таманисе – пресбевт)
 - ♦ народные собрания в городах-полисах
 - ♦ *Вассальное по отношению к Риму государство*
 - ♦ мать Боспора – «друг и союзник римлян»

ПРАВОВАЯ СИСТЕМА

- О правовой системе Боспорского царства сохранилось мало сведений
- ♦ Источники права: обычай местных племен, законы и декреты греческих городов-полисов, законы царей
 - ♦ правовые нормы защищали государственную и частную собственность на рабов, землю, основные орудия и средства производства
 - ♦ тяжчайшим преступлением считали заговор и покушение на жизнь царя или кого-то из его семьи, восстания, государственную измену, отношения с врагами страны; за это виновного казнили с конфискацией имущества
 - ♦ преследовались преступления против личности и собственности

Скифское государство

политическое объединение, сложившееся в Северном Причерноморье на основе союза скифских племен в первой половине IV века до н.э. Занимала степи между устьями Дуная и Дона, включая степной Крым

ОСНОВНЫЕ ЭТАПЫ ИСТОРИИ

- VII - IV в. до н.э. – скифские кочевые племена в Крыму
- середина IV до н.э. – образование первого скифского государства у устья Дуная; распалось под ударами македонского царя Филиппа;
- III до н.э. – образование скифского государства в Крыму
- сер. II в. до н.э. – расцвет Скифского государства в период правления царя Скипура, подчинение Ольвии, широкое развитие ремесла и торговли
- концы II в. до н.э. – падение Скифского государства под ударами сарматов

ОБЩЕСТВЕННЫЙ СТРОЙ

Патриархальный рабовладельческий строй

основные классы

- господствующая верхушка:
- царские семьи; военная аристократия; дружинники; родоплеменная знать; богатые купцы; жрецы
- свободные: ремесленники; крестьяне-общинники из местных скифских племен;
- зависимые: рабы (в основном из числа военнопленных)

ГОСУДАРСТВЕННЫЙ СТРОЙ

Наследственная монархия

органы власти:

- царь (обожествляемый, наследственный правитель); обладал всей полнотой власти
- государственный аппарат: родственники правителя; личные слуги; военачальники
- совет старейшин при царе;
- роль народных собраний снижается
- постоянное войско

ПРАВОВАЯ СИСТЕМА

- Основные источники скифского права: обычай; нормы местного племенного права (тавры; невры, акты правителя и др.)
- Институты права:
 - верховная собственность на землю принадлежала царю
 - защищалась частная собственность
 - обязательственное право регулировало договорные отношения;
 - брачно-семейное право: практиковалось многоженство; в наследовании - майорат
 - преступления: против царя, веры в богов, собственности, личности
 - наказания: смертная казнь, членовредительство, изгнание
 - процесс: дела о преступлениях, кроме государственных, рассматривались в состязательном процессе

Хазарский каганат

средневековое государство хазар на территории Евразии, существовавшее как крупное независимое государство с 650 по 969 год

ОСНОВНЫЕ ЭТАПЫ ИСТОРИИ

- ♦ **VII - VIII вв.** – начало сложения Хазарского каганата, война с Арабским Халифатом;
- ♦ **VIII в. – IX вв.** – развитие работоторговли с иранскими и византийскими евреями; образование значительной еврейской общины
- ♦ **начало IX в.** – захват власти представителем иудейской общины Обадием, гражданская война, принятие иудаизма в качестве государственной религии;
- ♦ **IX – X вв.** – война с Византией, печенегами;
- ♦ **965 г.** – киевский князь Святослав разбивает войско каганата,
- ♦ **60-е гг. X в.** – нашествие огузов; переход под протекторат Хорезма, принятие ислама; государство прекратило свое существование.

ОБЩЕСТВЕННЫЙ СТРОЙ

- Рабовладельческий строй
- **засполицующая каста:** члены иудейской общины
 - **привилегированная прослойка:** хорезмийские наемники из корпуса наемной гвардии
 - **свободные племена:** аланы, буртасы, савиры, боспары
 - **ценные вещи:** казаны, рабы (в основном из числа военнопленных)

ГОСУДАРСТВЕННЫЙ СТРОЙ

- Наследственная монархия
- органы власти:**
- **казан** – символическое обожаемое лицо государства избираемое из одного же небогатого рода на определенный срок (до 40 лет)
 - **бек** – наследственный правящий царь из иудеев
 - **совет старейшин** при беке
 - **кендеры** – высшие чиновники, составляющие **диван** (правительство) государства
 - **постоянный корпус наемной гвардии** (7-12 тыс. чел.)
 - **таможенная администрация** подчинялась **иудеям** (наместникам)
 - **таможенные сборы** составляли **десятью** часть **имущества**
 - **таможенными центрами** являлись **города Итиль, Саркел** **приграничные города**

ПРАВОВАЯ СИСТЕМА

- Источники права Хазарии не сохранились
- направленные документы:** родословные книги, архивы, договоры и другие
 - в соответствии с нормами **еврейского права** заключались торговые договоры, регулировалась земельная частная собственность, общинная земельная собственность орды, земли кагана (государственная земля)
 - в **семейном праве** переплетены нормы обычного права, иудаизма, христианства и ислама;
 - многоженство у знати; у простых хазар наследование и продажа жен; групповой брак и т.д.
 - судебные полномочия** осуществляли князья и специальные сословно-этнические суды
 - наказания:** смертная казнь, тюремное заключение, штрафные санкции, возможно торговая казнь или изгойство.

Алания

средневековое раннефеодальное государство алан, в предгорьях Северного Кавказа в VI-XV вв.

ОСНОВНЫЕ ЭТАПЫ ИСТОРИИ	ОБЩЕСТВЕННЫЙ СТРОЙ	ГОСУДАРСТВЕННЫЙ СТРОЙ	ПРАВОВАЯ СИСТЕМА
<ul style="list-style-type: none"> ♦ <u>I в. н. э.</u> – первые упоминания об аланах как племенном союзе внутри сарматского народа ♦ <u>II в.</u> – создание аланского союза от Кавказа до Украины и Поволжья ♦ <u>после VI в.</u> – на территории Кавказа и предкавказских степей начался процесс централизации и становления аланской государственности ♦ <u>916 г.</u> – принятие западными аланами христианства от Византии ♦ <u>X-XII вв.</u> – период наивысшего военно-политического и культурного подъема Алании ♦ <u>1239 г.</u> – установление зависимости Алании от монголов. 	<p>Раннефеодальный строй с признаками военной демократии</p> <ul style="list-style-type: none"> • <u>значимые</u> (алдарские), сильные (родственники багатара; пять древних родов) • <u>незначимые</u>, слабые – все остальные <u>роды</u> <p>Социальная структура аланского общества</p> <ul style="list-style-type: none"> • <u>бадыляти</u> – аристократия, господствующий класс • <u>узданлагы, фарсаглы</u> – лично свободные, но зависимые от феодалов люди • <u>кавдасарды</u> – зависимые дворовые работники • <u>кочсык, цагары, гурзмаки</u> – рабы • <u>ухмалсы</u> – чужаки, переселенцы, исполняли повинности 	<p>Органы власти:</p> <ul style="list-style-type: none"> • <u>багатар, кекенадж</u> – правитель Алании • <u>сентик</u> – военный вождь • <u>буржидна</u> – постоянное личное войско правителя • <u>войска</u> – народное ополчение, созываемое царем в случае большой войны • <u>христианское духовенство</u> • <u>институты родовой власти</u> – алдары, родовые старейшины, суд посредников, и т. д. • <u>мхмасы</u> – народные собрания • на торговых путях создавались <u>таможенные заставы</u> • Алания делилась на небольшие владения 	<p>Источники права Хазарии не сохранились</p> <ul style="list-style-type: none"> <input type="checkbox"/> <u>нарративные документы</u>: родословные книги, архивы, договоры и другие <input type="checkbox"/> <u>адаты</u> – обычное право <input type="checkbox"/> <u>нормы канонического права</u> – после принятия в 916 г. христианства византийского обряда <p>Особенности правоотношений</p> <ul style="list-style-type: none"> <input type="checkbox"/> <u>субъектами права</u> были все свободные члены общины <input type="checkbox"/> <u>объектом права</u> являлось движимое имущество <input type="checkbox"/> имели место <u>эндогамные (родственные) браки</u> <input type="checkbox"/> наследуемое имущество делилось между сыновьями <input type="checkbox"/> система наказаний была основана на кровной мести

Вопросы для самопроверки по теме:







1. Раскройте понятие и сущность рабовладельческой общественно-экономической формации.
2. Какие рабовладельческие государства на историческом пространстве СНГ и России Вы знаете?
3. Каковы особенности рабовладельческих государств, существовавших на исторической территории России?
4. Какое влияние оказали рабовладельческие государства на государственно-правовое строительство в восточнославянских землях?

Тема 1.3. Древнерусское государство и право (IX - XV вв.)

Основные концепции происхождения Русского государства. Этапы становления русской цивилизации. Восточнославянские протогосударства и формирование русской государственности. Социальная структура и основные уклады в Земле Русской. Государство и право Древней Руси. Феодализм и его особенности в Русском государстве. Деурочное-вотчинное управление в Русском государстве. Таможенная система Руси.

Схема 14

Основные концепции происхождения Русского государства

<p>Религиозно-мифологическая концепция</p> <p>□ Арабские источники - утраченная работа географа аль-Балхи (ок. 920 г.) последователи «классической школы» географов: Истахри, Ибн Хаукаля, и более поздних авторов: Худуд аль-алам, Аль-Идриси</p> <p>□ «Велесова книга», создана новгородскими волхвами в IX в. - описывает события с конца II в. до н.э. по IX в.</p> <p>Достоверность этого источника оспаривается</p>		<ul style="list-style-type: none"> ➤ Праславянские арийские племена мигрировали из Семиречья (Средняя Азия) в Индию и Иран, принимая название скифов, киммерийцев ➤ со II в. до н.э. их место занимают славяне, которые создали скифо-сарматское государство Русколань, разрушенное гуннами ➤ славяне проникают на Балканы, закрепляются у Ладоги и в Новгородских землях ➤ Древнерусское государство создаст легендарный Кий, имя которого получила столица Древней Руси
<p>Норманнская теория</p> <p>□ в XVIII в. Г.З.Байер, Г.Ф.Миллер, А.Л.Шлецер сформулировали на основе «Повести временных лет» шюка Нестора</p> <p>□ Карамзин Н.М. История государства Российского.</p>		<ul style="list-style-type: none"> ◆ Древнерусское государство возникло в результате призвания варягов (русский синоним викингов и норманнов) Рюрика, Синеуса и Трувора в 862 г. на княжение в Новгород с целью прекращения междоусобиц; ◆ в 864 г. после смерти Синеуса и Трувора, Рюрик присоединил их области к своему княжеству, основав российскую монархию
<p>Антинорманнская и славянская теории</p> <p>□ М. Ломоносов - «Древняя российская история от начала российского народа до кончины великого князя Ярослава Первого и до 1054 г.»</p> <p>□ Д.И.Иловайский, В.Н.Татищев, С.А.Геденюв - славянская теория</p>		<ul style="list-style-type: none"> ➤ Ломоносов доказывал славянскую принадлежность народа русь (россы) через тождество их пруссам ➤ новгородский князь Гостомысл призвал к княжению своих вятиков - Рюрика, Синеуса и Трувора, как представителей славянского народа ➤ в древности было три центра славян: Куляба, Артания, Славия; варяги сыграли объединяющую роль между севером и югом
<p>Днепровско-Одерская концепция</p> <p>◆ академик Б.А.Рыбаков, В.В.Седов на основе трудов Плиния Старшего, Тацита, М.В.Ломоносова, Н.И.Костомарова, А.А.Шахматова</p>		<ul style="list-style-type: none"> ➤ с середины II - I тысячелетия до н.э. в северной части Восточной Европы между Днепром и Одером проживали древнейшие праславяне, выделившиеся к этому времени из состава индоевропейцев ➤ в первой половине IX в. существовало государственное образование руссов - Русский каганат, предшествовавшее Древнерусскому государству.
<p>Пантюркская теория</p> <p>◆ выдвинута Исмаилом Гаспираты - общетюркским российским общественным деятелем на рубеже XIX-XX вв.</p> <p>◆ развилась Ю. Акчурин, А. Гусейнзаде</p>		<ul style="list-style-type: none"> ➤ династия киевских князей является тюркской по происхождению ➤ Древнерусское государство образовано Хазарским каганатом
<p>Теория «Новой хронологии»</p> <p>академик А.Г.Фоминко, Г.В.Носовский на основе математического анализа хронологии движения Луны</p>		<ul style="list-style-type: none"> ➤ мировая история короче на 1 тыс. лет и реально ведет отсчет с IX - X вв. нашей эры ➤ средневековая Моголия и Русь - это два названия одного и того же многонационального государства расположенного на территории бывшего СССР; ➤ все население страны было разделено на две части: 1) мирное, гражданское население управляемое князьями; 2) постоянное регулярное войско Орда - под управлением военачальников; ➤ великий князь Ростовский Георгий Данилович (Победоносцев) - это Чингиз-хан. Он создал профессиональное войско - Орду, выработал новую тактику действий, объединил русские земли в единое государство - Русско-ордынскую империю.

Этапы становления русской цивилизации

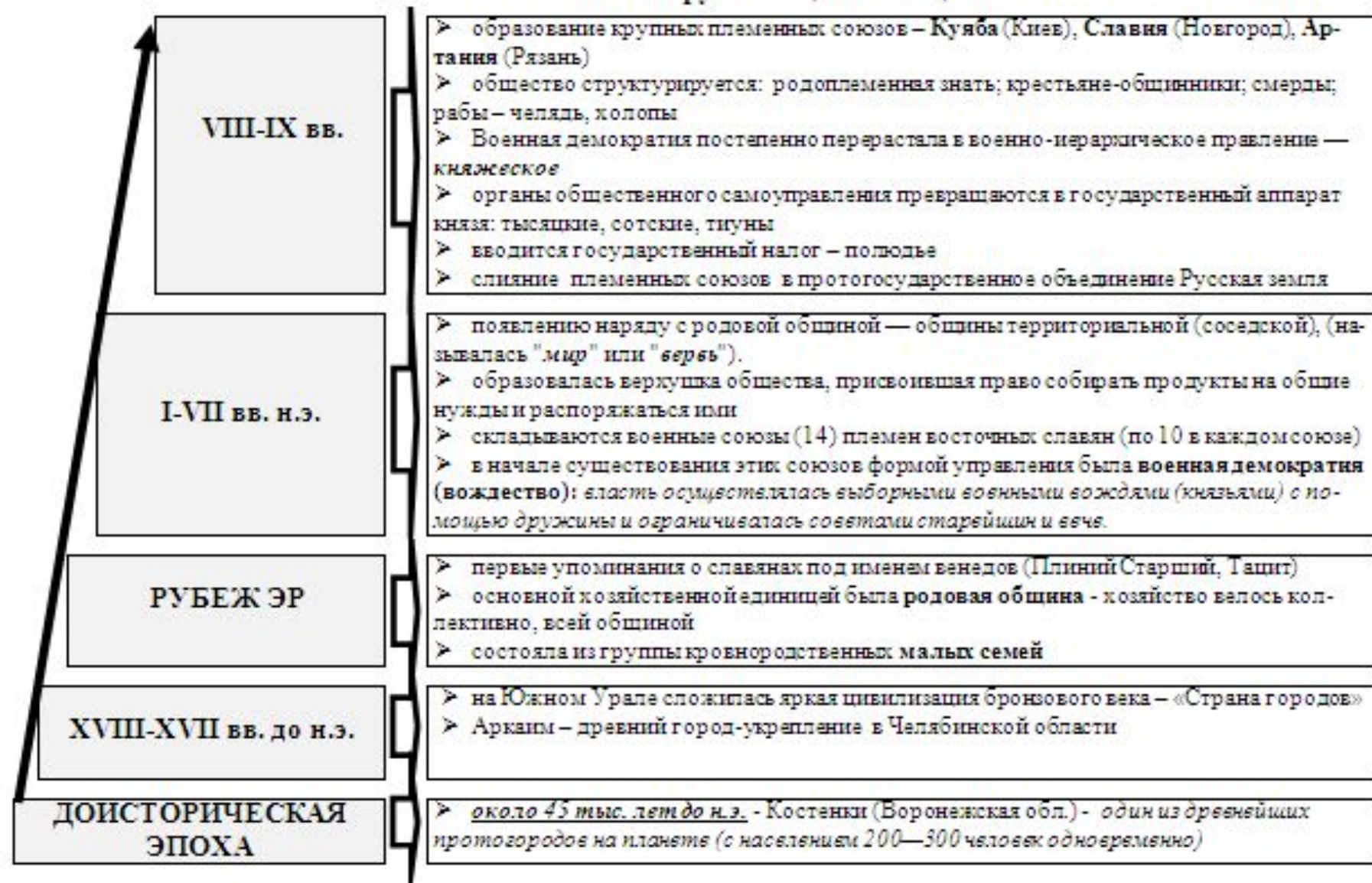

Восточнославянские протогосударства и формирование русской государственности

Расселение славян	Основные этапы развития	Система власти и управления	Общественный уклад
<p>по линии рек Днепр и Волхов</p> <p>* на юго-западе <u>Восточно-Европейской равнины</u>: уличи и тиверцы</p> <p>* <u>предгорья Карпат</u>: белые хорваты</p> <p>* <u>восточная Галиция</u>, <u>Волынь</u> и <u>зап. берег Буга</u>: дулебы, вольняне, бужане</p> <p>* <u>западный берег среднего Днепра</u>: поляне</p> <p>* <u>по реке Припять</u>: древляне</p> <p>* <u>между Припятью и Березиной</u>: дреговичи</p> <p>* <u>по р. Оке</u>: вятичи</p> <p>* <u>северо-запад</u>: кривичи</p> <p>* <u>на севере (о Ильмене, р. Волхов)</u>: ильмени</p>	<p>□ <u>рубеж эр</u> – первые письменные упоминания славян античными авторами под именем «венедов» (Плиний Старший, Тацит)</p> <p>□ <u>VI век</u>: в Прикарпатье складывается большой военный союз славян</p> <p>□ <u>VII - VIII века</u>: происходит распад большой семьи, формируются племенные союзы, родовая община перерастает в соседскую (всего известно 14 племенных союзов)</p> <p>□ <u>VIII век</u>: образование протогосударств – Кияба (Киев), Славия (Новгород), Артания (Рязань) и городов-государств</p> <p>□ <u>862 год</u>: объединение Киевского княжества и Новгорода, образование Древнерусского государства</p>	<p>протогосударство</p> <p><u>органы власти и управления</u>:</p> <ul style="list-style-type: none"> ➤ <u>вождь</u> (рекс, рикс) – обладали высшей властью ➤ <u>совет племенного союза</u> – до 70 «вельмож» ➤ <u>народные собрания</u> - вече ➤ <u>народное ополчение</u> ➤ <u>судебное собрание</u> – собрание домохозяев: «копа», «громادا» <p>военно-иерархическое княжение</p> <ul style="list-style-type: none"> ➤ <u>главствующим стал князь и княжеская дружина</u> ➤ <u>советники и наместники князя</u>: старейшины, тысяцкие, сотские ➤ <u>суд</u>: князь судит и наказывает 	<p>военная демократия</p> <ul style="list-style-type: none"> • участие всех мужчин в решении важнейших общественных проблем • <u>патриархальное рабство</u> • коллективная и индивидуальная собственность на землю <p>социальный состав:</p> <ul style="list-style-type: none"> ➤ <u>родоплеменная аристократия</u> (вожди, жрецы, старейшины) ➤ <u>члены общины</u>: «вервь»; «опир» - свободные люди ➤ <u>рабы</u> - челядь <p>В этот период появляется специфическая форма установления феодальной зависимости – <u>полюдье</u>, объезд князем подчиненных земель, сбор дани и сбыт ценностей в Византию, земли Арабского Халифата</p>

Социальная структура и основные уклады в Земле Русской

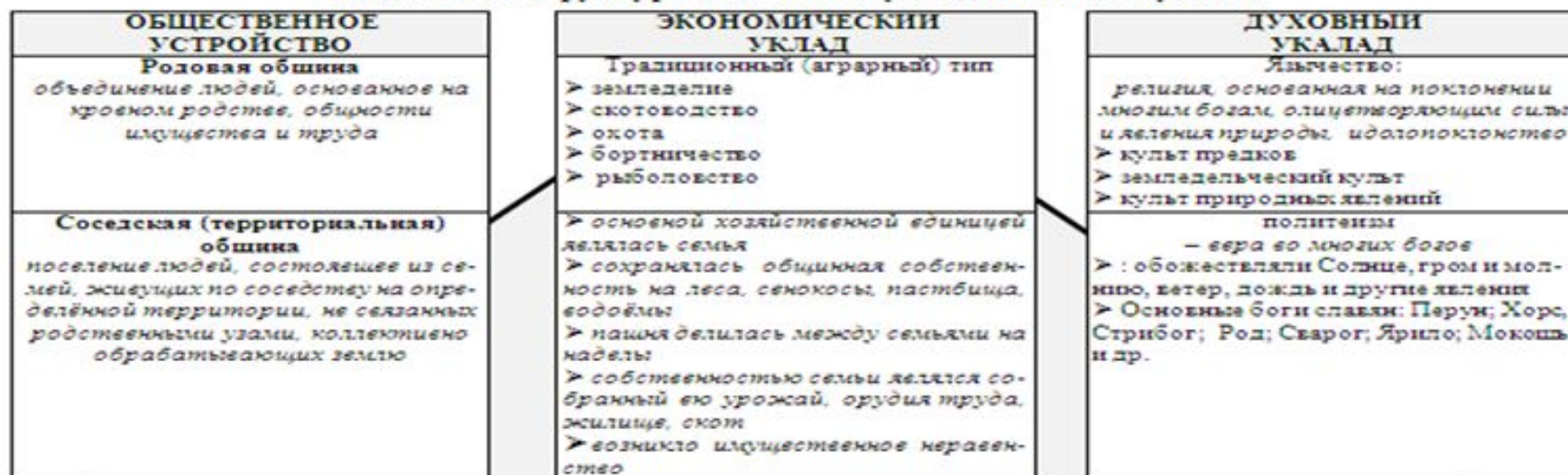

ОБЩИННОЕ УПРАВЛЕНИЕ И СОЦИАЛЬНОЕ РЕГУЛИРОВАНИЕ В РУССКОЙ ЗЕМЛЕ (VIII – середина IX вв.)

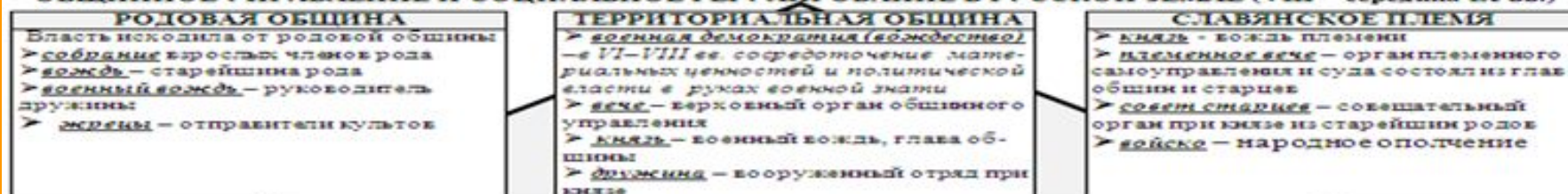

НОРМЫ СОЦИАЛЬНОЙ РЕГУЛЯЦИИ В РУССКИХ ОБЩИНАХ

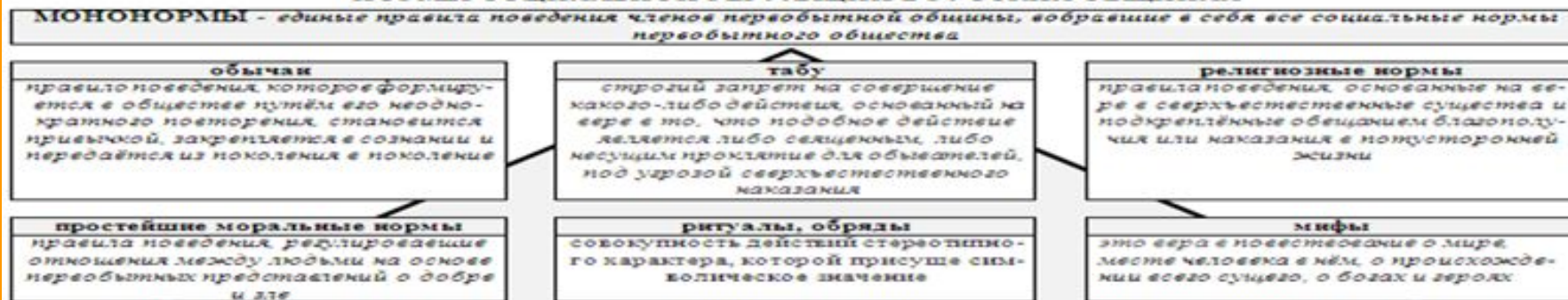

Государство и право древней Руси

ГОСУДАРСТВО РУСЬ – средневековое государство в Восточной Европе, возникшее в IX в. в результате объединения ряда восточнославянских и финно-угорских племён под властью князей династии Рюриковичей

ПРИЧИНЫ ВОЗНИКНОВЕНИЯ	ОСНОВНЫЕ ЭТАПЫ ИСТОРИИ	ОБЩЕСТВЕННЫЙ СТРОЙ	ГОСУДАРСТВЕННЫЙ СТРОЙ
<ul style="list-style-type: none"> распад родовой общины, образование племенных союзов, подделение частной собственности; развитие торгового обмена между отдельными княжествами, Византией, другими государствами; общность условий обитания, земледия; стратегическое положение г. Киева на торговом пути «из варяг в греки», что способствовало усилению политической и военной роли киевских князей; защита территории и населения от степных кочевников, постоянно угрожавшим с юга и востока 	<ul style="list-style-type: none"> 862 г. – признание князем ильменских словен Гостомыслом на княжение Рюрика; возникновение государства Русь (Славия) 982 г. – объединение Новгород и Киева, правление первых киевских князей; вм. пол. X в. – нач. пол. XI в. – объединение 20 народов и племён вокруг Киева; вм. пол. XI в. – нач. XII в. – переход к феодальной раздробленности; XII – XIII вв. – удельная Русь до монгольского завоевания; с XV в. – московское государство 	<p>Раннефеодальное общество Основные классы</p> <ul style="list-style-type: none"> Феодалы – господствующий класс: князья; бояре – феодальная аристократия; духовенство; дружинники, слуги княжеские, слуги боярские. Феодально-зависимые крестьяне: смерды – крестьяне – общинники, зависимые от князя или бояр; закупы – крестьяне, находившиеся в долговой кабале у князя. Крестьяне не были прикреплены к земле и к князю. Горожане: купцы, гости, ремесленники. Несвободные: челядные колоды – рабы из числа военнопленных и должников. 	<p>Раннефеодальная монархия</p> <p>Органы власти:</p> <ul style="list-style-type: none"> великий князь: наследственный глава государства Совет или князь: совещательный орган (князь и мужи); Феодальные съезды (сходы): разрешали межкняжеские споры; Вече: народное собрание в крупных городах Система менщального управления: сначала десятичная, а затем дворцово-общинная система; Местное управление: наместники и волостели, а также удельные князья; Временная организация: дружина, ополчение, наемники. Судебная система: административная, церковная и восточной, общинные суды

ПРАВОВАЯ СИСТЕМА ДРЕВНЕЙ РУСИ

Источники права	Система древнерусского права	Судебный процесс
<p>IX – нач. X в.</p> <ol style="list-style-type: none"> Обычное право – санкционированное государством обычай (Закон русский); Княжеские уставы – регулировали вопросы финансового, семейного и уголовного права; <p>X – нач. XIII в.</p> <ol style="list-style-type: none"> Право договоров – договоры с Византией 911, 944 и 971 гг.; нормы международного, торгового, процессуального и уголовного права; договоры западнорусских княжеств с Данией, Швецией, германскими городами, членами Ганзейского союза Каноническое право: церковные уставы Владимира Святого и Ярослава Мудрого; Номоканон патриарха Фотия, Кормичьи книги; 1054 г. – Русская Правда: Краткая и Пространная княжеская судебная практика. 	<p>I. Гражданско-правовые отношения</p> <ol style="list-style-type: none"> Право собственности: предусматривалась индивидуальная, общинная, государственная на землю; индивидуальная собственность на дворцовый участок; княжеский домен; вотчинная собственность. Обязательства возникали из причинения вреда и из договоров. Система договоров: займа; купли-продажи; хранения; личного найма; перекупа; козачески; похвала Наследственное право: известно наследование по закону и по завещанию. Преимуществом пользовались сыновья. Семейное право: строилось на основе канонического права. Брак разрешался с 12-13 лет для невесты и 14-15 – для жениха. Дети находились в полной зависимости от родителей (отца). <p>II. Уголовно-правовые отношения</p> <ol style="list-style-type: none"> Понятие преступления: «Обида», т.е. то, что причиняет ущерб конкретному человеку. Различались два рода преступлений – против личности (убийство, телесные повреждения, оскорбление действием) и имущественные (кража, поджог). Субъекты: любой человек, кроме холопа. Известно понятие соучастия, различается умысел – прямой и косвенный. Наказания: поток и разграбление; впра (штраф); продажа (уголовный штраф); эпитимия. 	<p>Процесс был состязательным.</p> <ol style="list-style-type: none"> Досудебная подготовка дела: <ol style="list-style-type: none"> семейные сходы – отыскание преступника по его следам; сход – владелец имущества должен доказать добросовестность его приобретения, указать лицо, у которого он приобрел вещь. Требовались показания двух свидетелей или сборщика торговых пошлин (застыника). Система доказательств: <ol style="list-style-type: none"> показания свидетелей: вилки (очевидцы факта) и послухи (имеют сведения из других рук); ордалий – формальные доказательства: поле – судебный поединок; испытание железом и водой; рота – присяга; внешние признаки и вещественные доказательства. Обеспечение исполнения судебного решения: специальная должностная лица – вилкины собирали вину с виновников.

Феодализм и его особенности в Русском государстве

ФЕОДАЛИЗМ – тип общественных отношений, основанных на условной частной форме собственности на землю и эксплуатации лично и поземельно зависимых от землевладельца непосредственных производителей-крестьян

Основное средство производства - земля

Условный собственник средств производства – землевладелец (феодал)

Непосредственный производитель – крестьянин-земледелец лично зависимый от землевладельца

Господство натурального хозяйства

Низкий уровень развития техники

Сословный состав общества

Господство религиозной идеологии

ОСОБЕННОСТИ РУССКОГО ФЕОДАЛИЗМА

Получило развитие княжеское, боярское, церковное и монастырское землевладение

Сохранялось крестьянское землевладение:
 ❖ общинное и индивидуальное
Области свободного крестьянского труда с каждым десятилетием всё более сокращались. Община не дала развиться работе в рабовладельческую формацию.

Большинство населения состояло из смердов – свободных крестьян-общинников, которые были обязаны платить дань великому князю натурой или деньгами и выполнять различные повинности в пользу государства

X-XII вв. наблюдается значительный рост городов с ремесленным и торговым населением - около 200 городов

Сильная центральная власть

была нужна феодалам для прикрытия или поддержки при захвате общинных и новых земель

Дворцово-вотчинная система управления в Русском государстве



Таможенная система Руси



Вопросы для самопроверки по теме:

1. Какие концепции возникновения древнерусского государства Вы знаете? Охарактеризуйте их.
2. Что представляли из себя восточнославянские протогосударства?
3. Раскройте основные этапы формирования древнерусского государства.
4. Каковы особенности общественного и государственного строя Руси?
5. Что представляла из себя правовая система Руси?
6. Какая система таможенных обрядностей существовала в Русском государстве?

Тема 1.4. Государство и право Руси в период феодальной раздробленности (XII-XIV вв.). Золотая Орда

Историография государственной раздробленности Руси. Основные этапы, причины и последствия государственной раздробленности. Государственное устройство удельной Руси. Государство и право Псковской и Новгородской республик. Государство и право Владимиро-Суздальского и Галицко-Волынского княжеств. Государство и право Золотой Орды. Влияние Золотой Орды на государственное объединение русских земель

Схема 22

Историография государственной раздробленности Руси

Название теории	Предмет изучения	Интерпретации факта
Религиозная (Христианская)	Движение человечества к Богу	➤ «Божий гнев» на гордость и высокомерие князей
Всемирно-историческая:	Общепланетное развитие, прогресс человечества.	➤ Раздел Киевской державы на уделы между сыновьями Великого князя. ➤ Горизонтальный принцип наследования власти (от старшего брата к следующему брату по старшинству) ➤ Княжеские усобицы
Материалистическое направление	Развитие общества, общественных отношений, связанных с формами собственности. Классовая борьба.	➤ Переход от раннего феодализма к среднему. Феодальная раздробленность – закономерный и неизбежный этап в развитии феодального общества. Это не регресс, не движение вспять, а в целом – движение по пути прогресса
Локально-историческая	Единство человечества и территории	➤ Гибель государства – это результат спада пассионарной энергии в системе древнерусского этноса. (Л.Н. Гумилев)

ОСНОВНЫЕ КОНЦЕПЦИИ РАЗДРОБЛЕННОСТИ РУССКОГО ГОСУДАРСТВА

❖ Материалистический подход традиционно определяет раздробленность как феодальную, как закономерный этап в поступательном развитии производительных сил (М.Н. Покровский, большинство светских историков)

❖ Подавляющее число историков до октябрьского периода вело речь о государственной раздробленности, «удельном строе», рассматривали как «смуту», следствие наследственного деления земель (Н.М. Карамзин; С.М. Соловьев; В.О. Ключевский)

Основные этапы, причины и последствия государственной раздробленности Руси

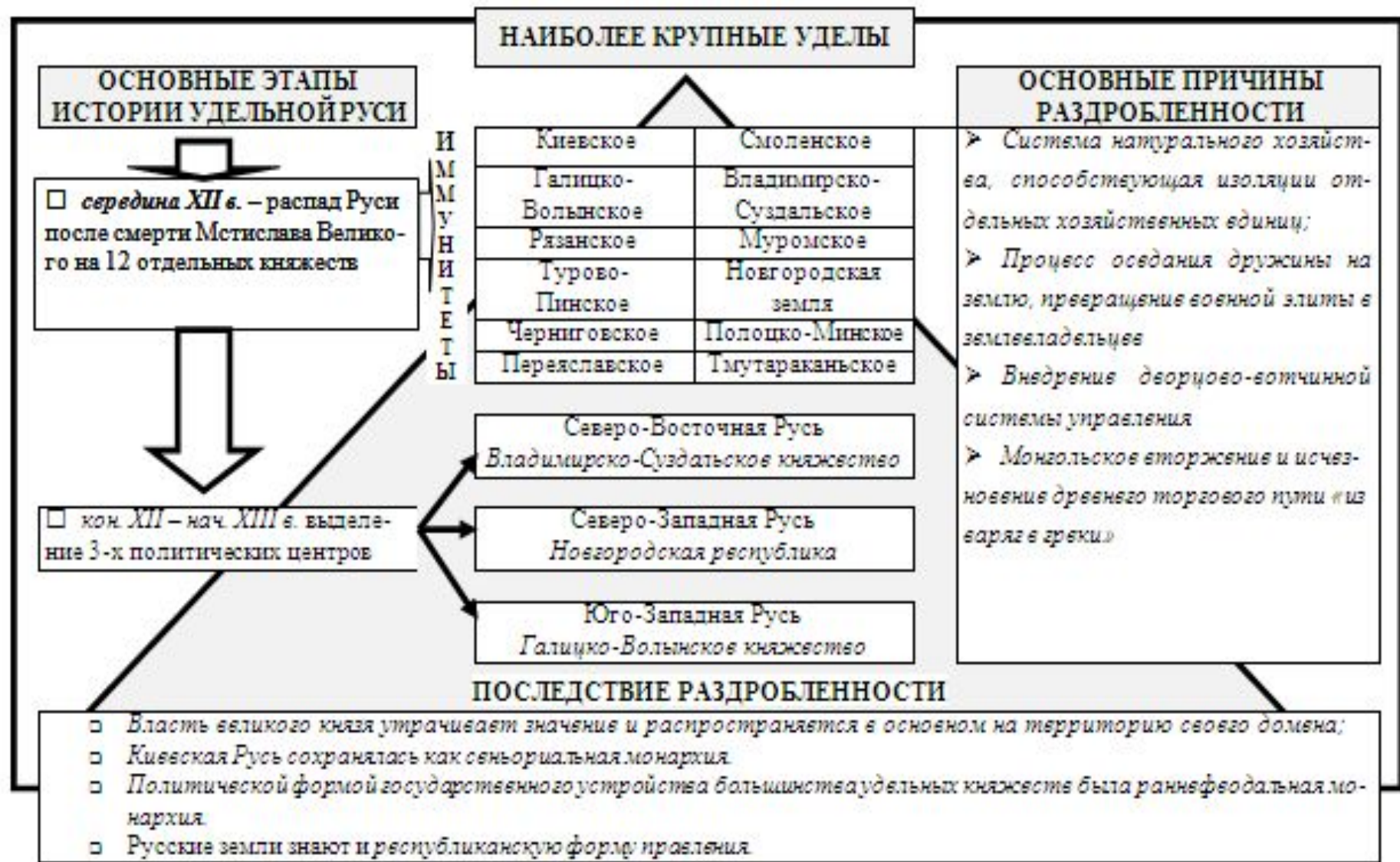

Государственное устройство удельной Руси

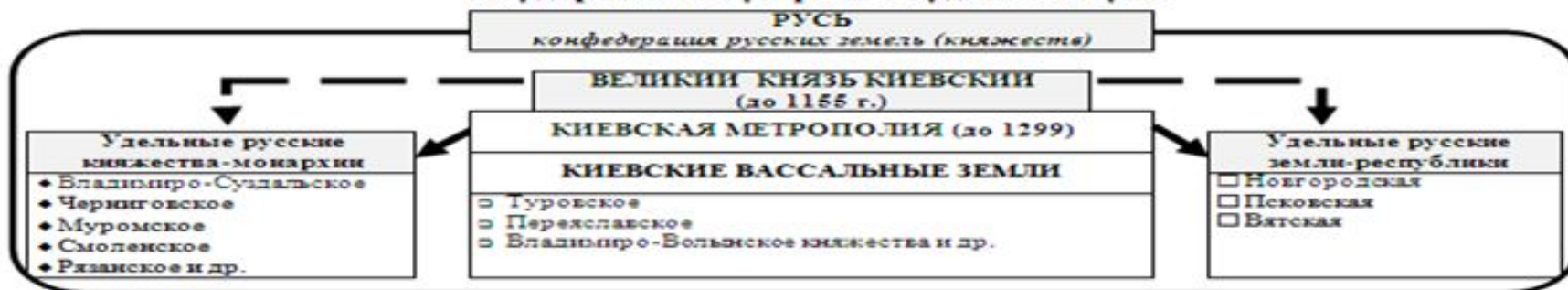

Государство и право Новгородской и Псковской республик

ОСНОВНЫЕ ЭТАПЫ СТАНОВЛЕНИЯ	ОБЩЕСТВЕННЫЙ СТРОЙ	ГОСУДАРСТВЕННЫЙ СТРОЙ
<p>Здесь не было условий для возвышения военной элиты; господствующее положение занимала старая племенная знать; основным экономическим фактором был торговый капитал; отдаленность от Киева и приближенность к границам.</p> <p>Историческая хроника: <u>Ок. 859 г.</u> – первые упоминания о Новгороде; центр протогосударственного объединения – Славици; <u>882 г.</u> – объединение Новгородской и Киевской земель; <u>серед. XII в.</u> – обособление Новгорода от Киева, создание Новгородской республики; <u>1348 г.</u> – образование Псковской феодальной республики; <u>1478 г.</u> – присоединение Новгорода к Московскому государству; <u>1510 г.</u> – присоединение Пскова к Московскому государству.</p>	<p>Раннефеодалное общество Развитие крупного боярского землевладения происходило быстрее, чем во всей остальной Руси; значительная часть земель принадлежала церкви; не сложился княжеский дом; более высокий уровень развития ремесла и торговли.</p> <p>Социальная структура общества:</p> <ol style="list-style-type: none"> Класс феодалов: <ol style="list-style-type: none"> <i>бояре, духовенство</i> – решающая политическая и экономическая сила; <i>житые люди</i> – торговцы и ростовщики; <i>своеземельцы</i> – мелкие владельцы земли; <i>куны</i> – обладали правом на землю и эксплуатацию крестьян. Крестьяне: <i>смерды</i> (вели собственн. хозяйств.) – свободные общинники. Городское население: старейшие, «молодые люди» и «черные люди». 	<p>Аристократическая республика.</p> <ol style="list-style-type: none"> Вече – собрание свободных жителей городских общин. Совет господ (или Основа): организационный орган вече. Высшие должностные лица: <i>Посадник:</i> избирался на 1-2 года, выполнял административные, судебные функции, руководил вечевым собранием, боярским советом, представлял веча во внешних сношениях. <i>Тысяцкий:</i> занимался вопросами торговли, возглавлял народное ополчение. <i>Архиепископ:</i> глава церкви, хранитель государственной казны, контролер мер и весов. <i>Князь:</i> приглашался вече; был главнокомандующим и организатором защиты города; вместе с посадником выполнял судебные функции. Местное управление: <i>Комиты:</i> территориальные единицы; делились на <i>сотни, улицы, пятны, волости</i>. Имели свое вече, старост. Судебная система: <i>вечевой, княжеский, торговый, церковный суд.</i>

Государственное устройство Псковской республики (1348-1510)

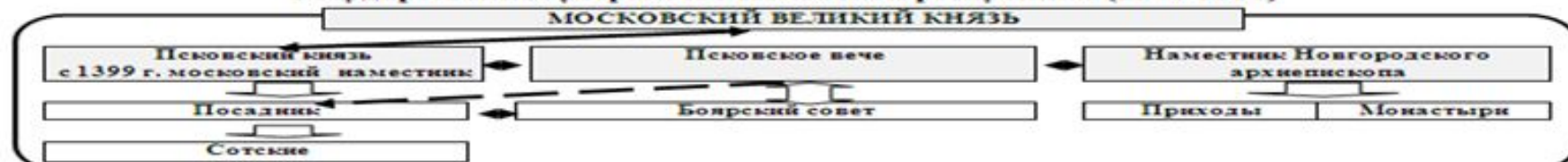

ПРАВОВАЯ СИСТЕМА НОВГОРОДА И ПСКОВА

ИСТОЧНИКИ	ГРАЖДАНСКОЕ ПРАВО	УГОЛОВНОЕ ПРАВО	СУДОПРОИЗВОДСТВО
<ul style="list-style-type: none"> • Обычное право; • Русская Правда; • Кормчие книги; • Мерило Праведное; • Вечевые законы; • Договоры с князьями; • Местная судебная практика; • Международные договоры <p style="margin-left: 20px;">В XV в. проведена кодификация:</p> <ul style="list-style-type: none"> ◆ <i>Новгородская судная грамота</i> – содержит нормы процессуального права: полностью не сохранилась; ◆ <i>Псковская судная грамота (120 ст.) – ок. 1397 (или 1467) г.</i> 	<p>1. <u>Вещное право:</u> предусматривалось деление вещей на: <i>недвижимые</i> («отчина»); <i>движимые</i> («скivot»).</p> <p>Различалось <i>землеуладение</i>: наследственное («отчина»); условное («кормля»)</p> <p>2. <u>Обязательства</u> возникали из причинения вреда и из договоров.</p> <p><i>Система договоров:</i> займа; купли-продажи; поклажи; дарения; личного найма; залога, мены; найма помещений.</p> <p>3. <u>Наследственное право:</u> известно наследование по закону («отморщина») и по завещанию («приказное»). Завещание нуждалось в государственном утверждении.</p> <p>4. <u>Семейное право:</u> строилось на основе канонического права.</p>	<p>1. <u>Понятие преступления:</u> всякое деяние, запрещенное уголовной нормой. ПСГ освобождает от ответственности за невинное причинение вреда.</p> <p>Система преступлений:</p> <ul style="list-style-type: none"> ➤ <u>Государственные и против порядка управления:</u> измена (перевет); поджог; посул и др. ➤ <u>Имущественные:</u> разбой, навод, грабёж, кража, квалифицированная кража (в 3-й раз); ➤ <u>Против личности:</u> убийство, оскорбление, телесные повреждения. <p>2. <u>Наказания:</u> смертная казнь; штраф.</p>	<p>Процесс был <i>состязательным</i>.</p> <p>1. <u>Досудебная подготовка дела:</u></p> <p>*<i>свод</i> – владелец доказывал добросовестность его приобретения. Требовались показания двух свидетелей; *<i>вызов в суд:</i> по повестке («позовница») и через судебного исполнителя («позовника»).</p> <p>2. <u>Система доказательств:</u></p> <ul style="list-style-type: none"> а) <i>показания свидетелей:</i> видоки (очевидцы факта) и послухи (имеют сведения из других рук); б) <i>формальные доказательства:</i> поле – судебный поединок; пытки; <i>рота</i> – присяга; письменные и вещественные свидетельства. <p>Допускалось <i>представительство</i> в судебном поединке</p> <p>3. <u>Обеспечение исполнения судебного решения:</u> специальные служащие князя или города.</p>

Государство и право Владимиро-Суздальского княжества

<p>ПРИЧИНЫ ВОЗВЫШЕНИЯ</p> <ul style="list-style-type: none"> занимало огромную территорию северо-восточных земель – от Северной Двины до Оки и от истоков Волги до впадения Оки в Волгу; в это княжество перешел из Киева великокняжеский титул – это ставило его в центральное положение по сравнению с другими княжествами; во Владимир была перемещена митрополичья кафедра (1299 г.); на землях княжества находились два древнейших русских города – Ростов Великий и Суздаль; не сложилось сильное боярство; слабые вечевые традиции в городах 	<p>ХРОНОЛОГИЯ ОСНОВНЫХ СОБЫТИЙ</p> <ul style="list-style-type: none"> До 30-х годов XI в. – в составе Древнерусского государства; с сер. XI в. – самостоятельное княжество; в период княжения Ю. Долгорукого (1125 – 1157 гг.) значительно расширяется территория, происходит рост городов; 1157 – 1174 гг. – период княжения А. Боголюбского; он присваивает себе титул великого кн. Всех Руси; 1176 – 1212 гг. – княжение Всеволода Большое Гнездо; наибольший расцвет княжества; после 1212 г. – распад княжества, завоевание его Золотой Ордой. 	<p>ОБЩЕСТВЕННЫЙ СТРОЙ</p> <p>Феодалные отношения сложились позднее, чем в других княжествах. Князь опирался на служилых дворян.</p> <p>Социальная структура общества:</p> <ol style="list-style-type: none"> Класс феодалов: <ol style="list-style-type: none"> князь; бояре; дети боярские; а с XII века – дворяне; духовенство Обладали правом на землю и эксплуатацией крестьян. Феодално-зависимые крестьяне. Городское население: торгово-ремесленно-крупная верхушка; городские низы – «черные люди» Рабы: колоны, челядь 	<p>ГОСУДАРСТВЕННЫЙ СТРОЙ</p> <p>Раннефеодалная монархия.</p> <ol style="list-style-type: none"> Верховный сюзерен – великий князь – обладал всей полнотой власти. <ul style="list-style-type: none"> Княжеский совет: входили служилые бояре; Бече: народное собрание; значительного влияния не имело. Феодалные съезды: собирались в чрезвычайных обстоятельствах по инициативе князя. Дворяно-вотчинная система управления: <ul style="list-style-type: none"> Княжеские придворные чиновники. Наместники и волостель – на местах выполняли административные и судебные функции. Княжеское войско: дружина; ополчение.
--	---	---	---

ПРАВОВАЯ СИСТЕМА ВЛАДИМИРСКО-СУЗДАЛЬСКОГО КНЯЖЕСТВА

<p>ИСТОЧНИКИ</p> <ul style="list-style-type: none"> Русская Правда - Пространная редакция Акты великого Владимира князя Церковное право: княжеские уставы о десятицах; церковных судах, людях Судебная практика <p>Феодалное право полностью оформляется как привилегия</p>	<p>СИСТЕМА ПРАВООТНОШЕНИЙ</p> <p>гражданское право</p> <ul style="list-style-type: none"> различалось право собственности и право владения закреплено право собственности феодалов на холоное известны договоры: купли-продажи, займа, поктажи (договор займа между купцами), личного найма, закупничества наследовать могли только сыновья; отцовский двор без раздела переходил к младшему сыну; по завещанию - отец мог разделить имущество между сыновьями по своему усмотрению, но не мог завещать дочерям <p>семейное право</p> <ul style="list-style-type: none"> браки разрешались с 12-14 лет с согласия родителей дети находились в полной зависимости от отца 	<p>уголовное право</p> <ul style="list-style-type: none"> преступление – обида, т.е. причинение морального, материального или физического вреда виды преступлений: <ol style="list-style-type: none"> против личности против собственности или имущественные преступления ответственность несли только свободные люди; за холоное отвечает хозяин наказание: предусматривали прежде всего возмещение ущерба: вира – денежный штраф; понок и разорение – обращение (продажа) в рабство; продажа в кабату; эпитимья (отлучение от церкви) 	<p>СУДОПРОИЗВОДСТВО</p> <p>Общая характеристика</p> <ul style="list-style-type: none"> Не было разделения на гражданский и уголовный процесс Судопроизводство носило составительный характер <p>Стадии процесса</p> <ul style="list-style-type: none"> заклич - объявление на торгу о совершении преступления свод – очная ставка гошение следа – розыск преступника по горячим следам <p>Доказательства</p> <ul style="list-style-type: none"> показания носухов, видоков, ордалии, судебные поединки, присяга. <p>Исполнение приговора</p> <ul style="list-style-type: none"> обеспечивалось специальными должностными лицами – вирниками
--	--	---	--

Государство и право Галицко-Волынского княжества

ОСНОВНЫЕ ЭТАПЫ СТАНОВЛЕНИЯ	ОБЩЕСТВЕННЫЙ СТРОЙ	ГОСУДАРСТВЕННЫЙ СТРОЙ	ПРАВОВАЯ СИСТЕМА
<p>Историческая хроника: <u>1199 г.</u> – объединение галицких и волынских земель в единое княжество <u>нач. XIII в.</u> – княжеско-боярские межусобицы; распад княжества на уделы; <u>с 1214 г.</u> – под властью Венгрии; <u>1238 г. – 1264 г.</u> – объединение галицко-волынских земель; расцвет княжества; <u>1569 г.</u> – присоединение галицко-волынских земель к Польше</p>	<p>Феодальные отношения здесь сложились раньше, чем в других землях; княжеский домен и церковь не играли решающей роли в землевладении. Сформировалась влиятельная группа бояр-землевладельцев.</p> <p>Социальная структура общества:</p> <ol style="list-style-type: none"> 1. <u>Класс феодалов:</u> <ol style="list-style-type: none"> а) <u>галицкое боярство</u> («мужи галицкие») – владельцы крупных вотчин и зависимых крестьян; б) <u>служилые бояре</u> – владели княжескими пожалованиями под условие службы; в) <u>духовенство</u> – владельцы обширных земель; г) <u>купцы</u> Обладали правом на землю и эксплуатацию крестьян. 2. <u>Крестьяне:</u> смерды – свободные и зависимые. Несли феодальные повинности. 3. Сохранялось <u>холоństwo</u>. 4. <u>Городское население:</u> ремесленники, купцы, городские низы. 	<p>Раннефеодальная унитарная монархия с сильной боярской властью.</p> <ol style="list-style-type: none"> 1. <u>Высшие органы власти:</u> <u>Князь</u> – наследственный правитель с полномочиями, ограниченными боярской знатью. <u>Боярский совет:</u> орган контроля над князем, осуществляющий фактическое управление княжеством. Созывался по инициативе боярства. <u>Вече</u> созывалось князьями при чрезвычайных обстоятельствах. <u>Феодальные съезды</u> созывались для решения межусобных споров. 2. <u>Центральные органы управления:</u> по принципу дворцово-вотчинного управления. Значительную роль играли <u>дворовые чины</u>. 4. <u>Местное управление:</u> территория делилась на <u>воеводства</u> и <u>волости</u>. Общины избирали <u>старост</u>. В городах назначались князем <u>посадники</u>. 5. <u>Судебная система:</u> княжеский, вотчинный, общинный суд. 	<p><u>Источники права:</u></p> <ul style="list-style-type: none"> • Обычное право; • Русская Правда; • Кормчие книги; • Княжеские уставные грамоты; • Местная судебная практика; • Международные договоры <p>Система права мало чем отличалась от других русских земель периода феодальной раздробленности.</p>

Государство и право Золотой Орды (XIII-XV вв.)

ОСНОВНЫЕ ЭТАПЫ СТАНОВЛЕНИЯ	ОБЩЕСТВЕННЫЙ СТРОЙ	ГОСУДАРСТВЕННЫЙ СТРОЙ	ПРАВОВАЯ СИСТЕМА
<p><u>Нач XIII в.</u> – образование единого монгольского государства под руководством Чингиз – хана.</p> <p><u>XIII – XIV вв.</u> – покорение Китая, Средней Азии, Кавказа и Восточной Европы;</p> <p><u>1223 г.</u> – первый удар монгольских кочевников по Руси</p> <p><u>1227 г.</u> – раздел империи Чингиз-хана на улусы. Улус Джучи (Золотая Орда) – Средняя Азия, Западная Сибирь, Южный Урал, от Поволжья до Днепра</p> <p><u>1380 г.</u> – поражение Золотой Орды от русского войска на Куликовом поле.</p> <p><u>1480 г.</u> – прекращение платежей дани татарским ханам; политическая независимость Московского государства.</p>	<p>Кочевой и полукочевой характер общества, большая роль племенных вождей, иерархия кочевого землевладения.</p> <p>Военно-феодалная иерархия общества:</p> <p>1. <u>Господствующий класс:</u></p> <p>а) <u>род Джучи</u> – владельцы всей земли государства, других богатств. Имели преимущество во власти</p> <p>б) <u>нойоны</u> – представители родов сподвижников Чингиз-хана; крупные землевладельцы и скотовладельцы, находились на государственной службе;</p> <p>в) <u>мукеры</u> – дружинники крупных феодалов;</p> <p>г) <u>марханы, духовенство, куницы, богатые ремесленники, местные феодалы.</u></p> <p>2. <u>Зависимое население:</u> крестьяне-земледельцы, скотоводы, мелкие ремесленники, слуги, рабы.</p>	<p>Бассальное ханство, подчиняющееся великому хану.</p> <p>1. <u>Высшие органы власти:</u> <u>Хан</u> – верховный правитель из рода чингизидов, избираемый курултаем <u>Куралтай</u> – коллегиальный орган, состоял из ближайших родственников хана. Решал вопросы внутренней и внешней политики.</p> <p>2. <u>Центральные органы управления:</u> <u>Диваны</u> – канцелярии для ведения дел в различных отраслях управления..</p> <p>3. <u>Местное управление:</u> осуществлялось по улусам и десятичной системе.</p> <p>4. <u>Военная организация:</u> основа государственности; состояла из многочисленной конницы. Делилась на тьму (10000 чел.), тысячи и сотни</p> <p>5. <u>Судебная система:</u> не отделялась от административной. Существовал суд кадиев (исламский), общинный суд биев.</p>	<p>Источники права: Великая Яса Чингиз-хана (1206 г.); обычное право кочевых народов; нормы шариата (по мере исламизации Орды); распоряжения и предписания ханов;</p> <p>Система права</p> <p>1. <u>Имущественные отношения:</u> право собственности на землю принадлежало только господствующему роду. Владельцы поместий несли различные вассальные обязанности.</p> <p>2. <u>Наследственное право:</u> наследование только по закону; старший сын получал большую часть имущества; младший сын – юрту, утварь, остаток скота.</p> <p>3. <u>Семейное право:</u> Семья полигамная. Главой являлся отец. После его смерти – старшая жена.</p> <p>4. <u>Уголовное право:</u> отличалось исключительной жестокостью.</p>

Влияние Золотой Орды на государственное объединение русских земель (взгляды отечественных и зарубежных историков)



Вопросы для самопроверки по теме:

- 1) Каковы причины и последствия государственной раздробленности Руси?
- 2) Каково было государственное устройство удельной Руси.
- 3) В чем заключаются особенности государства и права Новгородской и Псковской республик.
- 4) Каковы отличительные черты государственно-правового развития Владимиро-Суздальского и Галицко-Волынского княжеств.
- 5) Каков влияние оказала Золотой Орды на государственное объединение русских земель?

Тема 1.5. Образование и становление Московского (Русского) централизованного государства и развитие права (XV – XVII вв.)

Историография становления централизованного Русского государства. Основные этапы становления единого Русского государства. Роль Московского княжества и церкви в объединении Русских земель. Общая характеристика Московского централизованного государства. Особенности сословно-представительной монархии в Московском царстве и ее историография. Государственные реформы Ивана IV. Система государственной власти в Московском царстве. Развитие русского феодального права в период сословно-представительной монархии и его источники. Таможенная система в Московском царстве. Другие государства на историческом пространстве СНГ в XV-XVII вв.

Схема 31

Историография становления централизованного Московского государства

Богословская теория (А. В. Карташов и др.)	<ul style="list-style-type: none"><input type="checkbox"/> превращение Москвы в центр русского православия определило ее историческую судьбу<input type="checkbox"/> Церковный фактор стал решающим в борьбе Москвы и Твери за политическое лидерство на Руси: московские князья оказывали подчеркнутое уважение к митрополиту Петру — главе русской церкви — в пику тверским князьям, поссорившимся с ним
Всемирно-историческая теория	<ul style="list-style-type: none"><input type="checkbox"/> С. Ф. Платонов (1860—1933) связывал усиление Москвы с прекращением удельного порядка владения; выделял выгодное географическое положение Москвы на пересечении транспортных путей<input type="checkbox"/> <i>Материалистическое направление</i> (А. А. Зимин, Б. А. Рыбаков и др.) трактуют процесс образования Русского централизованного государства как “закономерность в рамках феодального строя”<input type="checkbox"/> <i>Либеральный историк американец Р. Пайнс</i> (наш современник) одну из причин возвышения Москвы видит в “назначении Калиты генеральным откупщиком по сбору дани во всей Руси”, а также в копировании Москвой организации власти у Золотой Орды
Локально-историческая теория	<ul style="list-style-type: none"><input type="checkbox"/> Г. В. Вернадский, Л. Н. Гумилев выделяют в возвышении Москвы этнический фактор, считая, что Тверь ориентировалась на Литву, а Москва заключила прочный союз с Ордой (Степью)<input type="checkbox"/> московские князья исповедовали принцип этнической терпимости, подбирая на службу людей исключительно по их деловым качествам: московский двор пополнялся выходцами из Орды, не принявшими религиозной политики хана Узбека

Этапы становления единого централизованного Московского государства

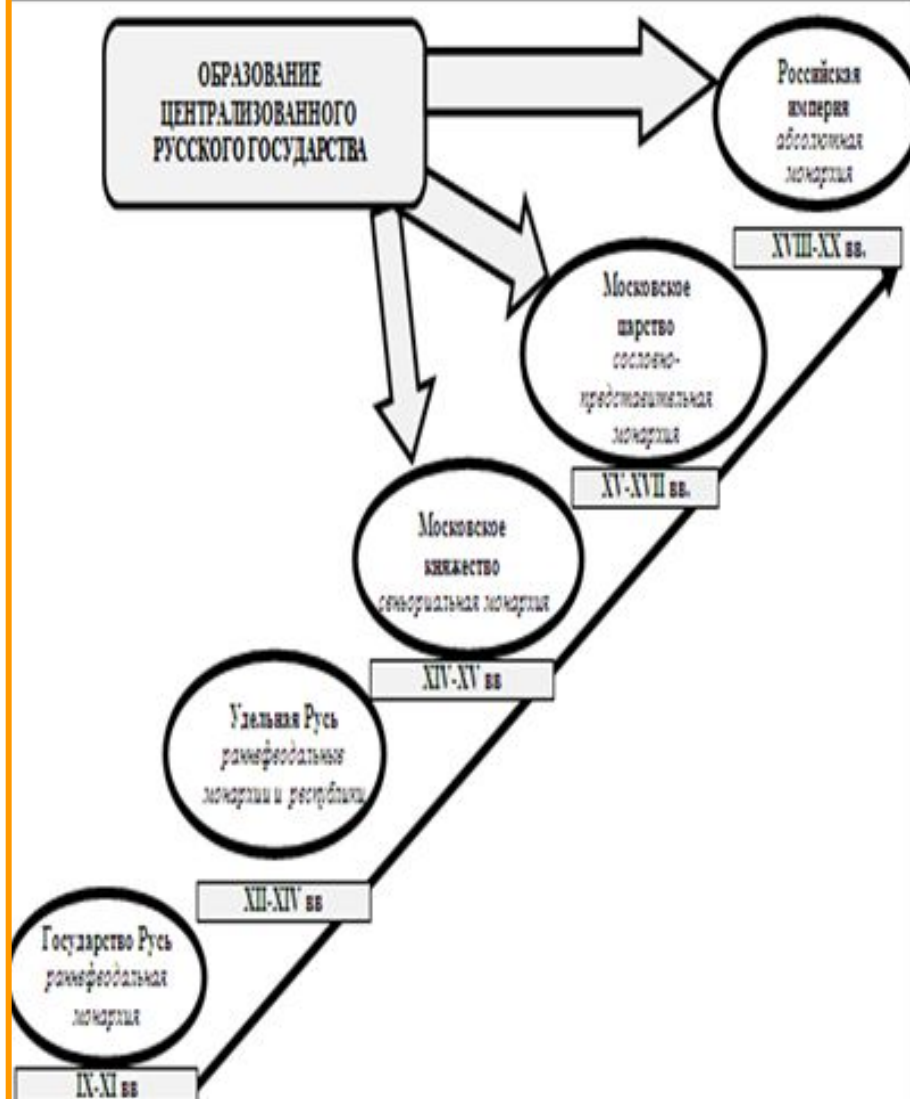

Роль Московского княжества в объединении Русских земель

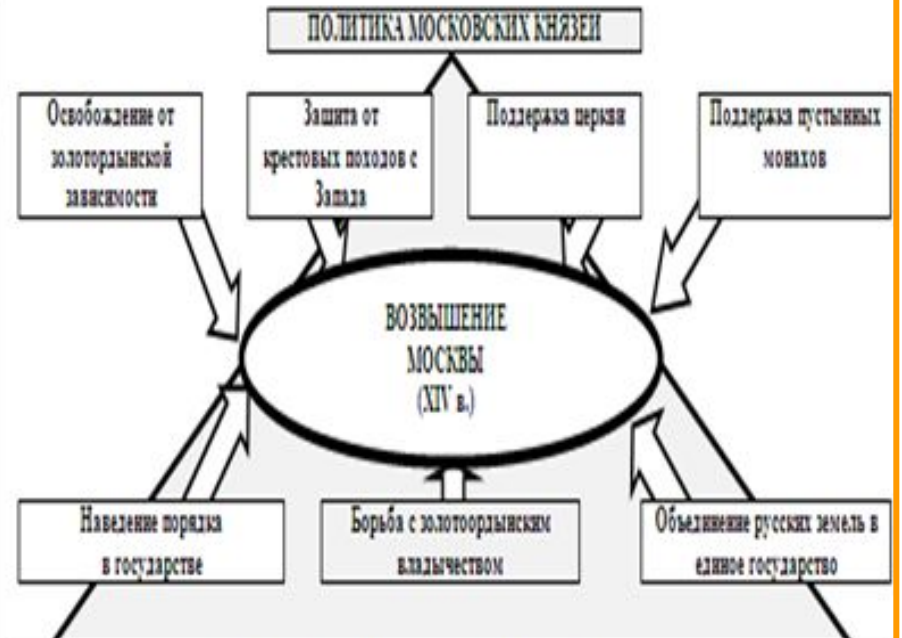

РОЛЬ ЦЕРКВИ В ОБЪЕДИНЕНИИ РУССКИХ ЗЕМЕЛЬ

- По мере того, как центр тяжести политической силы и власти перемещался на Русь с юго-запада на северо-восток, верховная русская церковь также все больше начинала в географическом плане ориентироваться в этом направлении
- В 1299 г. киевский митрополит Максим перенес свою резиденцию во Владимир, а после его смерти митрополит Петр поселился в Москве
- В 1326 г. митрополитская кафедра была окончательно установлена в Москве, что придало московскому княжеству значимый духовный центр Руси и сильно подкрепило претензии ее князей на главенство над всей Русью

Общая характеристика Московского централизованного государства

ИСТОРИЧЕСКИЕ ПРЕДПОСЫЛКИ	Общественный строй		Государственный строй
<p>Период с середины XVI в. до второй половины XVII в. в истории государства и права России отмечен <u>следующими изменениями</u>.</p> <ol style="list-style-type: none"> 1. Сформировалась идеология самодержавной монархии: Царь поставлен Богом и есть слуга Божий. 2. Централизованное государство окончательно укрепилось, разделив свои границы и превратилось в многонациональное. 3. Раннефеодальная монархия переросла в сословно-представительную монархию, отдельные группы феодалов консолидировались в одно сословие. 4. Юридически было оформлено крепостное право. 5. Законодательство приняло явно выраженный карательный характер. 6. Была создана постоянная армия. 	<p>1. <u>Класс феодалов:</u> <i>* Боярско-княжеская аристократия:</i> бывшие удельные князья; крупные и средние бояре – владельцы обширных вотчин; находились в состоянии конфликта с царем; <i>* Дворянство:</i> мелкие феодалы из числа служилых людей; боролись за новые земли, за закрепощение крестьян; поддерживали монарха и его активную внешнюю политику; <i>* Духовенство:</i> церковь; монастыри – крупные землевладельцы; монархи стремились ограничить их землевладения.</p>	<p>2. <u>Зависимое население «тягловые люди»:</u> <i>* Посадские люди:</i> купцы, «черные люди» (ремесленники и мелкие торговцы), «белые люди» (жители «белых слобод»); <i>* Крестьяне</i> – несли «тягло» – натуральные и денежные повинности. Они разделялись на: <i>частновладельческих</i>, т.е. принадлежавших феодалам и церкви; <i>дворцовых</i>, т.е. принадлежавших дворцовым ведомствам; <i>черносошных</i>, входящих в общину и выполняющих обязанности в пользу государства. <i>* Холопы</i> (не имевшие своего хозяйства) и примыкающие к ним <i>кабальные люди; страдники</i> (посаженные на землю холопы).</p>	<p>Сословно-представительная феодальная наследственная монархия.</p> <ol style="list-style-type: none"> 1. <u>Высшие органы власти:</u> Монарх: царь, государь и великий князь московский. <u>Представительные органы:</u> <i>* Боярская дума</i> – высший орган государственной власти. Входили: <i>бояре великого князя; удельные князья и их бояре.</i> <i>* Избранная рада</i> (Ближняя дума) – учреждена в 1549 г. из доверенных лиц царя. <i>* Земский Собор</i> (с 1549 г.) – сословно-представительный орган. Решали основные вопросы внутренней и внешней политики. 2. <u>Органы центрального управления:</u> с сер. 16 в. – приказы 3. <u>Местное управление:</u> земские и губные избы, воеводы 4. <u>Судебная система:</u> не отделялась от администрации..

Особенности сословно-представительной монархии в Московском царстве и ее историография

Сословно-представительная монархия - <i>это форма феодального государства, при которой власть монарха сочеталась с органами сословного представительства дворян, духовенства и горожан</i>	
ПРИЗНАКИ	ОСОБЕННОСТИ В МОСКОВСКОМ ГОСУДАРСТВЕ
<ul style="list-style-type: none"> ❖ развитие товарно-денежных отношений, межрегиональных экономических связей, преодоление натурального типа хозяйства ❖ развитие городов, заинтересованных в сильной королевской власти ❖ возникновение и функционирование сословно - представительных учреждений 	<ul style="list-style-type: none"> ➤ важнейшие вопросы решались на Земских Соборах, представляющих интересы основных сословий ➤ вассалы превращаются в подданных великого Московского князя ➤ дворцово-вотчинная система заменялась системой приказов ➤ сохраняется значение Боярской Думы, как выразителя интересов господствующего класса ➤ система кормления заменялась губным и земским самоуправлением

ИСТОРИОГРАФИЯ СОСЛОВНО-ПРЕДСТАВИТЕЛЬНОЙ МОНАРХИИ

возникновение и становление сословно-представительной монархии в России тесно связано с именем первого русского царя Ивана IV Грозного, Смутным временем начала XVII в., восстановлением Русского государства

КОНЦЕПЦИЯ «ДВУХ ЦАРЕЙ»

Н.М. КАРАМЗИН	С.М. СОЛОВЬЕВ	С.Ф. ПЛАТОНОВ
<ul style="list-style-type: none"> ❑ 1) Иван Грозный — добродетельный герой и мудрый государственный муж ❑ 2) он тиран-деспот, что связано с его психическим заболеванием 	<ul style="list-style-type: none"> ❑ деятельность Грозного была при всех её жестокостях шагом вперед, к победе государственных начал. 	<ul style="list-style-type: none"> ❑ царь вел борьбу против боярства как главного тормоза на пути централизации

ИСТОРИЧЕСКИЕ ШКОЛЫ

МАТЕРИАЛИСТЫ	➤ «дворянская революция» (МН. Покровский); режим личной власти (А.А. Зимин)
ЛИБЕРАЛЫ	➤ большая человеческая цена прогрессивных преобразований (Р. Пайнс)
БОГОСЛОВЫ	➤ Ивана IV — грозный, но справедливый царь (А. Карташов)
ТЕХНОКРАТЫ	➤ модернизации России по османскому образцу (С. Нефедов)

Государственные реформы Ивана IV

ОСНОВНЫЕ НАПРАВЛЕНИЯ РЕФОРМ

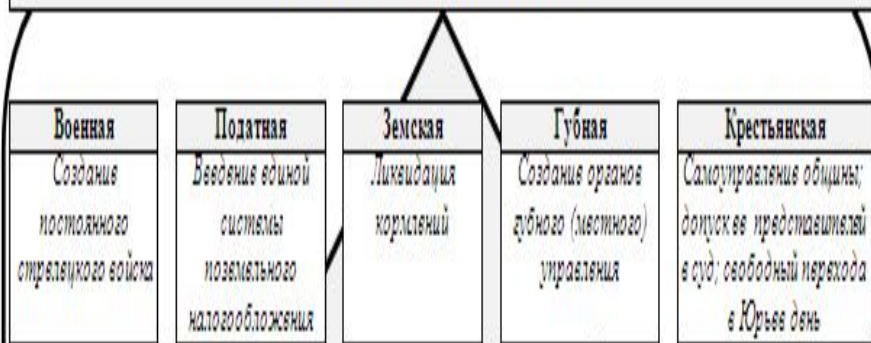

НОВЫЕ ДОЛЖНОСТИ ДВОРЦОВОГО АППАРАТА

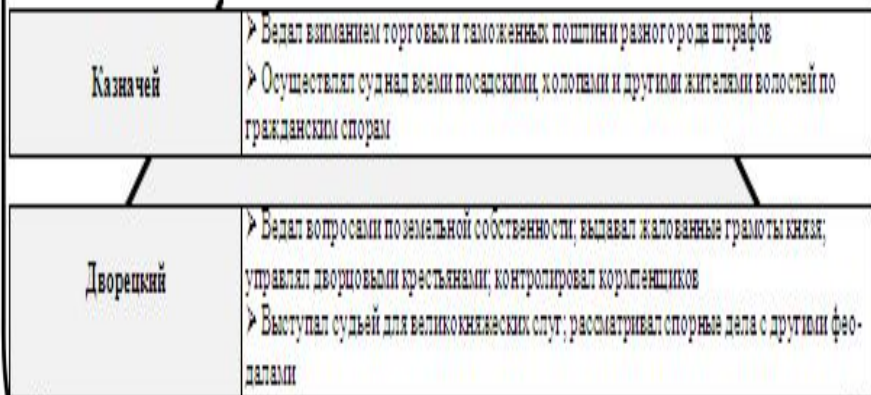

Система государственной власти в Московском царстве

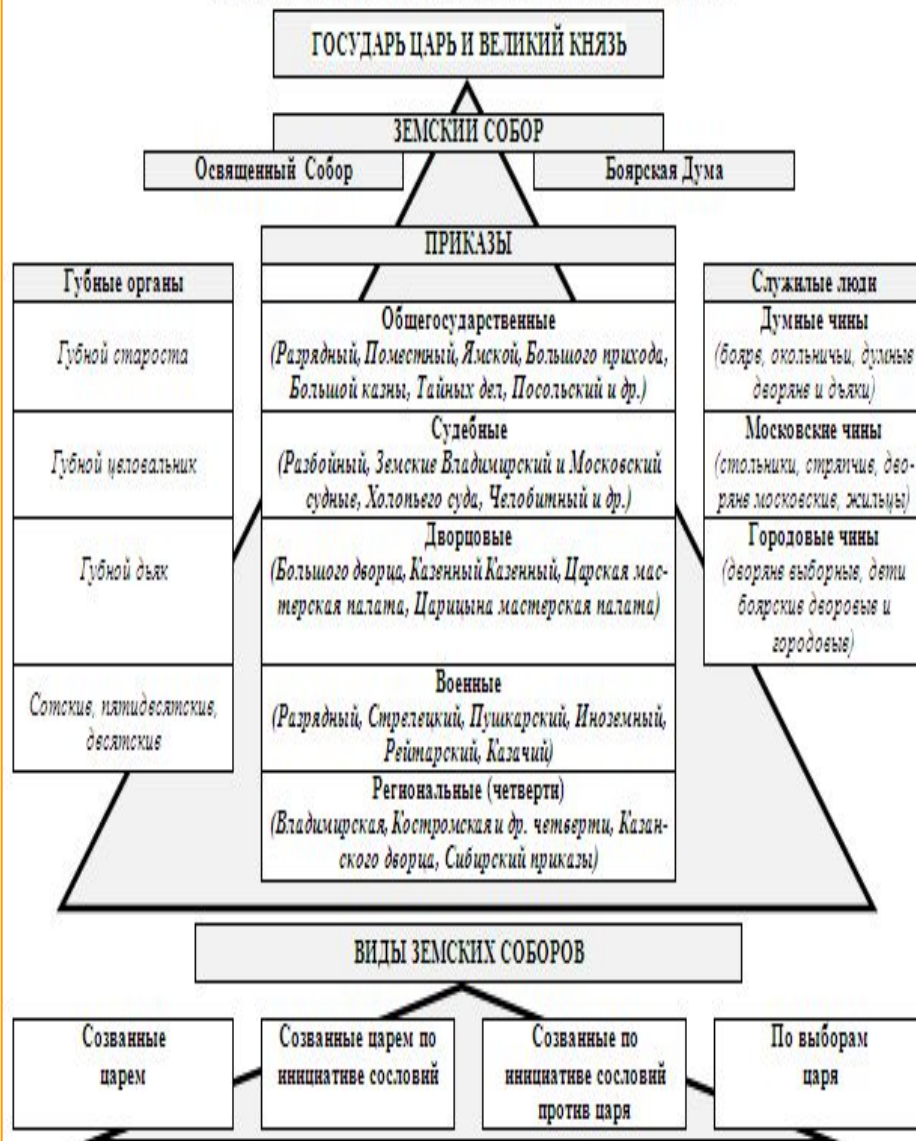

Развитие русского феодального права в период сословно-представительной монархии

Источники права	Система русского права		Судебный процесс
<p>1) <i>Великое княжеское (царское) законодательство</i> – жалованные, указные, духовные грамоты и указы.</p> <p>2) «<i>Приговоры</i>» Боярской думы.</p> <p>3) <i>Постановления Земских Соборов.</i></p> <p>4) <i>Отраслевые распоряжения приказов.</i></p> <p>5) <i>Судебник 1497 г.</i></p> <p>6) <i>Судебник 1550 г.</i></p> <p>7) <i>Стоглав 1551 г.</i> – собрание постановление Освященного собора.</p> <p>8) <i>Домострой</i> – сборник бытовых морально-нравственных и юридических правил поведения.</p> <p>9) <i>Литовский статут 1585 года.</i></p> <p>Крупнейший законодательный акт того времени: <i>Сборное уложение</i> – было принято Земским Собором в январе 1649 г.</p>	<p>I. Гражданско-правовые отношения</p> <p>1. <u>Право собственности:</u> получили юридическое закрепление основные виды феодального землевладения: <i>государственное</i> (дворцовые земли, земли черных волостей); <i>вотчинное</i> (родовые, жалованные и купленные; передавались по наследству; право выкупа родовых вотчин); <i>поместное</i> (за службу и на период службы). Разрешен обмен поместий на вотчины.</p> <p>2. <u>Обязательства</u> возникли из договоров и причинения вреда. Определен порядок заключения договоров (крепостным или домашним способом), введен безвозмездный заем.</p> <p>3. <u>Наследование</u> осуществлялось по закону и по завещанию.</p>	<p>II. Уголовно-правовые отношения</p> <p>1. <u>Понятие преступления:</u> «сликое дело» - деяния, опасные для феодального общества. В зависимости от классовой принадлежности назначались различные наказания.</p> <p><u>Виды преступлений:</u> против религии; государственные преступления (измена, посягательство на жизнь и здоровье царя, самозванство и др.); против порядка управления (нарушение порядка на царском дворе, фальшивомонетничество, подделка царских печатей и др.); воинские, имущественные; против личности.</p> <p>2. <u>Наказание:</u> отличались разнообразием и жестокостью, их цель - устрашение. Применялись смертная казнь, телесные наказания; торговая казнь, членовредительство, штраф и др.</p>	<p>Различались две формы: <i>состязательный и розыскной процесс</i></p> <p>1. <u>Состязательный процесс:</u> применялись свидетельские показания, присяга, ордалии. Использовались процессуальные документы: вызов в суд; заявления о присутствии на суде; решение суда.</p> <p>2. <u>Розыскной процесс:</u> дело начиналось по инициативе государственного органа или должностного лица. Особую роль играли <i>доказательства:</i> поимка с поличным; собственное признание. Применялись пытки, «повальный обыск» - массированный допрос населения, допросы, очные ставки, присяга и др.</p> <p>«<i>Облихование</i>» – форма внесудебной расправы. Если подозреваемого 10-20 чел. «добрых людей» признавали «заведомо лживым человеком», то к нему применялась пытка.</p>

Система таможенного регулирования в Московском царстве в XVI-XVII вв.

ЦЕНТРАЛЬНЫЕ ТАМОЖЕННЫЕ ОРГАНЫ

Большая
таможняПосольская
новая таможняПриказ
Большой казныМытная
избаНомерная
изба

МЕСТНЫЕ ТАМОЖЕННЫЕ ОРГАНЫ

Уезды

Таможенные пути

Таможенные избы

Таможенные сборы

Ведут сбор Ведут сбор

Таможенные заставы

Ведут борьбу

Контрабанда

Ведут борьбу

СТРУКТУРА ТАМОЖЕН И СПОСОБЫ ИХ КОМПЛЕКТОВАНИЯ

- ❑ Структура таможен состояла из: таможенных голов, целовальников, которые избирались ежегодно, ларечно-го (казначей), подьячих (занимались оформлением документов), истопников, сторожей, рассыльных и других
- ❑ Таможенные должностные лица (голова, целовальники) избирались из зажиточных крестьян, торгового люда сроком на один год и утверждались царским указом, принимали присягу, отбывали повинность и несли службу безвозмездно
- ❑ Сдача таможен на откуп: заинтересованное лицо вносило в казну сумму, равную сбору таможенных пошлин за прошедший год, и собирало пошлины в свою пользу

Другие государства на историческом пространстве СНГ в XV-XVII вв.:

Великое княжество Литовское, Русское, Жемойтское и иных

ОСНОВНЫЕ ЭТАПЫ ИСТОРИИ	ОБЩЕСТВЕННЫЙ СТРОЙ	ГОСУДАРСТВЕННЫЙ СТРОЙ	ОСНОВНЫЕ ЧЕРТЫ ПРАВА
<p>♦ <u>Сер. XIII в.</u> – племенной литовский вождь Миндогс принял христианство и был венчан по указанию папы Римского на королевство;</p> <p>♦ <u>Вм. Пол. XIII – XV вв.</u> – присоединение украинских, белорусских и некоторых русских земель;</p> <p>♦ <u>1385 – 1434 гг.</u> – уния Великого княжества Литовского и Польши;</p> <p>♦ <u>1448 г. – 1569 гг.</u> – возобновление унии;</p> <p>♦ <u>1569 г.</u> – Великое княжество литовское вошло в состав Речи Посполитой;</p> <p>♦ <u>Конец XVIII в.</u> – Литва и Белоруссия вошли в состав Российской империи.</p>	<p>Феодальные общественные отношения.</p> <p>1. <u>Классовый состав:</u> <u>Феодалы (шляхта):</u> подразделялись на ряд категорий в зависимости от богатства, родovitости и занимаемой должности:</p> <p>а) “<u>высший стан</u>” – князья, пань радные, пань коруговые, католические епископы</p> <p>б) “<u>низший стан</u>” – земляне – имевшие собственные имения</p> <p><u>Крестьяне:</u> приписаны к фольваркам, отбывали в нем барщину и вносили оброк. Подразделялись на: <u>господарских</u> (тяглые, осадные, огородники) и <u>панских</u> (“покожие”, “непокожие”).</p>	<p>Раннефеодальная, а затем сословно-представительная монархия.</p> <p><u>Высшие органы власти:</u> <u>Господарь</u> – глава государства. Ему принадлежала вся полнота власти.</p> <p><u>Рада</u> – княжеский совет, осуществлял исполнительную, законодательную, военную и частично судебную власть. Входили наиболее крупные феодалы и католические епископы.</p> <p><u>Великий сальный сейм</u> – сословно – представительный орган. Состоял из шляхты и духовенства.</p> <p>2. <u>Местное управление:</u> воеводы и старосты; радыи сеймики; городское самоуправление.</p> <p>3. <u>Судебная система:</u> господарский суд; суд панов-рады, Главный трибунал, местные суды.</p>	<p>1. <u>Источники права:</u> <u>местное обычное право;</u> нормы <u>Русской Правд;</u> <u>международные договоры;</u> <u>церковное право;</u> <u>привилегии (частные законы);</u> <u>Судебник 1468 г;</u> <u>Статут Великого княжества Литовского 1529 г.</u> – первый в Европе свод законов на белорусском языке.; <u>Статут 1566 г.;</u> <u>Статут 1588 г.</u> Действовал до 1840 г.</p> <p>2. <u>Основные отрасли права:</u> <u>право собственности;</u> <u>обязательственное право;</u> <u>наследственное право;</u> <u>семейное право;</u> <u>уголовное право;</u> <u>Паконмосуальное право.</u> Использован опыт соседей, в т.ч. Руси.</p>

Государство и право Казахстана (XV-XIX вв.)

ОСНОВНЫЕ ЭТАПЫ ИСТОРИИ	ОБЩЕСТВЕННЫЙ СТРОЙ	ГОСУДАРСТВЕННЫЙ СТРОЙ	ОСНОВНЫЕ ЧЕРТЫ ПРАВА
<p>*<u>середина XV в.</u> возникновение Казахского ханства в результате распада Белой и Золотой Орды. Султаны Джанибек и Гирей в 1454 г. откочевали из Узбекского ханства в Семипалачье и вступили в вассальные отношения с Моголистаном;</p> <p>*<u>XVI в.</u> – достигает наивысшего расцвета при ханах Касыме и Хакназаре;</p> <p>*<u>перв. Пол. XVII в.</u> распад государства Тимура на три самостоятельных ханства: Старшую, Среднюю и Младшую орды, в основе которых находились жузы.</p> <p>*<u>вт. Пол. XIX в.</u> весь Казахстан вошел в состав России.</p>	<p>Господствовали патриархально-феодальные отношения, с экстенсивным кочевым скотоводством.</p> <p><u>Класс феодалов:</u> <u>Высшая аристократия</u> – ханы и султаны – потомки Джучи. <u>Биы</u> – наследственная аристократия. <u>Байство</u> – богатые скотоводы незнатного происхождения. <u>Батыры</u> – военная знать. <u>Духовенство</u> – ходжи, ишаны, муллы.</p> <p>2. <u>Крестьянское сословие:</u> <u>крестьяне-шарва</u>: скотоводы, земледельцы. Несли повинности перед общиной, феодалами.</p> <p><u>Консы-шарва</u>: неимущие бедняки, работающие на феодалов.</p> <p>Были и другие категории зависимого населения.</p> <p>3. <u>Рабы</u>: кыду - военнопленные.</p>	<p>Раннефеодальная монархия с характерными для кочевников особенностями.</p> <p><u>Высшие органы власти:</u> <u>Хан</u>: выбирался из числа потомков чигизидов <u>съездом феодалной знати</u>. Ему принадлежало право высшего распоряжения кочевьями, он был главой вооруженных сил, осуществлял высшую судебную власть. <u>Совет биес</u>: совещательный орган при хане.</p> <p>2. <u>Местное управление:</u> <u>Султаны</u>: родственники хана, руководили своими родами. <u>Биы</u>: старшины родов и аулов, избирались аксакалами и биями аулов.</p> <p>3. <u>Судебная власть</u>: осуществляли ханы, султаны и биы.</p>	<p>1. <u>Источники права</u>: <u>обычное право</u> – <u>адат</u>; <u>жеты-жаргы</u> – семь уложений (собрание устных пословиц и изречений); <u>местная судебная практика</u>; <u>эреже</u> (мнение нескольких судей); <u>некоторые нормы шариата</u>.</p> <p>2. <u>Отрасли права:</u> <u>Право частной собственности на землю</u> отсутствовало. Пастбища считались общими. <u>Обязательственное право</u>. Наиболее распространенные договоры: <u>мена</u>, <u>заям</u>, <u>суда скотом</u>. <u>Семейное право</u>. Семья была ячейкой аула. Разрешался <u>полигамный брак</u>. <u>Наследование</u> только по закону. <u>Уголовное право</u>. Отсутствует общее понятие преступления и наказания.</p>

Государство и право в Средней Азии (XIII-XVIII вв.)

ОСНОВНЫЕ ЭТАПЫ ИСТОРИИ	ОБЩЕСТВЕННЫЙ СТРОЙ	ГОСУДАРСТВЕННЫЙ СТРОЙ	ОСНОВНЫЕ ЧЕРТЫ ПРАВА
<p>конец XIV в. падение власти татаро-монгол, образование государств Тимуридов; Бухарского, Хивинского ханств.</p> <p>*1370 г. провозглашение Тимура единственным правителем Чагатайского государства;</p> <p>*конец XV в. распад государства Тимура на две части: Мавераннахр (Самарканд) и южную часть с центром в г.Герате.</p> <p>*XVI в. кочевники-узбеки захватывают среднеазиатские земли у тимуридов и основывают государство с центром в г.Бухаре. Самостоятельным становится Хорезм (Хива);</p> <p>*XVIII в. из Бухары выделяется Кокандское ханство.</p>	<p>Государство Тимура и тимуридов</p> <ol style="list-style-type: none"> 1. <u>Класс феодалов</u>: состоял из ханов, инанов, атальков, беков, сендов, ходжи, ахунов. 2. <u>Дехкане</u> – крестьяне, несли повинности перед феодалами. 3. <u>Рабы</u> из числа военнопленных. <p>Феодалное землевладение было связано с водой.</p> <p>Бухарское ханство</p> <p><u>Крупные землевладельцы</u>:</p> <ul style="list-style-type: none"> • <u>хан и члены его династии</u>, • <u>местная и пришлая феодальная знать</u> • <u>мистические религиозные суфийское братства</u> • <u>мечети, медресе</u> и другие религиозные учреждения. <p><u>Зависимое население</u>:</p> <p><u>Крестьяне</u> – дехкане, платили налоги со всех видов имущества.</p> <p><u>Рабы</u> из военнопленных</p>	<p>Государство Тимура и тимуридов</p> <p>Раннефеодальная монархия.</p> <p><u>Глава государства</u>: эмир, осуществлял законодательную, исполнительную и судебную власть. При нем существовал <u>совет</u> из высших слоев общества.</p> <p><u>Органы отраслевого управления</u>: вазираты.</p> <p><u>Местное управление</u>: осуществляли наместники эмира – беки, хакимы, ар-бобы.</p> <p>Бухарское ханство</p> <p>Раннефеодальная монархия.</p> <p><u>Глава государства</u>: хан. <u>Совет при хане</u>, состоящий из представителей племен, высшей знати, духовенства.</p> <p><u>Высшие должностные лица</u>: наместник, диван-беги и др.</p> <p><u>На местах</u> управляли: в областях (вилаятах) – хакимы, беки, в селениях – аксакалы, мингбаши.</p>	<p>Право во всех государствах Средней Азии строилось на основе <u>шариата</u> и <u>адата</u>.</p> <p><input type="checkbox"/> <u>Судебная власть</u> находилась в руках <u>казиев</u> во главе с главным судьей – <u>казиколомом</u>.</p> <p><input type="checkbox"/> <u>Судопроизводство</u> характеризовалось устным и гласным рассмотрением дел, отсутствием коллегиальности, устным приговором.</p> <p><input type="checkbox"/> <u>Наказания</u> Широко применялась смертная казнь и телесные наказания.</p>

Государство и право в Закавказье (XIV-XVIII вв.)

ОСНОВНЫЕ ЭТАПЫ ИСТОРИИ	ОБЩЕСТВЕННЫЙ СТРОЙ	ГОСУДАРСТВЕННЫЙ СТРОЙ	ОСНОВНЫЕ ЧЕРТЫ ПРАВА
<p><u>1198 г.</u> признание Священным Престолом независимого армянского Киликийского королевства</p> <p><u>Конец XIV в.</u> падение власти монгол в Закавказье в результате крушения государства Хулагидов</p> <p><u>XV в.</u> восстанавливается государство Ширван, Карабахское ханство, грузинские царства и княжества;</p> <p><u>начало XVI в.</u> возникновение персидского государства Сефевидов; соперничество с Турцией за обладание Закавказьем;</p> <p><u>1639 г.</u> Западная Армения отошла к Турции, а Восточная – к Персии</p> <p><u>XVI-XVIII вв.</u> – Хачен, Хамс – армянские княжества в Нагорном Карабахе, с <u>1747 г.</u> – Эриванское ханство в составе Чухур-Сада</p> <p><u>XVIII-XIX вв.</u> постепенный переход Закавказья под власть России.</p>	<p>Грузинские государства</p> <p>1. <u>Класс феодалов:</u> состоял из дидебулов (тавалы) – крупные феодалы; азнауров – средние и мсахури – мелкие феодалы. <u>Духовенство:</u> два каталикос, архиепископы, митрополиты и пр.</p> <p>2. <u>Городское население:</u> купцы и ремесленники, глахаки (деклассированные элементы).</p> <p>3. <u>Крестьянское сословие.</u> Формы феодальной собственности: вотчина и поместье.</p> <p>Азербайджан</p> <p>Верхушка: <u>хамы</u> владетельные и титулярные; <u>бехи</u> потомственные и личные, духовенство.</p> <p><u>Крестьяне</u> делились на нукеров (кто должны были служить в войске хамы) и феодально зависимых издольщиков. Были рабы.</p>	<p>Грузинские государства</p> <p>Раннефеодальные монархии. Было три самостоятельных царства и одно княжество.</p> <p><u>Глава государства (на примере Картли):</u> царь, осуществлял законодательную, исполнительную и судебную власть.</p> <p><u>Дарбаз:</u> государственный совет из представителей высшей администрации.</p> <p><u>Местное управление:</u> осуществляли наместники царя – эриставы.</p> <p>Азербайджан</p> <p>7 ханств, зависимых от Персии.</p> <p><u>Глава государства:</u> хан.</p> <p><u>Совет при хане - диван.</u></p> <p><u>Высшие должностные лица:</u> гизирь, назир (казначей) и др.</p> <p><u>На местах</u> управляли в городах – калантары, в селениях – юзбашы.</p>	<p>Грузинские государства</p> <p>1. <u>Памятники права:</u></p> <p>*<u>XIV в.</u> – Законы царя Георгия V Блистательного. В них излагались нормы уголовного и процессуального права для горских племен;</p> <p>*<u>XV в.</u> – законы князя Бека и Агбуга, содержавшие нормы развитого феодального права;</p> <p>*<u>Сер. XVI в. начало XVII в.</u> – Законы каталикосовы;</p> <p>*<u>1703-1709 гг.</u> – Законы Бахтанга VI.</p> <p>Азербайджан</p> <p>Право определялось системой <u>шариата</u>. Было два течения суннитское и шиитское.</p> <p>Действовало и обычное право – <u>адат</u>. Применялось в основном к земельным отношениям и в уголовном праве.</p> <p><u>Имело значение законодательство персидских шахов и турецких султанов.</u></p>

Вопросы для самопроверки по теме:

1. Как в историографии рассматривается становление централизованного Русского государства?
2. Какие основные этапы становления единого Русского государства выделяют в истории?
3. Какую роль сыграло Московское княжество и церковь в объединении Русских земель?
4. Дайте общую характеристику Московского централизованного государства. В чем заключались особенности сословно-представительной монархии в нем.
5. Каково содержание государственных реформ Ивана I?
6. Какая система государственной власти сложилась в период сословно-представительной монархии?
7. Как развивалось право в период сословно-представительной монархии? Охарактеризуйте его основные источники.
8. Какие произошли изменения в таможенном деле в Московском царстве?
9. Какие другие государства соседствовали с Московским царством на историческом пространстве СНГ в XV-XVII вв.?

Тема 1.6. Государство и право России в период абсолютной монархии (XVIII – XIX вв.)

Становление абсолютной монархии в России (конец XVII - XVIII вв.). Изменения в правовом положении сословий. Система государственного управления и правоохранительных органов Российской империи. Система управления международными отношениями в Российской империи.

Схема 47

Становление абсолютной монархии в России (конец XVII - XVIII в.)

<p>Абсолютизм – это формально неограниченная феодальная монархия, самодержавие, с внутренним полновластием, господством над подданными</p>		
<p>ПРЕДПОСЫЛКИ АБСОЛЮТИЗМА В РОССИИ</p> <p>1. <u>Социально-экономические:</u> Экономическое развитие характеризовалось ростом товарного производства, развитием крупного мануфактурного производства, укреплением Всероссийского рынка и расширением внешней торговли.</p> <p>2. <u>Внутриполитическим условием</u> была необходимость преодоления последствий «бунташного века», двоецарствия. <u>Внешнеполитическим условием</u> была необходимость борьбы за выход к морю, что могла сделать только сильная центральная власть.</p> <p>3. <u>Идеологические условия:</u> преодоление патриархальной духовности, вмешательства церкви в дела государства. Необходимость самодержавной власти для сохранения русского народа (Ф. Прокопович, И. Посошков).</p>	<p>ОСНОВНЫЕ ЭТАПЫ ИСТОРИИ</p> <p>I. <u>Со второй половины XVII в.</u> - абсолютная монархия с Боярской думой и Боярской аристократией</p> <p>II. <u>С начала XVIII в.</u> - чиновничье-дворянская монархия с элементами просвещенного абсолютизма</p> <p>III. <u>Первая половина XIX в. - до реформы 1861 г.</u> - абсолютная монархия</p> <p>IV. <u>С 1861 по 1904 гг.</u> — начало перехода к буржуазной монархии</p> <p>V. <u>С 1905 по 1917 г.</u> — дуалистическая монархия</p>	<p>ОСОБЕННОСТИ РОССИЙСКОГО АБСОЛЮТИЗМА</p> <p>Абсолютная монархия в России - диктатура дворян-крепостников.</p> <ul style="list-style-type: none"> <input type="checkbox"/> Одной из главных ее задач являлась охрана феодально-крепостнического строя и обеспечение его функционирования. <input type="checkbox"/> Особенность - слабость национальной буржуазии. <p>Историография петровского периода</p> <ul style="list-style-type: none"> <input type="checkbox"/> <u>Историки-материалисты</u> считают, что в результате Петровских преобразований Россия сделала крупный шаг по пути прогресса, превратилась в европейскую державу <input type="checkbox"/> <u>Либералы-историки</u> признают заслуги Петра в деле европеизации страны, но не одобряют деспотизм <input type="checkbox"/> <u>Технологическое направление</u> - Петровские реформы сводились к модернизации России по шведско-голландскому образцу <input type="checkbox"/> <u>В православной литературе</u> Петр I осуждается за подчинение русской Церкви государству.

Реформы Петра I

ОСНОВНЫЕ ЦЕЛИ	ЮРИДИЧЕСКОЕ ОФОРМЛЕНИЕ АБСОЛЮТИЗМА	ОСНОВНЫЕ НАПРАВЛЕНИЯ
<ul style="list-style-type: none"> ♦ ликвидация сословно-представительных органов ♦ формирование профессионального разветвленного бюрократического аппарата ♦ создание сильной постоянной армии и флота 	<ul style="list-style-type: none"> ❖ 1721 г. – объявление России империей, а Петра I – императором всероссийским ❖ 1722 г. – Указом о престолонаследии было ликвидировано последнее ограничение власти императора 	<ul style="list-style-type: none"> ➤ Военная реформа ➤ Реформа правового статуса дворянства ➤ Реформа системы государственного управления ➤ Реформы местного самоуправления ➤ Судебная реформа
ОБЩЕСТВЕННЫЙ СТРОИ	ГОСУДАРСТВЕННЫЙ СТРОИ	ПРАВОВАЯ СИСТЕМА
<p>Главная черта – консолидация основных классов в замкнутые классы – сословия.</p> <p>1. Господствующий класс: *шляхетство (дворянство) - все бывшие феодалы. Произошло слияние институтов вотчин и помещий воедино. *Духовенство: белое (приходское) и черное (монашество), пользовалось определенными сословными привилегиями. Финансировалось из казны.</p> <p>2. Эксплуатируемые классы: *зависимые крестьяне слились с холопами. Делились на: государственных, экономических, дворцовых, помещичьих, находились в крепостной зависимости.</p> <p>3. Посадское население делилось на 6 разрядов. На него распространялось "государево тягло" и все налоги и повинности.</p>	<p>Форма правления: абсолютная монархия. Политический режим: самодержавие. Единая система <u>административно-территориального устройства</u>: центр-губерния-уезд</p> <p style="text-align: center;"><u>Высшие органы власти:</u></p> <ul style="list-style-type: none"> • Император: обладал всей полнотой власти. • Сенат: законосовещательный, административный и судебный орган. <p>Система центрального управления:</p> <ul style="list-style-type: none"> • коллегии (1711); прокуратура (1722) <p>Местное управление:</p> <ul style="list-style-type: none"> • губернаторы, дворянские собрания (уездные и губернские), городское управление – ратуша в Москве и земские избы в городах. <p>В этот период создаются полиция, прокуратура, регулярная армия.</p> <ul style="list-style-type: none"> • Судебная система: произошло отделение суда от административных органов 	<p style="text-align: center;">Источники права</p> <ul style="list-style-type: none"> • Соборное Уложение 1649 г. • Манифесты, именные указы, уставы, регламенты, учреждения, объявленные указы, утвержденные доклады и т.п. • Ранее систематизированные отраслевые нормы: Новоторговый устав 1667 г.; Новоуказные статьи и др. • Духовный регламент 1721 г. • Артикул воинский 1715 г. • Генеральный регламент (Устав коллегий). • Пункты о вотчинных делах 1725 г. • Полное собрание законов (три издания начиная с 1809 г.). • Уложение о наказаниях 1845 г.

СУДОПРОИЗВОДСТВО	Правовое регулирование сфер общественной жизни	
<p>Имела место тенденция постепенного увеличения удельного веса розыскного процесса.</p> <p><input type="checkbox"/> Уголовный и гражданский процесс не были четко разграничены.</p> <p><input type="checkbox"/> <u>Процесс</u> делился на три части:</p> <ol style="list-style-type: none"> 1. <u>Формальное оповещение</u> о начале процесса и до получения показаний ответчика. Оповещение делалось официально и в письменной форме. 2. <u>Разбирательство</u>: требовалось личное участие сторон. Представительство разрешалось в случае болезни одной из сторон. Допускался отвод судьи. Разбирательство начиналось с анализа доказательств. 3. <u>Вынесение приговора и его исполнение</u>. <p><input type="checkbox"/> <u>Доказательства</u>: собственное признание; свидетельские показания; письменные доказательства; присяга. Господствующей в суде была <u>формальная теория доказательств</u>: их ценность определялась заранее и была неизменной.</p>	<p>Гражданско-правовые отношения</p> <ol style="list-style-type: none"> 1. <u>Право собственности</u>: понятие «вотчина» и «поместье» сливаются в одно – «недвижимое имущество». Собственность на землю с ограниченным правом распоряжаться ею, а так же отчуждать и наследовать недвижимость. 2. <u>Обязательственное право</u>. Получили правовое развитие регулирование договоров, <u>Виды договоров</u>: имущественный наем, личный найм; хранения (поклажи), товарищества, подряда и поставки, займа. <p>В 1729 г. издается Вексельный устав.</p> <ol style="list-style-type: none"> 3. <u>Наследственное право</u>. В 1714 г. введены, а в 1785 г. отменены ограничения по наследованию недвижимости. Сыновья имели преимущество перед дочерьми, а дочери – перед более дальними родственниками. 4. <u>Семейное право</u>. Менялся брачный возраст; введены ограничения для вступающих в брак; расширились имущественные права жены, регламентирован институт опеки. 5. Получило развитие <u>природоохранное законодательство</u> 	<p>Уголовно-правовые отношения</p> <ol style="list-style-type: none"> 1. <u>Преступления</u>: появляется термин «преступление», развилось учение о составе преступления, делаются шаги по разграничению преступлений по субъективной стороне. 2. <u>Система преступлений</u>: <ul style="list-style-type: none"> ♦ против церкви; ♦ государственные; ♦ воинские - дезертирство, неявка на службу, насилие по отношению к мирному населению и др. ♦ должностные ♦ имущественные ♦ преступления против личности. 2. <u>Наказания</u>: усложняются. Появляется такой вид, как каторга (1699 г.); шпицрутены; расширяется применение тюремного заключения.

Изменения в правовом положении дворян в период абсолютизма

Правовые акты	Правовое положение российского дворянства
Указ Петра I от 18.03.1714 г. «О единонаследии»	<ul style="list-style-type: none"> ➤ уравнило правовое положение вотчины и поместья под общим понятием "недвижимая вещь", с правом наследования ➤ дворяне получили монопольное право на земельную собственность ➤ в брак разрешалось вступать только положительно сдавшим экзамен по арифметике и геометрии ➤ разрешалось передавать недвижимость только старшему сыну в роду
Указ Петра I от 26.01.1718 г. «О подушной подати»	<ul style="list-style-type: none"> ➤ зафиксировано положение дворянства как неподатного сословия в отличие от других сословий
Указ Петра I от 23.8.1720 г.	<ul style="list-style-type: none"> ➤ укрывающиеся от службы дворяне подлежали телесному наказанию кнутом и пряником
Табель о рангах от 21.1.1722 г.	<ul style="list-style-type: none"> ➤ в каждом ведомстве чины подразделялись на 14 классов, а служба начиналась с низших чинов ➤ лица, дослужившиеся до чинов 8-го класса, становились наследственными дворянами, а с 14-го по 9-й класс получали только личное дворянство
Указ Елизаветы Петровны 1760 г.	<ul style="list-style-type: none"> ➤ дворяне получили право ссылать провинившихся крестьян в Сибирь
Манифест Петра III "О даровании вольности и свободы всему Российскому дворянству" 1762 г.	<ul style="list-style-type: none"> ➤ дворяне освобождались от обязательной военной и государственной службы.

Жалованная грамота дворянству 1785 г.

Грамота на права, вольности и преимущества благородного российского дворянства» грамота Екатерины II, освободившая дворян от обязательной службы	
ОБЩАЯ ХАРАКТЕРИСТИКА	СОДЕРЖАНИЕ
<ul style="list-style-type: none"> ☐ Состав: вводный манифест и четыре раздела, 92 статей. ☐ В ней устанавливались: <ul style="list-style-type: none"> ✓ принципы организации местного дворянского самоуправления ✓ личные права дворян ✓ порядок составления родословных гражданских книг 	<p>Статус дворянина</p> <ul style="list-style-type: none"> ➤ неотъемлемое, потомственное и наследственное качество, распространявшееся на всех членов семьи дворянина ➤ основаниями для лишения дворянского звания могли быть только уголовные преступления, перечень которых был исчерпывающим
	<p>Права дворянина</p> <ol style="list-style-type: none"> 1. Личные права — право на дворянское достоинство, на защиту чести и жизни, освобождение от телесных наказаний и от обязательной государственной службы. 2. Имущественные права — полное и неограниченное право собственности, на наследование любого имущества, в т.ч. и на крестьян, право заниматься предпринимательской деятельностью. 3. Процессуальные (судебные) права — дворянине мог судить только суд равных, лишение прав осуществлялось только по суду.
	<p>Дворянское самоуправление</p> <ul style="list-style-type: none"> ➤ Дворяне имели право создавать свои общества - Дворянские Собрания, которые обладали имущественными и политическими правами. ➤ Состав Собрания: все дворяне, имевшие имения в данной губернии. ➤ Управлял дворянским самоуправлением губернский предводитель дворянства.

Правовое положение податных сословий Российской империи

Жалованная грамота городам 1785 г., — законодательный акт, изданный Екатериной II от 21 апреля 1785 г. и регламентирующий правовой статус «городских обывателей»

ОБЩАЯ ХАРАКТЕРИСТИКА	ПРАВОВОЕ ПОЛОЖЕНИЕ ГОРОДСКИХ ОБЫВАТЕЛЕЙ (МЕЩАН)
<ul style="list-style-type: none"> <input type="checkbox"/> состояла из манифеста, шестнадцати разделов и 178 статей <input type="checkbox"/> закрепляла единый сословный статус всего населения городов независимо от профессиональных занятий и родов деятельности <input type="checkbox"/> завершила устройство городского общества <input type="checkbox"/> действовала до принятия Городового положения 1870 г. 	<p style="text-align: center;">разделялись на 6 разрядов (частей):</p> <ul style="list-style-type: none"> ➤ 1. <i>Настоящие обыватели</i> (имели земли и здания в городе, банкиры и т.д.); ➤ 2. <i>Купцы</i> разделялись на три гильдии (первой — имеющие капитал от 10 до 50 тыс. руб.; второй — от 5 до 10 тыс. руб.; третьей — от 1 до 5 тыс. руб.) ➤ 3. <i>Ремесленники</i>, записанные в цеха ➤ 4. <i>Иностранцы гости и иностранцы лица</i>, записанные в мещане ➤ 5. <i>Именные горожане</i> — лица, избравшиеся дважды заседателями совместного суда или на пост городского главы, ученые, художники, капиталисты с капиталом не менее 50 тыс. руб., банкиры с капиталом свыше 100 тыс. руб., музыканты, оптовые торговцы ➤ 6. <i>Посадское население</i>, не вошедшее в первые 5 разделов
ПРАВОВОЕ ПОЛОЖЕНИЕ ДРУГИХ КАТЕГОРИИ НАСЕЛЕНИЯ	
КРЕСТЬЯНЕ	<p style="text-align: center;">Крестьяне платили подушную подать (введенную Петром I в 1719 году), несли барщину и оброк, рекрутскую, постоянную и мостовую повинности</p> <p style="text-align: center;">Основные категории</p> <ul style="list-style-type: none"> ➤ <i>государственные</i> (черносошные) - платили оброк государству и несли повинности; ➤ <i>помещичьи</i> (частновладельческие) несли повинности: оброк и барщину (доходила до 5-6 дней в неделю в черноземных районах); ➤ <i>монастырские и церковные</i> (с 1762 года — "экономические", переданные в ведение коллегии-экономики); ➤ <i>дворцовые</i> - крестьяне царских вотчин; ➤ <i>новосессионные</i> (приписанные к заводам); ➤ <i>однодворцы</i> - потомки служилых людей, поселенных на окраинах государства
РАБОТНЫЕ ЛЮДИ	<ul style="list-style-type: none"> ➤ назывались <i>разорившиеся крестьяне и горожане</i> ➤ в XVIII в. составили отдельную социальную группу

Система государственного управления Российской империи в период становления абсолютизма



СУДЕБНАЯ РЕФОРМА 1775 г.

В 1775 году была проведена судебная реформа на сословных началах:

- для дворян были созданы уездный суд и верхний земский суд;
- для *мищан* — городской магистрат и губернский магистрат;
- для государственных крестьян — нижняя расправа и верхняя расправа
- помещичьих крестьян судили сами помещики или их приказчики (кроме убийства, разбоя и политических преступлений)
- в губерниях создавались палаты уголовного и гражданского суда как апелляционные и ревизионные инстанции
- Следствие в 1782 году было изъято из функций судебных органов и передано полиции — *управам благочиния*

Становление правоохранительной системы в Российской империи

ПРОКУРАТУРА		
<i>Орган императорской власти по надзору за деятельностью государственных органов и должностных лиц, фискальных структур, защите прав подданных</i>		
Нормативные акты	Функции	Структура
<ul style="list-style-type: none"> <input type="checkbox"/> Указ от 12 января 1722 г. об учреждении должностей генерал-прокурора и обер-прокурора <input type="checkbox"/> Указ от 18 января 1722 г. об учреждении прокуроров надворных судов <input type="checkbox"/> Указ от 27 апреля 1722 г. о должности генерал-прокурора 	<ul style="list-style-type: none"> У надзор за деятельностью государственных органов и должностных лиц 	<ul style="list-style-type: none"> ♦ генерал-прокурор ♦ обер-прокурор ♦ прокуроры коллегий ♦ прокуроры надворных судов
ПОЛИЦИЯ		
<i>система государственных служб по охране общественного порядка и борьбе с преступностью в Российской империи</i>		
Основные этапы становления	Полицейские органы при Екатерине II	
<ul style="list-style-type: none"> 1715 г. – учреждение полицейской канцелярии в С.Петербурге 1718 г. – учреждена должность генерал-полицмейстера в С.Петербурге 1719 г. – учреждена полицейская канцелярия в Москве во главе обер-полицмейстером 1733 г. – учреждена полиция в городах ♦ 1775 г. – полиция в губерниях подчинена губернатору ♦ 1782 г. – принят Устав благочиния 		
	ФУНКЦИИ ПОЛИЦИИ	
	<ul style="list-style-type: none"> ♦ следить за общественным порядком и соблюдением законов ♦ приводить в исполнение решение судов и других городских органов власти ♦ производить предварительное следствие 	

Государство и право России в первой половине XIX в.

Общественный строй

Основные противоречия общественного развития

- Всеобъемлющий кризис крепостнической системы хозяйства
- В промышленности крепостная мануфактура не выдерживает конкуренции с капиталистической мануфактурой; происходит промышленный переворот.
- Несоответствие сложившихся производственных отношений характеру производительных сил в сельском хозяйстве
- Постепенно складываются основные классы буржуазного общества: капиталисты и наемные рабочие (пролетариат).

Социальная структура российского общества

<p>Привилегированное сословие</p> <ul style="list-style-type: none"> ➤ <u>Дворяне</u>: потомственные (30%) и личные (70%); ➤ <u>Духовенство</u> ➤ <u>Купечество</u> <p>Полупривилегированные сословия</p> <ul style="list-style-type: none"> • <u>Однородцы</u>: потомки служилых людей; • <u>Казачи</u>: свободные люди, несшие военную службу в течении 20 лет. 	<p>Податное сословие</p> <ul style="list-style-type: none"> • <u>Мещане</u> • <u>Крестьяне</u>: государственные (ок. 19 млн.); удельные (ок. 2 млн.); частновладельческие (ок. 23 млн.) <p>Почетные граждане</p> <ul style="list-style-type: none"> ❖ <u>предприниматели</u> ❖ <u>дети личных дворян</u> ❖ <u>художники, артисты</u> ❖ <u>агрономы, инженеры, выпускники технических школ, университетов и др.</u>
--	--

ОСНОВНЫЕ ИСТОЧНИКИ ФОРМИРОВАНИЯ ПРОМЫШЛЕННОГО ПРОЛЕТАРИАТА

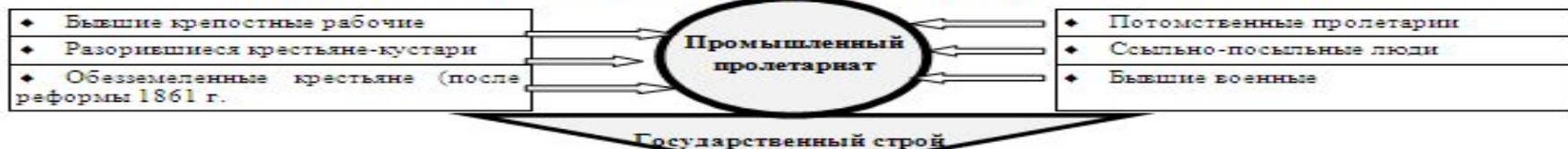

ХРОНОЛОГИЯ ВАЖНЕЙШИХ СОБЫТИЙ	ФОРМА ПРАВЛЕНИЯ	ФОРМА ГОСУДАРСТВЕННОГО ЕДИНСТВА
<ul style="list-style-type: none"> • <u>Март 1801 г.</u> – вступление на престол Александра I • <u>Основные преобразования:</u> <ul style="list-style-type: none"> *восстановил жалованные грамоты дворянству и городам; *упразднил Тайную канцелярию, возвратил во власть ранее опальных чиновников; *создал внесословную систему учебных заведений *осуществил административные преобразования (проект М.М.Сперанского) • <u>1809 г.</u> издан указ о придворных званиях, ввел образовательный ценз для чиновников • <u>1809 г.</u> сохранение Сейма и конституции Финляндии; • <u>1811 г.</u> издано «Общее учреждение министерств» • <u>1815 г.</u> введение конституции в Царстве Польском • <u>1819 – 1820 гг.</u> разработка проекта «Уставной грамоты Российской империи» (Новосельцев) 	<p><u>Император</u> – глава государства. При нем с 1801 г. по 1810 г. был <u>Невременный совет</u> (12 чел.) – совещательный орган.</p> <p><u>Государственный совет</u> (с 1810 г. по 1826 г.) – высший законосовещательный орган, во главе с императором.</p> <p>С 1826 г. эти функции выполняла <u>Современная Его Величества канцелярия</u> (6 отделений).</p> <p>Состав: <u>Канцелярия Государя</u> во главе с <u>государственным секретарем</u> (М.М.Сперанский). <u>Общее собрание и департаменты</u>: законов; военных дел; гражданских и духовных дел; государственной экономии. <u>Комитет министров</u> – совещательный орган при царе, имевший межведомственные, надведомственные и контрольные функции. <u>Министерства</u> – органы отраслевого управления. <u>Сенат</u> – высший судебный орган во главе с генерал-прокурором. <u>Местное управление</u> осуществляли губернаторы, капитан-исправники в уездах, становые исправники, волостные правления.</p>	<p>В этот период территория Российской империи увеличилась на 20%, население достигло 70 млн. чел.</p> <ul style="list-style-type: none"> ➤ <u>1809 г.</u> в результате войны со Швецией к России по Фридрихсгамскому миру отошла Финляндия ➤ <u>1812 г.</u> в результате войны с Турцией по Бухарестскому миру к России отошли Бессарабия и участок Черноморского побережья Кавказа с г.Сухуми. ➤ <u>1814-1815 гг.</u> по решению Венского конгресса Россия передана большая часть герцогства Варшавского и Белостокская область ➤ <u>нач. XIX в.</u> присоединение к России Восточной Грузии, в <u>1804 г.</u> – Мегрелии и Имеретии, в <u>1810 г.</u> – Гурии; Северного Азербайджана ➤ <u>1828 г.</u> присоединение к России Эриванского и Нахичиванского ханств, из которых затем была образована Армянская область ➤ <u>перв. пол. XIX в.</u> в состав России вошел весь Кавказстан ➤ <u>1850 г.</u> присоединение устья Амура, освоение Аляски

Система управления национальными регионами в Российской империи в XIX в.

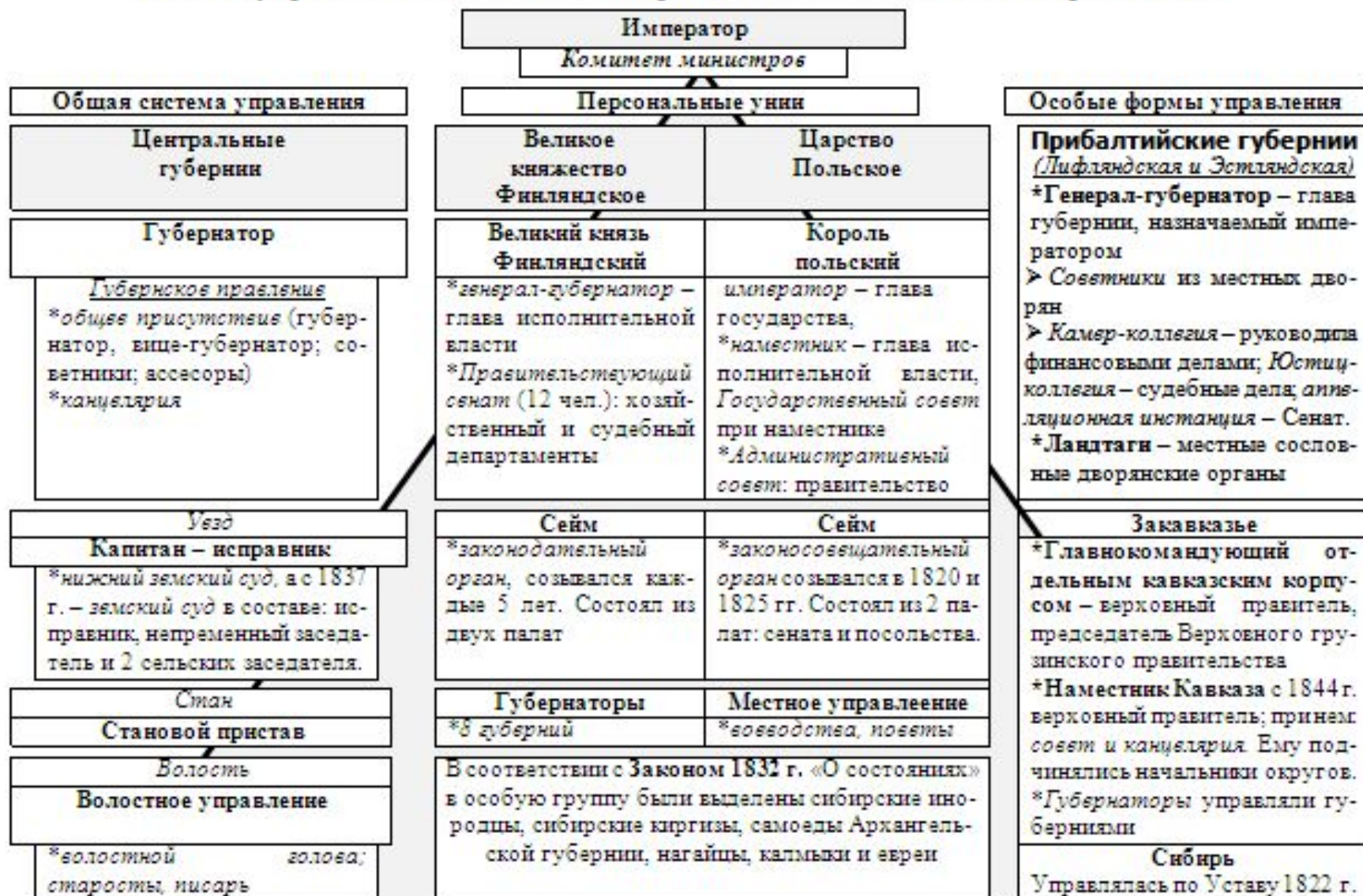

Правовое регулирование национальных отношений в Российской империи (XVIII-XIX вв.)

Устав «Об управлении инородцев» (22.7.1822 г.)

законодательный акт Российской империи, определивший систему управления неславянскими народами Сибири (инородцы)

Общие сведения	оседлые	бродячие	кочевые
<ul style="list-style-type: none"> ❖ составлен М.М. Сперанским ❖ состоит из 4 частей 11 глав и 365 статей ❖ разработан на основе учета геополитических, этнических и иных особенностей Азиатской России ❖ большинство его положений действовало вплоть до Февральской революции 1917 г 	<p>сибирские татары</p> <p>в правовом отношении приравнивались к русским тяглым сословиям — мещанам и государственным крестьянам</p>	<p>ненцы, коряки и другие охотничьи народы Сибири</p> <p>получали самоуправление, которое реализовывали представители традиционной родоплеменной верхушки — «князцы» и старосты.</p>	<p>буряты, якуты, эвенки, хакасы и др.</p> <p>делились на улусы и стойбища, каждый из которых получал родовое правление, состоявшее из старосты (улусного головы) и 1-2 помощника, выбиравшихся на 3 года от населения и утверждаемых губернатор</p>

Устав о сибирских киргизах от 22.7.1822 г.

Общие сведения	Внешние округа
<ul style="list-style-type: none"> ♦ разработан в 1822 г. под руководством М. Сперанского ♦ после разделения Сибири на две части (1822 г.) территория Казахской степи была причислена к Западной Сибири, главное управление которой до 1839 г. находилось в Тобольске, с 1839 г. - в Омске ♦ область сибирских киргизов разделялась на внешние и внутренние округа ♦ внутренние округа рассматривались как сибирские татары 	<ul style="list-style-type: none"> ♦ составили казахи, кочевавшие за пределами реки Иртыш ♦ при организации округов и волостей учитывалось родовое деление, с этим сочетались и территориальные признаки ♦ каждый округ получал определенную территорию ♦ округами руководили «дуан», состоящие из администрации, полиции, судов ♦ приказы возглавляли ага-султаны и четыре заседателя (2 русских 2 киргиза) ♦ старший султан выбирался на три года на собрании султанов. В течение службы ему давалось звание майора. ♦ в каждом округе было около 15-20 волостей. ♦ в каждой волости было 10-12 аулов, в которых располагалось до 50-70 юрт ♦ каждое хозяйство должно платить правительству ясак в размере одной головы со 100 голов скота

Устав об оренбургских казаках 1824 г.

Общие сведения	западная часть	средняя часть	восточная часть
<ul style="list-style-type: none"> ♦ разработанный в 1822 г. Оренбургским генерал-губернатором П. Эссеном ♦ проект аналогичного устава для Младшего жуза был принят Азиатским комитетом в 1824 г. ♦ было принято решение об отмене канской власти ♦ младший жуз был разделен на три части 	из родов байулы	жетыру и отчасти алымды	алымды, кичаки и арзыны
	<ul style="list-style-type: none"> ♦ султаны-правители являлись чиновниками Оренбургской пограничной комиссии, куда вошли председатель, по четыре советника и заседателя из состоятельных казаков ♦ комиссия выполняла функции губернского правления ♦ при каждом султаны-правителе находился казачий отряд под командованием офицера: их ставки их находились в казачьих станицах и укреплениях ♦ султаны-правители и их помощники ставились из среды сословия султанов ♦ все должностные лица в Младшем жузе, начиная от аульного старшины и кончая султаном-правителем, назначались Оренбургским генерал-губернатором по рекомендации пограничной комиссии. 		

Свод законов о состояниях 1832 г.

Управление самоедами Архангельской губернии

Самоеды - общее название коренных малочисленных народов Севера России: ненцев, игансан, селькупов и др.

Содержание

- управление осуществлялось Министерством государственных имуществ, а на местах — управлением государственных имуществ Архангельской губернии
- родовое управление в каждой из трех тундр, отведенных самоедам, осуществлялось старшиной, который избирался на три года и назывался официально старостой. Кроме того, избирались помощники старост.
- Старосты и их помощники утверждались управляющим государственных имуществ.

Управление кочующими калмыками

- управляющий государственными имуществами Астраханской губернии был главным попечителем калмыцкого народа. При нем состояло особое управление калмыцким народом, в состав которого входили правительственные чиновники, а также депутаты от калмыцкого народа
- весь калмыцкий народ делится на семь улусов, каждый из которых состоял из нескольких родов, или аймаков
- каждый аймак состоял из хотонов, включавших не менее 15 кибиток
- улусы подразделялись на казенные и владельческие, состоявшие в частном наследственном владении
- калмыки делились на простолюдинов и владельцев, имевших по несколько кибиток, или владевших аймаками и носивших звание аймачных зайсангов, или владевших улусами и носивших звание нойонов
- во всех улусах и аймаках создавались улусные и аймачные скоды. Улусные скоды собирались раз в три года. Могли также собираться чрезвычайные улусные скоды. Они созывались по мере надобности попечителем калмыцкого народа.

Управление горскими народами Северного Кавказа

- в конце XVIII — начале XIX в. русская администрация заключила с правящей верхушкой племён и общин Северного Кавказа соглашения об их вхождении в состав Российской империи
- многие горские народы (Черкесия, горные общества Абхазии, Дагестан, Чечня, Кабарда) оказали ожесточённое сопротивление усиливавшемуся влиянию имперской власти, началась борьба с набеговой системой горцев, которая стала одной из основных целей политики России в этом регионе
- в первоначальный период войны — генерал А.П. Ермолов начал возводить русские крепости — главной их задачей был контроль за деятельностью местного населения и предотвращения вооружённых выступлений; все выступления повстанцев (Кабарда, Адыгя, Чечня) были подавлены силой
- на следующем этапе Российская империя находилась в противостоянии с Северо-Кавказским имамом (имам Шамиль)
- царские войска успешно подавляли небольшие вспышки сопротивления, которые наблюдались в Закавказье;
- черкесы, которые не желали принимать российское подданство, получили право отойти к турецким территориям, такая же возможность была дана несогласным с новыми порядками абхазам и абзианам
- официально кавказская война была завершена в 1864 году

Управление евреями

- в конце XVIII в. была заложена правовая база, определившая положение еврейского населения: указ Екатерины II от 23 декабря 1791 г., который положил начало созданию в России черты оседлости, запрашивший им селиться за пределами Белоруссии, Екатеринославского наместничества и Таврической области
- Указом 9 ноября 1802 г. разрешение вопросов еврейской жизни было передано специально сформированному Еврейскому комитету
- направления еврейской политики самодержавия: 1) ограничение экономического и религиозного влияния евреев на христиан; 2) содействия отрыву евреев от их стила жизни посредством внедрения идей просветительства и образования (Гаскалы); 3) ассимиляция с использованием методов экономического и политического давления с целью поощрения прозелитизма среди евреев

Изменения в имперском законодательстве

Свод законов Российской империи

официальное собрание действующих законодательных актов Российской империи, расположенных в тематическом порядке			
Общие сведения	Том	Содержание	Общие сведения
<p>♦ Первое издание 1832 г. и последующие издания 1842 и 1857 годов состояли из 15 томов</p> <p>♦ В некое издание 1892 г. был добавлен 16-й том (Судебные уставы)</p> <p>♦ Порядок расположения, группировка по главам и статьям и их названия были введены составителями Свода</p>	ч. 1 т.1	<input type="checkbox"/> Основные государственные закон	<p><input type="checkbox"/> Между изданиями Свода законов выходили ежегодные и сводные (за несколько лет) продолжения Свода законов с указанием на упразднённые и изменённые статьи.</p> <p><input type="checkbox"/> После 1857 г. Свод законов полностью не переиздавался, а выходили лишь отдельные тома (так называемые неполные издания Свода законов).</p> <p><input type="checkbox"/> Громоздкость издания Свода законов, редкие переиздания небольшими тиражами вызвали с конца XIX века появление так называемых неофициальных изданий Свода законов</p>
	1	<input type="checkbox"/> Законы органические и учредительные – учреждение мест и государственных, уездных, городских и сельских властей	
	ч. 2 тт. 2,3	<input type="checkbox"/> Уставы - о военно-служебных и земских повинностях, об имущественных и государственных доходах	
	4-8	<input type="checkbox"/> Законы о состояниях	
	9	<input type="checkbox"/> Законы гражданские и межевые	
	10	<input type="checkbox"/> Уставы государственного благоустройства	
	11, 12	<input type="checkbox"/> Уставы благочиния	
	13, 14	<input type="checkbox"/> Уголовные законы	
15	<input type="checkbox"/> Судебные уставы		
16			

Уложение о наказаниях уголовных и исправительных 1845 г.

кодифицированный нормативный акт, содержащий как нормы, регулировавшие общие вопросы уголовного права, так и устанавливающие ответственность за совершение конкретных преступных посягательств			
Общие сведения	ПРЕСТУПЛЕНИЯ	НАКАЗАНИЯ	
<p>➤ первый российский уголовный кодекс</p> <p>➤ подписано Николаем I 15 августа 1845 г.</p> <p>➤ введено в действие в 1846 г.</p> <p>➤ включало в себя 12 разделов, делившихся на главы, отделения и статьи, а также приложение («О лицах, изъятых от наказаний телесных»)</p> <p>➤ Раздел I включал нормы общего характера, а остальные 11 разделов включали нормы о конкретных преступлениях, которые составляли Особенную часть дореволюционного уголовного права.</p>	<p>➤ Против веры</p> <p>➤ Против государства</p> <p>➤ Против порядка управления</p> <p>➤ Против имущества и доходов казны</p> <p>➤ Против законов о состояниях</p> <p>➤ Против личности</p> <p>➤ Против семейных прав</p> <p>➤ Против собственности</p>	<p>Уголовные</p> <p>➤ Смертная казнь</p> <p>➤ Каторжные работы</p> <p>➤ Ссылка в Сибирь, на Кавказ</p> <p>➤ Публичное битье плетями</p> <p>➤ Наложение клейма</p> <p>Смертная казнь устанавливалась за наиболее тяжкие преступления. Наказания соразмерялись лишением всех прав состояния.</p>	<p>Исправительные</p> <p>➤ Ссылка на жительство в Сибирь или в иные отдаленные губернии</p> <p>➤ Лишение свободы в крепости, смрапительном доме, тюрьме и др.</p> <p>➤ Кратковременный арест</p> <p>➤ Выговор</p> <p>Применялись для лиц, изъятых от телесных наказаний (деоряк, духовенства) и проч.</p>

Вопросы для самопроверки по теме:

1. Каковы основные этапы становления абсолютной монархии в России (конец XVII - XVIII вв.)?
2. Как изменилось правовое положение сословий?
3. Какая система государственного управления и правоохранительных органов сложилась в Российской империи?
4. Как осуществлялось управление национальными регионами и инородцами в Российской империи?
5. Какие изменения произошли в законодательстве Российской империи в середине XIX в.?

Тема 1.7. Государство и право России в период утверждения капитализма и буржуазно-демократических революций (втор. полов. XIX в. – 1917 г.)

Историография крестьянской реформы 1861 г. Основные реформы середины XIX в. Изменения в общественном и государственном строе, праве. Исторические предпосылки возникновения и утверждения капитализма в России. Контрреформы последней четверти XIX в. Государство и право России в период буржуазно-демократических революций (1905 – июнь 1917 г.). Классификация основных общественно-политических движений в России накануне Октябрьской революции 1917 г.

Схема 58

Историография реформ середины XIX в.

Историческая теория (школа) и ее интерпретация исторических событий	
Религиозно-историческая (Христианская)	<ul style="list-style-type: none"> ➤ отмену крепостного права и последующие реформы официальная церковь приветствовала ➤ сторонники теории «Православие. Самодержавие. Народность» считали «преступной ошибкой»
Материалистическое направление	<ul style="list-style-type: none"> ➤ отмена крепостного права и последующие реформы экономически созрели и знаменовали переход от феодализма к капитализму ➤ в отличие от Западной Европы в России этот переход запоздал
Либеральное направление	<ul style="list-style-type: none"> ➤ поражение России в Крымской войне развеяло миф о военном могуществе империи, вызвало раздражение в обществе и дестабилизировало страну ➤ отмена крепостного права и реформы вызваны не экономическими, а политическими мотивами ➤ цена насильственных преобразований велика, так как народ не был готов к социально-экономическим изменениям
Технологическое направление	<ul style="list-style-type: none"> ➤ отмена крепостного права и последующие реформы обусловлены переходом России от традиционного общества к индустриальному
Локально-историческая теория	<ul style="list-style-type: none"> ➤ отмену крепостного права приветствует, но направленность реформ на развитие предпринимательства полагает ошибочным ➤ возможен некапиталистический путь развития через крестьянскую общину

Проекты освобождения крестьян



Схема 60

Правовые основы реформ середины XIX в.

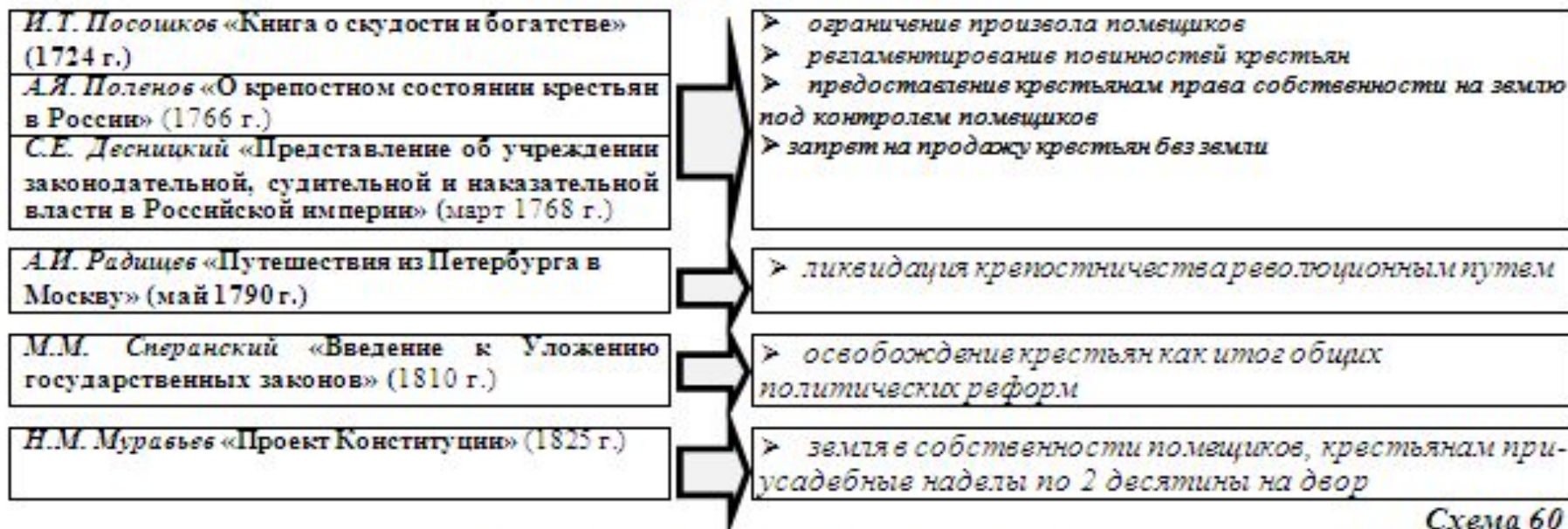
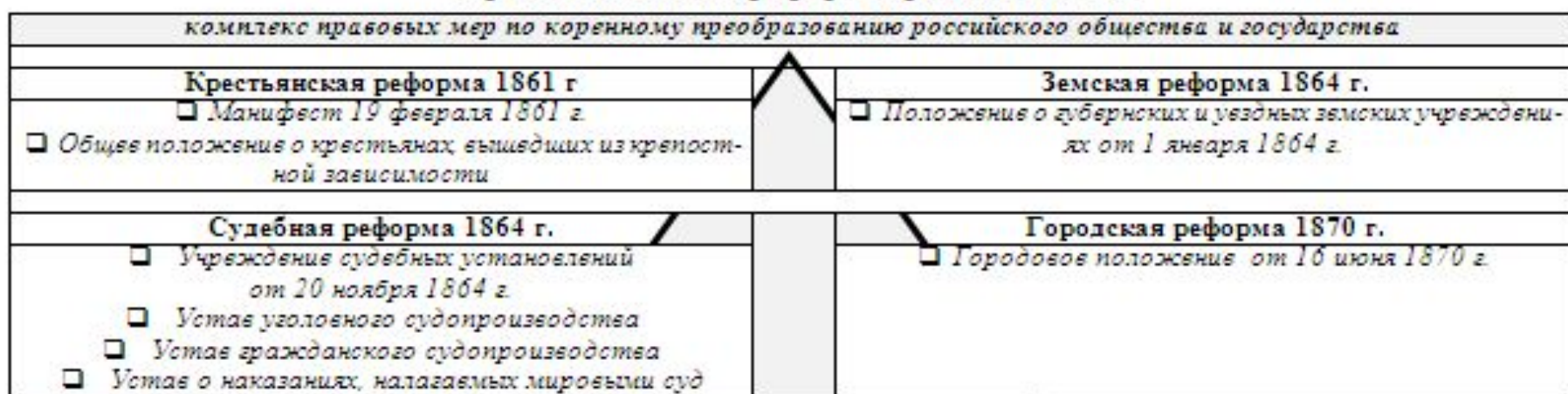

Отмена крепостного права

КРЕСТЬЯНСКАЯ РЕФОРМА В РОССИИ

Предпосылки падения крепостного права	Основные этапы крестьянской реформы	Содержание крестьянской реформы
<p>Экономические:</p> <ul style="list-style-type: none"> ▪ кризис феодализма и рост капиталистических отношений ▪ посессионная промышленность показала свою экономическую несостоятельность ▪ вотчинная промышленность, основанная на труде крепостных крестьян, приходит в упадок ▪ кризис крепостнического хозяйства, многие помещики разоряются, растет нужда и обнищание крестьян; промышленный переворот конца 30-50-х гг. <p>Социально-политические:</p> <ul style="list-style-type: none"> ▪ поражение страны в Крымской войне ▪ недовольство среди населения, особенно крестьян, выливаются в стихийные бунты и восстания; ▪ возникновение революционной ситуации в стране в 1859-1861 гг. 	<p>Подготовительный (1857 – 1861 гг.):</p> <ul style="list-style-type: none"> ▷ <u>январь 1857 г.</u> – образование Секретного комитета по разработке основного проекта отмены крепостного права и губернских комитетов; ▷ <u>январь 1858 г. – февраль 1861 г.</u> – переименование Секретного комитета в Главный комитет по устройству сельского населения во главе с царем; активизация деятельности губернских комитетов, редакционных комиссий, выработка окончательного проекта освобождения крестьян. <p>Проведение реформы:</p> <ul style="list-style-type: none"> ▷ 19 февраля 1861 г. – Александр II подписал Манифест и Положение об отмене крепостного права в России; ▷ приняты центральные и местные положения о порядке и условиях освобождения крестьян, передачи им земельных наделов; ▷ 1863 и 1886 гг. – положения реформы были распространены на удельных и государственных крестьян. 	<ul style="list-style-type: none"> ◆ крестьяне получили личную свободу и землю в личное пользование при условии исправного платежа повинностей; землей наделялись только лица мужского пола ◆ дворовые люди освобождались без выкупа и без земли ◆ выкупившие землю или усадьбу крестьяне пользовались казенной ссудой и становились крестьянами-собственниками ◆ спорные вопросы решались при посредстве мирового посредника ◆ помещик мог потребовать принудительного обмена крестьянского надела, если на его территории обнаружались полезные ископаемые или он собирался строить каналы, пристани, ирригационные сооружения ◆ органом общинного самоуправления стал сельский сход

ЗНАЧЕНИЕ РЕФОРМЫ: носила революционный характер, стало гранью между двумя способами производства: феодализмом и капитализмом; способствовала развитию в России капиталистических общественных отношений.

Земская реформа 1864 г.

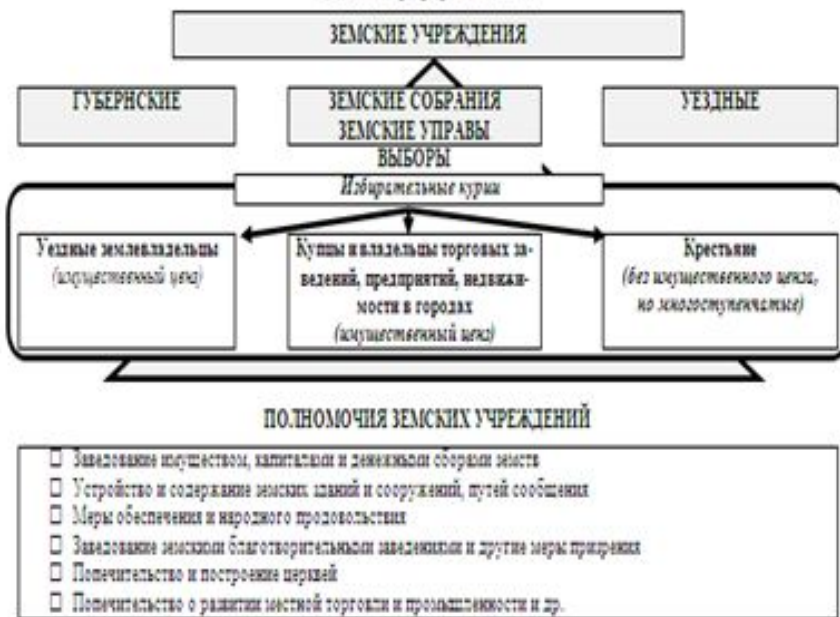

Судебная реформа 1864 г.

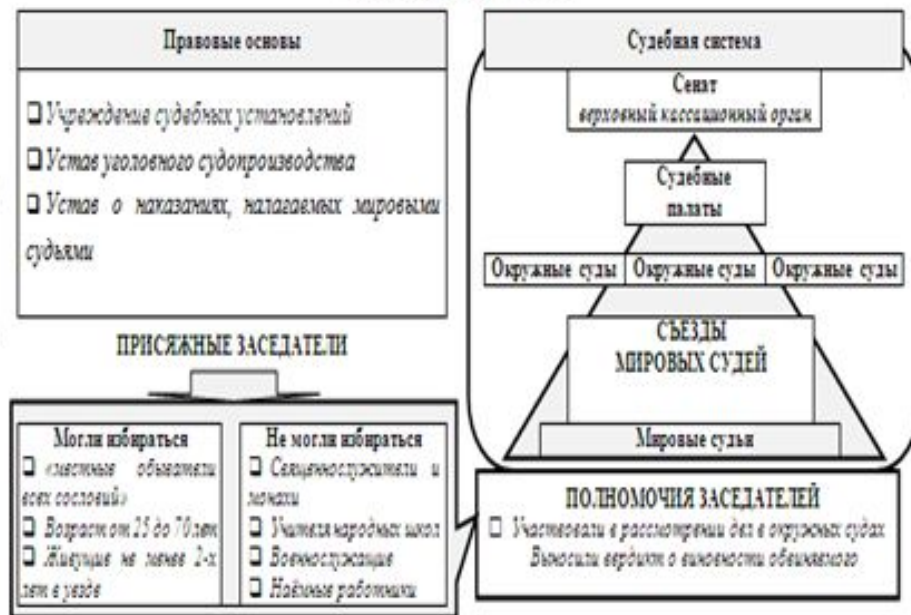

Городская реформа 1870 г.



Историография периода возникновения и утверждения капитализма в России

ОСНОВНЫЕ НАПРАВЛЕНИЯ ИСТОРИОГРАФИИ ПЕРИОДА

Модернизаторское

- связано с именем В.О. Ключевского, его последователями - авторами сборников «Вехи», «Из глубины» и др. Многие из них после Октябрьской революции продолжили работу в эмиграции: Н.А. Бердяев, Н.О. Лосский, П.Б. Струве, Г.П. Федотов и др.
- В настоящее время идеи этих мыслителей наиболее полно в трудах А.С. Ахиезера, В.Ф. Антонова, Н.М. Пирумовой, Н.Я. Эйдельмана

- российская государственность держалась на репрессиях и на религиозном самосознании крестьянина с царем, причем на иррациональном уровне
- периодически оно разрушалось, и являлся «русский бунт, бессмысленный и беспощадный»
- весь уклад русской жизни во всех его проявлениях не мог быть изменен насильственным путем
- единственный выход заключался в постепенной модернизации существующего строя и в подъеме народного просвещения.

Марксистское

- обобщенно это направление представлено в коллективных трудах по Истории СССР, государства и права СССР, в книгах М.Н. Покровского, Б.Г. Литвака, С.В. Юшкова и др.

- К. Маркс и Ф. Энгельс считали, что особенности России не выводят за рамки европейской общности, что Россия через революцию и социальные потрясения также перейдет к «классическому» капитализму
- народники, наоборот, полагали, что страна через свое специфическое развитие – крестьянскую революцию, перейдет к социализму.
- во второй половине XIX века их настроения стали все более антигосударственными, что сделало возможным своеобразное соединение марксизма и народничества в большевизме
- на этой основе образовалось направление исторической науки, отстаивающее прогресс через борьбу и революции.

Современное

- «догоняющее и циклическое» развитие России (А.С. Ахиезер, В.И. Пантин, Е.Г. Плимак и др.)

- радикальные реформы в истории России, ускоренное «строительство» нового общества сопровождались контрреформами
- типологическое отличие России от Запада заключается во всеобъемлющей роли соборности и государства в организации жизни страны, в подавлении ими частного интереса и политической оппозиции

Изменения в общественном, государственном строе и праве во второй половине XIX в.

<p>Общественный строй <i>Характеризовался развитием капиталистических общественных отношений с пережитками феодализма.</i></p> <p>1. Социальное расслоение в деревне: *сельский пролетариат – батраки *сельская буржуазия – кулаки *класс помещиков, который вел борьбу с кулаками за влияние в деревне</p> <p>2. Формирование новых классов: *буржуазия – владельцы промышленных предприятий, банков и торговли *пролетариат – наемные работники</p> <p>2. Появление первых общественных и политических организаций: • социал-демократические рабочие организации; • народническое движение; • сформировались предпосылки создания буржуазных партий.</p>	<p>Государственный строй <i>Изменения происходили по пути превращения феодальной монархии в буржуазную.</i></p> <p>Органы власти и управления: * 1861 г. – создание нового высшего органа – <i>Совета министров</i>, председателем которого был император; рассматривал наиболее важные государственные дела. Состав: министры, начальники главных управлений, председатели Комитета министров, Государственного совета, высшие чиновники. Являлся совещательным органом. * <i>Комитет министров</i> – рассматривал главным образом текущие дела. Основной совещательный орган. * Ослабевает значение <i>Государственного совета</i>. * <i>Сенат</i> – высший судебный орган. * <i>Министерства</i>. Усиливается роль министерства финансов, образуется МПС, Следственная комиссия по делам о революционных воззваниях; департамент полиции; политический сыск передается в МВД; Военная, полицейская, земская, городская, судебная реформы</p> <p>1. Изменилось управление национальными окраинами. 2. Установление в 80-е годы режима полицейского террора, проведение контрреформ.</p>	<p>Право</p> <p>1. Основные источники права не изменились: Полное собрание законов Российской империи, издается 16 том Свода законов Российской империи; различные законодательные и ведомственные акты; промышленные и торговые уставы.</p> <p>2. Изменения в отраслях права: <i>Гражданское право</i> * Крестьяне стали более активными участниками гражданских правоотношений; * Больше внимание регулированию отношений, связанных с промышленностью и торговлей; * Развитие принципа договорной свободы. <i>Фабричное право</i> * Регулирование труда и заработной платы рабочих; * Ограничение произвола фабрикантов. <i>Уголовное право и процесс</i> * Отмена телесных наказаний, гуманизация системы наказаний; * Провозглашение демократических принципов правосудия: гласности, состязательности, право на защиту, презумпции невиновности и др; * Установление политического террора в 80-е годы.</p>
--	--	---

Контрреформы последней четверти XIX в.

после трагической гибели Александра II от рук народовольцев в 1881 г. на престол вступил Александр III. В высочайшем манифесте о вступлении на престол было заявлено, что *новый царь восходит на престол «с верой в силу и истину самодержавной власти»*

Правовые основы контрреформ	СОДЕРЖАНИЕ КОНТРРЕФОРМ
<p><input type="checkbox"/> 1881 г. - Манифест об укреплении самодержавия <i>Положение о мерах к сохранению государственного порядка и общественного спокойствия</i></p> <p><input type="checkbox"/> 1882 г. - Временные правила о печати</p> <p><input type="checkbox"/> 1884 г. - Университетский устав</p> <p><input type="checkbox"/> 1889 г. - Положение о земских участках начальниках</p> <p><input type="checkbox"/> 1890 г. - Положение о губернских и уездных земских учреждениях</p> <p><input type="checkbox"/> 1892 г. - Городовое положение</p>	<p><input type="checkbox"/> поворот во внутренней политике заставил уйти в отставку либерально настроенных сановников: министр внутренних дел М.Т. Лорис-Меликов, военный министр Д.А. Милютин, председатель Государственного совета великий князь Константин Николаевич.</p> <p><input type="checkbox"/> в том же году было опубликовано «<i>Положение об усиленной и чрезвычайной охране</i>», позволявшее в любой момент вводить в губерниях России чрезвычайное положение, дававшее представителям власти чрезвычайные же полномочия.</p> <p><input type="checkbox"/> правительство начинает прокладывать курс на всемерную поддержку власти дворянства над крестьянами В 1885г. создается <i>Дворянский банк</i>: любой дворянин мог получить в нем льготный кредит под залог имения. Допускался перезаклад земельной собственности.</p> <p><input type="checkbox"/> в 1889 г. институт мировых судей упраздняется; административная и судебная власть сосредотачивалась в руках земских участковых начальников; руководил работой земских начальников уездный предводитель дворянства.</p> <p><input type="checkbox"/> в 1890 г. изменяется иждивенный ценз на право занятия постов гласных: для дворян - землевладельцев понижен, для горожан — повышен.</p>

Российское государство в период буржуазно-демократических революций (1905 – 1917 г.)

Основные этапы развития	Общественный строй	Государственный строй
<p>*<i>Конец XIX – начало XX вв.</i> – вступления России в монополистическую стадию капитализма</p> <p>*<i>1905-1907 гг.</i> – первая русская буржуазно-демократическая революция; возникновение Советов</p> <p>*<i>6 августа 1905 г.</i> – проект закона о Думе</p> <p>*<i>17 октября 1905 г.</i> – Манифест об усовершенствовании государственного порядка</p> <p>*<i>23 апреля 1906 г.</i> – издание Основных законов Российской империи</p> <p>*<i>27 апреля-8 июля</i> – работа первой Государственной думы</p> <p>*<i>20 февраля-2 июня</i> – работа второй Государственной думы</p> <p>*<i>3 июня 1907 г.</i> – государственный переворот; принятие нового избирательного закона</p> <p>*<i>1 ноября 1907-9 июня 1912 г.</i> – работа третьей Государственной думы</p> <p>*<i>14 июня 1910 г.</i> – принятие Закона «Об изменении и дополнении некоторых постановлений о крестьянском землевладении»</p> <p>*<i>15 ноября 1912 – 25 февраля 1917 г.</i> – работа четвертой Государственной думы</p> <p>*<i>19 июля 1914 г.</i> – объявление Германией войны России</p> <p>*<i>27 февраля 1917 г.</i> – Февральская революция. Образование Петроградского Совета и Временного комитета Государственной думы</p> <p>*<i>2 марта 1917 г.</i> – Отречение царя от престола; образование Временного правительства.</p>	<p>Продолжался переход на новую капиталистическую стадию при наличии сильных феодальных пережитков.</p> <p><i>Основные классы</i></p> <p>*<u>дворянство</u> сохраняло большинство прежних привилегий. Создало свои организации «Объединенное дворянство», «Союз русского народа»</p> <p>*<u>Буржуазия</u>: промышленный, торговый и банковский капитал. Создала свои политические партии: «Союз 17 октября» (1905 г.), Конституционно-демократическая партия.</p> <p>*<u>Крестьянство</u> составляли большинство населения (до 80%). Действовал Всероссийский крестьянский союз. Их интересы отражал партия социалистов-революционеров.</p> <p>*<u>Пролетариат</u> состоял из промышленных рабочих и батраков. Его интересы выражала СДРП.</p>	<p>Шел процесс превращения России в дуалистическую монархию.</p> <p><i>Изменения в государственном механизме</i></p> <ol style="list-style-type: none"> 1. <u>Учреждение Государственной думы в 1905 г.</u> – всероссийского представительного органа. Избиралась по куриям. Выполняла законосовещательные функции. 2. <u>Государственный совет</u> был наделен функциями второй палаты. Половина Совета назначалась царем, другая – была выборной. 3. <u>Совет министров</u> был преобразован в правительственный орган, подчиненный императору. 4. <u>Карательные органы</u>. Были введены военно-полевые суды, расширилась сеть охранных отделений. Применялась внесудебная репрессия. 5. <u>Судебная система</u>. Восстановлен институт мировых судей.

Государственное устройство Российской империи по Основным законам 1906 г.

Основные государственные законы – *свод законоположений, касающихся общих начал государственного строя Российской империи, включавший в себя предыдущие источники права*

Общая характеристика

Основные государственные законы Российской действовали в России с 23 апреля 1906 по 1 (14) сентября 1917 года.

□ Впервые Основные законы были кодифицированы под руководством М.М. Сперанского и вошли в Том I «Свода законов Российской империи» (1832 г.) и введенного в действие 1833 г.

□ 23 апреля 1906 г. в Основные законы были внесены изменения в связи с учреждением Государственной Думы переустройством Государственного Совета

□ в редакции от 23 апреля 1906 г. Основные государственные законы стали фактически первой конституцией России

□ состояли из двух разделов, 17 глав и 223 статей.

ВЫСШИЕ ОРГАНЫ ГОСУДАРСТВЕННОЙ ВЛАСТИ

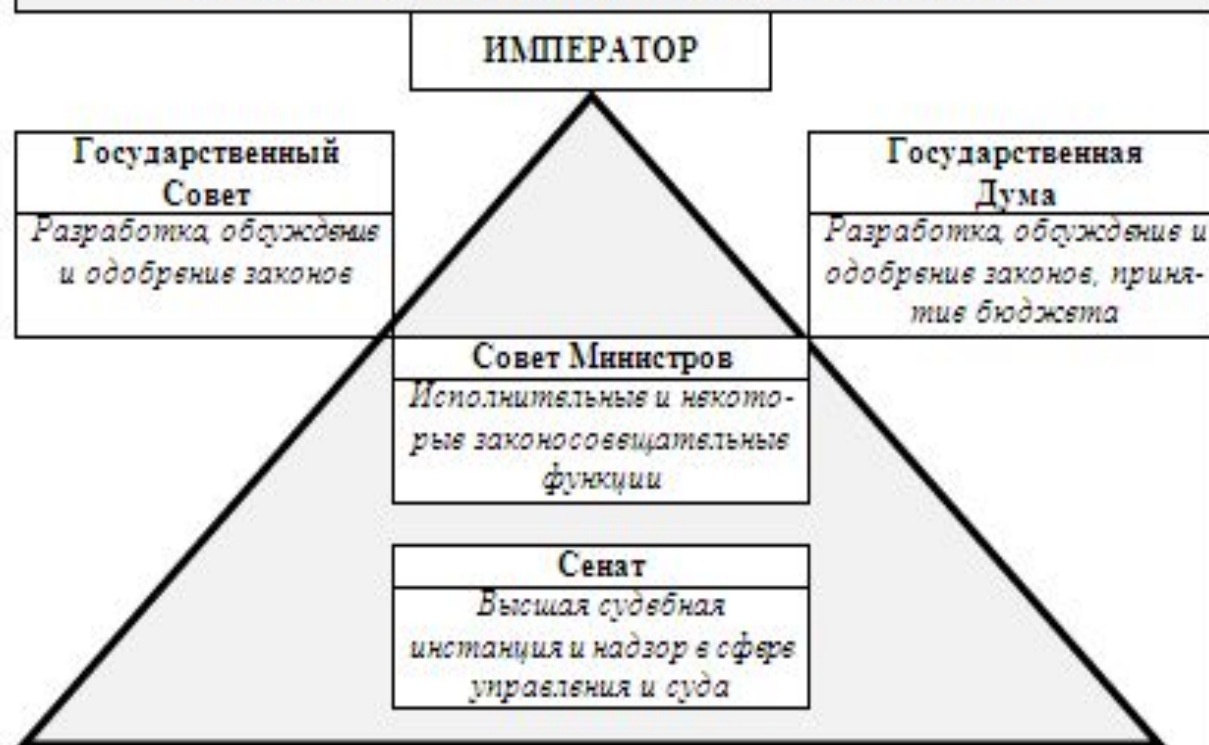

Развитие права Российской империи в начале XX века (1905-1917 гг.)

Источники права	Изменения в основных отраслях права	
<p>Система источников права в этот период пополняется новыми актами, многие из которых носили подзаконный характер.</p> <ul style="list-style-type: none"> <input type="checkbox"/> Указы императора; <input type="checkbox"/> Постановления Совета министров; <input type="checkbox"/> Мнения Государственного совета; <input type="checkbox"/> Различные Временные правила; <input type="checkbox"/> Положения, носившие статусный, правоустанавливающий характер; <input type="checkbox"/> Законы, принимаемые Государственной думой, одобряемые Государственным советом и утверждаемые царем; <input type="checkbox"/> Другие акты. 	<p style="text-align: center;"><i>Публичное право</i></p> <ul style="list-style-type: none"> • В 1905-1906 гг. было сделано ряд нововведений, связанных с осуществлением цензуры. Отменялось ряд положений Устава о цензуре 1890 г. МВД не могло издание, а лишь только приостановить его до решения вопроса в Сенате. Отменялась предварительная цензура, устанавливался судебный порядок решения дел о печати; • В июне 1905 г. – марте 1906 г. было издано Мнение Государственного совета и Указ, предусматривающие усиление санкций за сопротивление представителям власти; • В августе 1906 г. Совет министров принял Положение об учреждении военно-полевых судов, которые вводились в местностях, объявленных на военном положении или положении чрезвычайной охраны; • Принимались акты, устанавливающие ответственность за участие в забастовках, участие в «преступном обществе и др. • В марте 1906 г. были введены временные правила об обществах и союзах, а также о собраниях 	<p style="text-align: center;"><i>Уголовное право</i></p> <ul style="list-style-type: none"> • Выделялось три группы преступлений: <ol style="list-style-type: none"> 1) тяжкие, за совершение которых предусматривалась смертная казнь, каторга или ссылка; 2) преступления, за которые определялось наказание в виде заключения в исправительный дом, крепость или тюрьму; 3) преступления, за которые высшим наказанием являлся арест или денежный штраф; • Давались определения вменяемости и невменяемости, рассматривалась случайность, умысел и неосторожность; • В 1909 г. был принят закон о досрочном освобождении. <p style="text-align: center;"><i>Частное право</i></p> <p>В нем существенных преобразований в этот период не произошло.</p> <ul style="list-style-type: none"> • В вещном праве выделялись институты права владения, права собственности, права на чужие вещи; • Особое место занимали авторское и промышленное право; • В наследственном праве были расширены права женщин – наследниц по закону; • В семейном праве изменилось правило о местожительстве супругов (по месту жительства мужа), предоставлялась возможность раздельного проживания, предоставлялись некоторые права внебрачным детям.

Советы, общественные учреждения и организации накануне Октябрьской революции

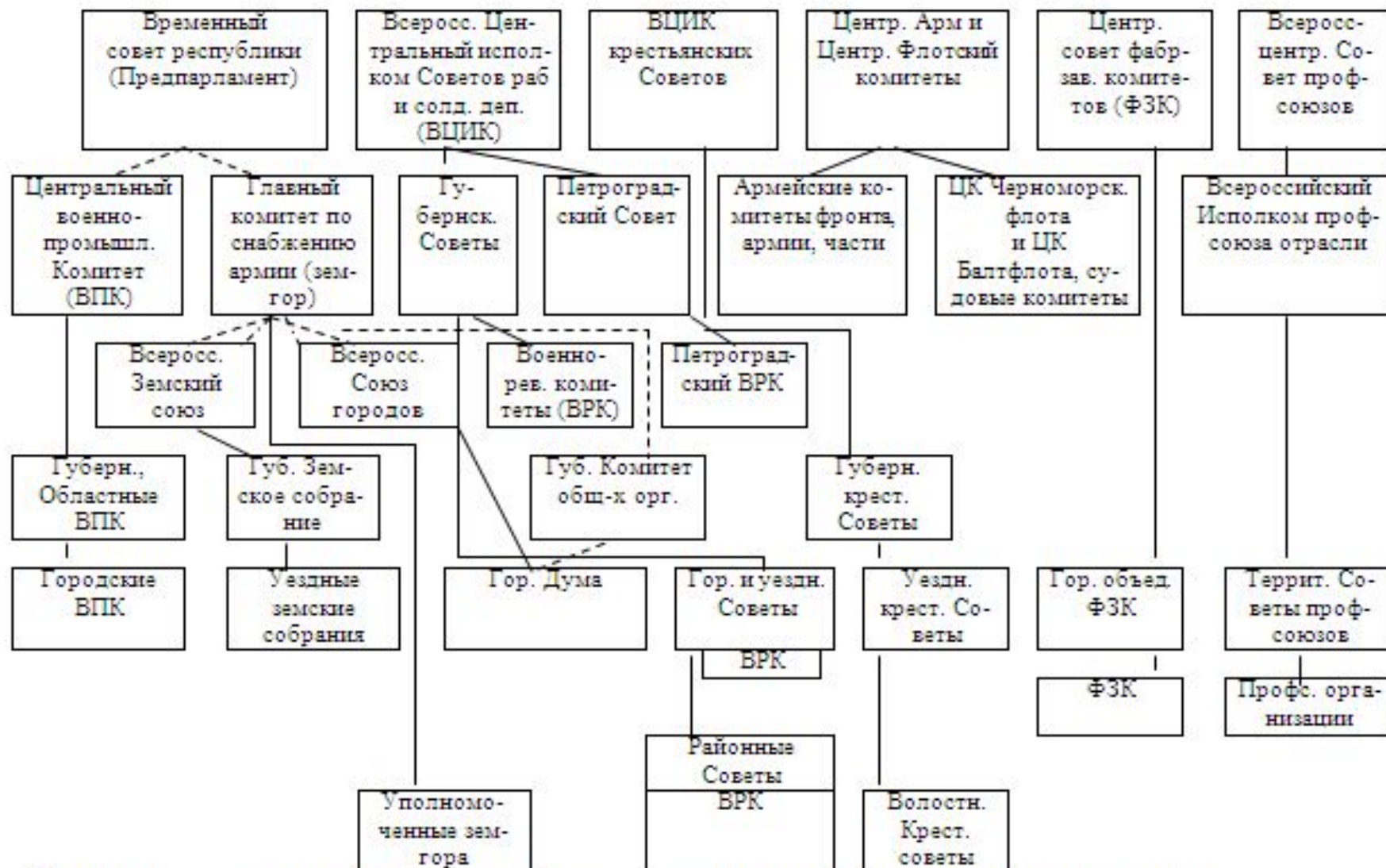

Примечание: _____ - подчинение; -.-.-.-.- -надзор; -.-.-.-.- - связь по личному составу и делопроизводству

Классификация основных общественно-политических движений в России накануне Октябрьской революции 1917 г. (по взглядам представителей основных политических партий)

П.Н.Митюков. Конституционно-демократическая партия

Три течения на общественно-политической арене:

- Контрреволюционное: *меньшевики, эсеры;*
- Сознательное, укрепляющее, завершающее дело революции: *кадеты*
- Разрушающее, стремящееся предотвратить революцию: *большевики*

В.И.Ленин. Российская социал-демократическая рабочая партия (большевиков)

Четыре главные группы политических партий:

- Партии и группы правее кадетов: *крепостники-помещики и самые отсталые слои буржуазии;*
- Партия народной свободы и близкие к ней группы: *вся буржуазия и обуржуазившиеся помещики*
- Эсеры, эсеры и близкие к ним группы: *мелкие хозяева, мелкие и средние крестьяне, мелкая буржуазия и часть рабочих;*
- Большевики: *сознательный пролетариат и беднейшая часть крестьянства*

В.М.Чернов. Партия социалистов-революционеров

Два основные общественные силы:

- Ценовая Россия: *буржуазия, помещики и другие имущие слои населения;*
- Трудовая Россия: *рабочий класс, трудовое крестьянство, трудовая интеллигенция*

И.Г.Церетели. Российская социал-демократическая рабочая партия (меньшевиков)

Монархическая контрреволюция и две основные общественные силы:

- Пролетариат и примыкающая к нему «последовательная демократия», объединенная советами;
- Буржуазные цензовые элементы.

Вопросы для самопроверки по теме:

1. Как в историографии освещаются реформы середины XIX в?
2. Какие изменения в общественном и государственном строе, праве произошли в середине XIX в.?
3. Каковы исторические предпосылки возникновения и утверждения капитализма в России?
4. Какие изменения в государстве и праве России происходили в период буржуазно-демократических революций (1905 – июнь 1917 г.)?
5. Какие общественно-политические движения действовали в России накануне Октябрьской революции 1917 г.?

ГЛОССАРИЙ

К ТЕМАМ I РАЗДЕЛА

Абсолютизм (абсолютная монархия, самодержавие) – форма правления, при которой монарху принадлежит неограниченная верховная власть; в России сформировался в конце XVII – начале XVIII в. и просуществовал около 200 лет

Артикул воинский – уголовный закон, принятый в России в 1715 г. и состоявший из 209 статей (артикулов), имевший военную направленность, но распространялся и на гражданское население

Бояре – потомки русской родоплеменной знати, старшие дружинники и члены княжеского совета (Боярской думы), крупные землевладельцы. С XV в. – высшие чины Московского государства.

Боярская дума (княжеская дума) – орган государственной власти, действовавший в России с X по начало XVIII в. и представлявший собой высший совет при князе (с 1547 г. – при царе)

«Булыгинская Дума» – название законосовещательного органа – Государственной думы, о создании которого было объявлено в Манифесте императора от 6 августа 1905 г.

Варяги – в русских источниках – скандинавы, наемные дружинники русских князей IX - XI вв. и купцы, торговавшие на Руси по пути из Скандинавии в Грецию; по другим данным – южно балтийские славяне.

Вервь (мир) – соседская община в Древней Руси и у южных славян, упомянутая в Русской Правде; несла коллективную ответственность за убийства и кражи, совершенные на ее земле.

Вече – народное собрание в Древней и средневековой Руси X - XV вв., обсуждавшее и решающее важные государственные вопросы; наибольшее развитие получило в русских городах (Новгород Великий, Псков и др.).

Видоки – в Древней Руси – непосредственные очевидцы преступления

Вира – штраф в Русском государстве, который назначался за убийство свободного человека; собирался княжеским чиновником – вирником.

Воевода – в Древней Руси военачальник, со второй половины XVI в. выступал в качестве представителя царского правительства на местном уровне

Военно-полевой суд – чрезвычайный судебный орган, учрежденный в России в августе 1906 г. во время первой революции

Волостель – должностное лицо, назначавшееся князем в сельскую местность (волость), выполнявшее административные и судебные функции

Вотчина – древнейший вид земельной собственности в Русском и Московском государстве, родовое имение, переходившее по наследству

Временнообязанные – российские крестьяне, освобожденные по реформе 1861 г. от личной зависимости, но несущие пониженные нормы барщины и денежного оброка

Генеральный регламент – законодательный акт 1720 г., регулировавший порядок прохождения государственной гражданской службы

Головщина - в Древней Руси – убийство, совершенное головником, который в качестве наказания выплачивал денежный выкуп (головничество) родственникам убитого

Гонение следа - третья стадия судебного процесса в Древней Руси, заключающаяся в поиске доказательств и преступника

Городовой магистрат – сословный выборный орган городского управления и суд первой инстанции в России в 1721–1864 гг. (с перерывом в 1727–1743 гг.)

Городская дума – распорядительный орган городского управления, учрежденный в соответствии с Жалованной грамотой городам 1785 г.

Городская управа – исполнительный орган городской думы, учрежденный в результате городской реформы 1870 г.; осуществляла руководство делами городского хозяйства

Государственная Дума Российской империи – законодательный орган, образованный по Манифесту императора от 17 октября 1905 г., являлась центральным представительным органом, избиралась населением сроком на пять лет по четырем куриям

Государственный совет – высший законосовещательный, впоследствии законодательный орган государственной власти Российской империи. Образован 1 января 1810 г.; с февраля 1906 г. стал законодательным органом, рассматривавшим законопроекты, принятые Государственной Думой

Гражданская казнь – в России в XVIII–XIX вв. вид публичного наказания для дворян, заключающийся в том, что осужденного привязывали к позорному столбу и в знак лишения всех прав состояния ломали над его головой шпагу

Губа – территориальный округ в России в XV–XVI вв., в пределах которого действовала уголовная юрисдикция губного старосты

Жалованные грамоты городам и дворянству 1785 г., акты Екатерины II, определявшие сословные права всего дворянства и различных групп городского населения, были приравнены к законам

Живот - общее название движимого имущества в северо-западных землях Руси (Новгород, Псков);

Жрецы - в дохристианской Руси – лица, обладавшие искусством познавать волю богов

Заклич - стадия судебного процесса, означавшая объявление о совершившемся преступлении

Закуп - человек, попавший в долговую кабалу и обязанный своей работой в хозяйстве займодавца («господина») вернуть полученную у него «купу» (заем)

Земская изба – выборный орган местного самоуправления, созданный в результате реформы Ивана IV

Земские управы – исполнительные органы уездных и губернских земских собраний, образованные в ходе земской реформы 1864 г.

Земские собрания – уездные и губернские представительные органы земских учреждений, образованные в ходе земской реформы 1864 г.

Земский собор – в России XVI–XVII вв. общегосударственное собрание представителей различных сословий для решения важных вопросов государственного значения

Император – наследственный титул главы монархического государства; в России установлен в 1721 г.

Каган – титул главы государства у тюркоязычных народов, который в IX–XIII в. приняли киевские князья

Казуальное право – правовая система, при которой законодатель устанавливает правило поведения для всех возможных жизненных ситуаций

Колесование – вид квалифицированной смертной казни, применявшийся в России с XVII в., а в наибольших масштабах – при Петре I, который закрепил этот вид наказания в Воинском уставе

Коллегии – органы центрального управления, учрежденные в 1721 г. взамен приказов и просуществовавшие до появления министерств в 1802 г.

Кормление – система содержания должностных лиц (наместников, волостелей и др.) в Древней Руси Московском государстве за счет местного населения; ликвидирована земской реформой 1555 – 1556 гг.

Майорат – система наследования, при которой наследуемое недвижимое имущество целиком переходит к старшему в роде или семье; в русском праве с 1714 г. до 1731 г. Выбор завещателем одного наследника из числа сыновей

Местничество – институт феодального права XV–XVII вв., регулировавший служебные отношения в системе феодальной иерархии

Министерства – центральные органы исполнительной власти, проводящие государственную политику и осуществляющие управление в определенной сфере. В России М. были образованы в 1802 г.

Минорат – система наследования, при которой наследство целиком переходит к младшему в семье родственнику; действовал со времен Русской Правды, в крестьянском обычном праве сохранялся до конца XIX в.

Мытник – в Древней Руси – должностное лицо, занимавшееся сбором торговых пошлин и следившее за соблюдением правил торговли на рынке

Наместник – должностное лицо, назначавшееся князем в города и выполнявшее административные и судебные функции, осуществлял местное военное управление и ведал сборами

Новгородская Судная грамота – крупный памятник русского права периода политической раздробленности XV в.; содержит положения о судоустройстве и судопроизводстве

Номоканоны – сборники церковных канонов и гражданских законов, касающихся быта и семейного права Византийской империи; были положены в основу русских кормчих книг, служивших руководством для деятельности церкви

Обида – общее название преступления по древнерусскому праву

Облихование – в XVI – XVII вв. опрос "добрых людей" о личности обвиняемого, пытки обвиняемого для получения личного признания

Ордалии – «божий суд» – по Русской правде система формальных доказательств; род испытания железом, огнем, водой, поединком и др., с помощью которых устанавливалась судебная истина

Основные государственные законы Российской империи – законодательный акт, принятый 23 апреля 1906 г., ограничивший власть императора и закрепивший основные права и свободы граждан

Отчина - в древнерусском праве – недвижимое имущество

Перевет - в древнерусском праве – измена, переход на сторону врага

Подым – по Судебнику 1497 г. преступление против государства, выражавшееся в организации мятежа или восстания против существующих порядков

Полное собрание законов Российской империи – хронологическое собрание русских законов и других правовых актов, начиная с Соборного уложения 1649 г. до 1825 г.

Полюдье - в Древней Руси система сбора налогов с поделастных земель

Поместье - земельная собственность, которая давалась великим князем под условием службы ему

Посадник - исполнительный орган веча в Новгороде, избранный им на 1–2 года; руководил деятельностью всех должностных лиц

Послухи - в древнерусском праве - поручители, свидетели доброй славы

Посул - в древнерусском праве - взятка

“Поток и разграбление” - в древнерусском праве - конфискация имущества и выдача преступника (вместе с семьей) “головой”, т.е. в рабство.

Пошлина – в северо-западной Руси общее название обычного права – то, что «пошло» от предков

Приказ – в России XV–XVII вв. центральное государственное административно-судебное учреждение, ведавшее отдельной отраслью управления или отдельной территорией
Псковская Судная грамота – крупный памятник русского права, принимавшийся поэтапно в XIV–XV вв.; содержала нормы гражданского, уголовного, процессуального права и положения о судеустройстве

Правеж – в XVI–XVII в. процедура взыскания долга с ответчика; ежедневное (кроме праздников) в течение нескольких часов битье батогами в публичном месте

Ратуша – в России в начале XVIII в. орган городского управления, а с 1775 г. сословный судебный орган на посаде, просуществовавший до судебной реформы 1864 г.

Рота – присяга, клятва – одно из средств доказывания на судебном процессе

Русская Правда – важнейший памятник права Древней Руси, создан в первой половине XI в. на основе обычного права при князе Ярославле Мудром и действовал более 400 лет.

Свод - в Древней Руси - вторая стадия судебного процесса, очная ставка

Свод законов Российской империи – акт официальной инкорпорации российского законодательства, составленный на основе Полного собрания законов, вступивший в действие 1 января 1835 г.

Святейший Синод - один из высших государственных органов в России в 1721 -1917 гг., ведавший делами православной церкви

Сенат – высший правительственный орган, созданный в России в 1711 г. С конца XVIII в. стал выполнять только функции высшего судебного органа

Смерд - свободный крестьянин-общинник, обладавший определенным имуществом, которое он мог завещать своим детям
Снемы - феодальные съезды - личные встречи Рюриковичей, предпринимаемые для урегулирования разногласий и совместного решения вопросов внутренней и внешней политики
Скифы - древние племена в северном Причерноморье в VII в. до н.э. - III в. н.э.)

Соборное уложение 1649 г. - один из наиболее значительных печатных памятников русского права; принято Земским собором и подписано царем; затрагивал вопросы государственного, административного, гражданского, уголовного права, судостроительства и судопроизводства; оставалось основным законом России до 1835 г.

Совет министров Российской империи - высший орган исполнительной власти, образованный по Манифесту императора от 19 октября 1905 г.

Сословно-представительная монархия - форма правления, при которой единоличная власть монарха ограничена властью сословно-представительного органа (в России - Земский собор)

Стоглав - сборник постановлений Стоглавого собора, проходившего в 1551 г. с участием царя и Боярской думы; содержал нормы церковного права, а также регулировал семейно-брачные и имущественные отношения

Судебник 1497 г. (Великокняжеский судебник) - первый сводный законодательный акт Российского централизованного государства, состоял из 68 статей; определял единый для всего государства порядок судопроизводства и управления

Судебник 1550 г. (Царский судебник) - законодательный акт Российского государства, составленный по заданию Ивана IV; состоял из 100 статей, отличался разнообразием регулируемых отношений и богатством правовых институтов

Табель о рангах - нормативный акт, определявший порядок прохождения государственной службы в Российской империи с 1722 г.; способствовал формированию особой прослойки общества - бюрократии (чиновничества)

Татьба - в древнерусском праве - кража, тайное похищение чужого имущества

Торговая казнь - в России XV-XVIII вв. телесное наказание в виде битья кнутом на торгу или в других общественных местах

Трун - княжеский или боярский слуга, управляющий феодальным хозяйством в Древней Руси и русских княжествах в XI - XV вв., в Московском государстве XV-XVII вв.

Тысяцкий - должностное лицо в Великом Новгороде и Пскове, которое занималось вопросами торговли и торгового суда; возглавлял народное ополчение

Уголовное уложение Российской империи 1903 г. - последний уголовный закон Российской империи, ставший результатом кодификации и частично заменивший Уложение 1845 г.; делилось на Общую и Особенную части и состояло из 687 статей

Уложение о наказаниях уголовных и исправительных 1845 г. - акт кодификации российского уголовного законодательства, созданный на базе 15-го тома Свода законов Российской империи

Управа благочиния – с 1782 г. полицейский орган, выполнявший также и судебные функции; рассматривала мелкие гражданские дела на сумму до 20 рублей, осуществляла следствие и выносила приговоры по уголовным делам, связанным с кражей и мошенничеством в пределах этой же суммы

Урочные лета - сроки сыска и возвращения беглых крестьян – от 5 до 15 лет

Уставные грамоты – великокняжеские и царские грамоты XIV – первой половины XVI в., ограничивавшие кормления и выборы наместников, волостелей, тиунов и др. представителей местного управления и суда

Хазары - тюркоязычный народ, в основном иудейского вероисповедания, появившийся в Восточной Европе после гуннского нашествия (IV в.), и кочевавший в Западно - Прикаспийской степи

Холопы - категория феодально-зависимого населения в Древней Руси и России из числа соплеменников (X – нач. XVIII в.), наиболее бесправный субъект права, раб; мог выступать в суде в качестве «видока» – свидетеля преступления

Целовальник – в России в конце XV–XVIII в. выборная должность в системе местного управления

Челобитная – в XV–XVIII вв. основная форма обращения к центральным или местным властям

Челядь - на Руси рабы из числа военнопленных, позже – широкий круг феодально - зависимых людей России; в XVIII-XIX вв. дворовые люди помещиков

Шпирутены – орудия для телесных наказаний в Российской империи, представлявшие собой длинные тонкие лозы и применявшиеся, как правило, в армии

Юрьев день - определенный и очень ограниченный срок перехода крестьян от одного хозяина к другому (26 ноября)

Ябедничество – по Судебнику 1497 г. клевета, ложный донос о совершении преступления

КОММЕНТАРИЙ ПО ПЕРВОМУ РАЗДЕЛУ

1

В первом разделе в хронологическом порядке рассмотрен комплекс государственно-правовых явлений на историческом пространстве России и Содружества Независимых Государств с V в. до н.э. до 1917 г.

Каждый исторический тип государства и права имеет свои закономерности возникновения, развития и исчезновения. Смена общественно-экономической формации ведет к смене типа государства и права. Этот процесс происходит в результате эволюции либо социальной революции, перехода власти к новому классу, т. е. меняется сущность государства и права и возникает новый тип государства и права.

При этом автор учитывал и показал различные точки зрения на те, или иные историко-правовые явления исходя из принципов объективности и плюрализма, многотеоретического подхода к изучению исторических фактов в их логической взаимосвязи. Для студентов важно самостоятельно осмыслить исторические факты, понять логику их развития, противоречия, аргументировать свою позицию, но при этом знать и уважать иные точки зрения.

2.

Первыми известными на территории нашей страны были *рабовладельческие государства* Северного Причерноморья, Приазовья, Средней и Нижней Волги, Прикаспия. Одной из причин их образования была необходимость противостояния иноземным завоевателям, что ускорило процесс имущественного расслоения населения и усилило власть военной знати.

Восточные славяне миновали рабовладельческую общественно-экономическую формацию, а, следовательно, и рабовладельческий тип государства и права. Но на формирование их государственности известную роль сыграл предшествующий опыт рабовладельческих отношений соседних народов.

Для общественных отношений славян в VII—VIII вв. была характерна форма *военной демократии*. Ее признаками являлись: участие всех членов (мужчин) племенного союза в решении важнейших общественных проблем; особая роль народного собрания как высшего органа власти; всеобщее вооружение населения (народное ополчение). К VIII в. на территории восточных славян образовалось 14 племенных союзов, возникших как военные объединения.

Следующем типом в истории было *феодалное государство*. Оно основано на господстве аграрного типа хозяйства и религиозного мировоззрения. Возникновение отечественной государственности связывают с 862 г., когда словенский князь Гостомысл пригласил из Южной Балтии для осуществления управления разрозненными и враждующими славянскими и фино-угорскими племенами, по одной из версий своего внука, по другой - варяжского военного вождя Рюрика с дружиной. Большой союз восточнославянских племен сформировался вокруг Киева. В 882 г. эти два крупнейших политических центра древних славян объединил новгородский князь Олег, образовав единое Русское государство с центром в г. Киеве.

Государство принимает форму *раннефеодальной монархии*, основанной на сюзеренитете-вассалитете. Десятичная система управления вытесняется дворцово-вотчинной. Создается феодальное право, крупнейшей кодификацией которого была "Русская Правда" (1016 г.).

Дальнейшее развитие феодализма, натуральный характер экономики и другие факторы привели во второй половине XII в. к *распаду Древнерусского государства*.

Наступил новый период русской государственности – феодальная раздробленность или *удельная Русь*.

В это время, наряду с монархической формой государства, которая преобладала, возникли аристократические феодальные республики в Новгороде, Вятке и Пскове. В схемах показаны общие и особенные черты государства и права этого периода. Продолжала действовать "Русская Правда". Вместе с тем, в Новгороде и Пскове были созданы крупные сборники законов: Новгородская и Псковская судные грамоты.

Следующий этап - *образование Московского (Русского) централизованного государства*, возникновение и развитие общерусского права (вторая половина XV - первая половина XVI вв.). Это было вызвано всем ходом экономического и социального развития страны. Важное значение имел внешнеполитические факторы - борьба с монгольским владычеством и экспансией крестоносцев с Запада. Москва становится центром объединения разрозненной Руси в единое государство. Определенное значение на его форму оказала Золотая Орда, под вассальной зависимостью от которой находилась Северо-Восточная Русь.

5.

Создается первый общерусский сборник законов - Судебник 1497 года, сыгравший большую роль в процессе централизации страны. Начинает формироваться крепостное право.

С середины XVI в. государство и право России вступает в *период сословно-представительной монархии*, длившийся до середины XVII в.

Выделение этого периода как самостоятельного в развитии государства и права России отражает объективный процесс развития государства и права России.

Сословно-представительная монархия в России обладала всеми признаками, свойственными этой форме правления, хотя и имела свои особенности. Выразителями интересов эксплуататорских сословий в России в этот период были Земские соборы. Их роль аналогична роли парламента в Англии, Генеральных штатов во Франции, ландтагов в Германии, кортесов в Испании. Данный период в развитии права характеризуется достижениями в области систематизации законодательства - созданием Судебника 1550 года и Соборного уложения 1649 года. Завершается процесс формирования крепостного права.

6.

Период со второй половины XVII в. по XVIII в. - это время образования и развития в России *абсолютной монархии*. Оформление ее происходит в первой четверти XVIII в. в результате реформ Петра I. Перестают созываться Земские соборы, ликвидируется Боярская дума, усиливается процесс подчинения церкви государству. Развитие права знаменуется кодификацией уголовного и процессуального права.

Петр I потребовал идеологического обоснования сильной государственной и монаршей власти. Реализуя это положение, *Василий Никитович Татищев* (1686-1750) в своем труде «История Российская с самых древнейших времен» (в 4-х книгах) рассматривал историческое развитие России под углом борьбы монархии с аристократией, убеждает читателей в благости «монаршего правления», необходимости воспитания подданных в духе покорности царю.

Известный представитель русской исторической школы *Николай Михайлович Карамзин* (1766-1826) в своем 12-ти томном труде «История государства Российского» выдвинул следующую концепцию:

«Россия - огромная страна, мира половина и поэтому государственным строем её должна быть монархия». Успехи самодержавия, по Карамзину, определяли благосостояние Руси, периоды упадка самодержавного режима были чреватые для страны бедами. История, по его мнению, должна учить и царей на положительных и отрицательных примерах русских монархов.

Самый значительный по содержанию и обилию использованных источников является труд *Сергея Михайловича Соловьёва* (1820-1879) «История России с древнейших времен» в 29-ти томах. Автор считает государственность основной силой общественного процесса, необходимой формой существования народа, который немислим без государства.

Последователем идей С.М. Соловьёва был *Василий Осипович Ключевский* (1841-1911). Теоретическое построение В.О. Ключевского опиралось на триаду «человеческая личность, людское общество и природа страны»..

Разложения крепостнического строя и роста капиталистических отношений отчетливо проявился в первая половина XIX в. В выделении этого периода свою роль сыграли: развитие капиталистических отношений и процесс разложения феодализма, а также развитие абсолютизма, который вступил в новую фазу своего развития.

С крестьянской реформы 1861 года начался *этап утверждения и развития капитализма*. Абсолютизм сделал шаг в направлении к буржуазной монархии, о чем свидетельствуют буржуазные по своему содержанию реформы. Но как только господствующий класс феодалов почувствовал, что его позиции снова укрепляются, начал полосу контрреформ.

Начало первой буржуазно-демократической революции ознаменовало и начало последнего периода в развитии феодального государства и права. Абсолютная монархия сделала в это время еще один шаг в направлении к буржуазной монархии.

Самодержавие в результате революции 1905-1907 гг. вынуждено было принять Манифест (17 октября 1905 г.), провозгласивший буржуазные свободы и создание законодательной Государственной думы.

9.

Реорганизуется Государственный совет для сдерживания Государственной думы. Была осуществлена попытка проведения аграрной реформы П. Столыпиным. Существенное влияние на развитие государства и права в 1914-1917 гг. оказало участие России в первой мировой войне. Важно отметить создание в это время (1905-1907 гг.) Советов рабочих, солдатских, крестьянских депутатов - первичных форм революционной власти

Февральская буржуазно-демократическая революция 1917 года положила конец феодальному типу государства и права России. В результате в России в конце февраля - начале марта 1917 г. сложилось довольно редко встречающееся в истории *двоевластие*: власть буржуазии в лице Временного правительства и власть рабочих и крестьян в лице Советов рабочих, солдатских и крестьянских депутатов.

10.

В июле 1917 г. двоевластие закончилось и установилась диктатура буржуазии. Шел процесс оформления буржуазного типа государства и права.

Россия вступила в период перехода к демократической республиканской государственности. Однако Временному правительству не удалось до конца решить задачи буржуазно-демократических преобразований.

В результате Октябрьской социалистической революции 1917 года это направление развития было прервано. Возник новый тип государства, принципиально отличающийся от всех предшествующих эксплуататорских государств – Советская республика и социалистическое право, основанное на принципах социальной справедливости.