" 2012 ел – тарихи – мәдәни мирасы елы"

“ Тарих!
Дөньяда бөек нәрсә син!
Син тузмыйсың
байыйсың гына.”

М.Мәгъдиев

Келәнче авылы мәдәният йорты

Узешчәннәрнең
иҗади отчет концерты

Җәннәт урыны – Келәнчем

Фирая Ишмурзина шигыре

Туган җир һәр кешегә
Изге урын, беләсең.
Минем өчен сулар һавам,
Җәннәт урыны-Келәнчем.

Чабыр таудан йөгереп төшәм
Тәмле суларың эчәм.
Келәнчемә изге хисне
Күңел түремдә йөртәм.

Җәй көннәре – яшел бишек,
Су буенда талларың.
Сандугач, былбыллар белән
Гөрләп тора таңнарың.

Келәнчемнең чишмәләрен

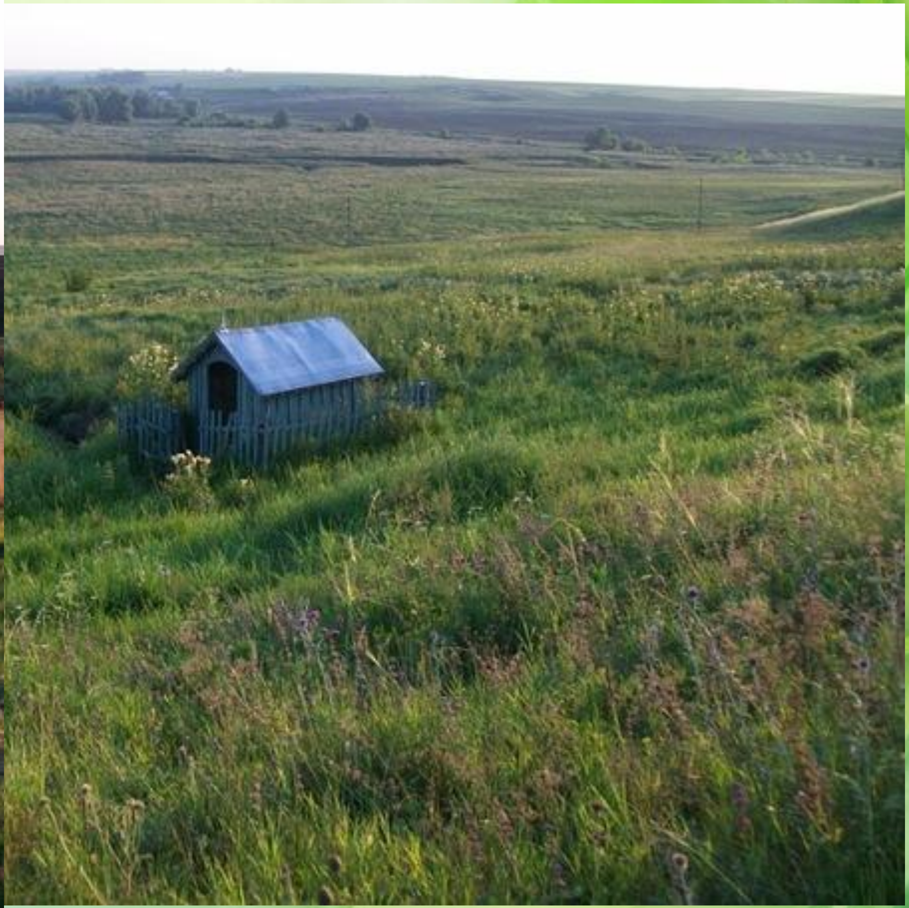

23/06/2010

„СИНЕҢ
КЕШЕЛӘРЕҢ
КЕЛӘНЧЕ"
ТАТАРСТАННЫҢ АТКАЗАНГАН
МӘДӘНИЯТ ХЕЗМӘТКӘРЛӘРЕ:
НАЗМИЕВА ГӨЛСЕМ МИННЕВӘЛИ КЫЗЫ
"ПОЧЕТ БИЛГЕСЕ" ОРДЕНЫ КАВАЛЕРЫ
ГИБАДУЛЛИН ЮНЫС СИТДЫЙК УЛЫ
"ТАТАРСТАННЫҢ АТКАЗАНГАН
АГРОНОМЫ"
ГАТАУЛЛИН ХӘНИФ ХӘЛИМ УЛЫ
"ТАТАРСТАННЫҢ АТКАЗАНГАН
МЕХАНИЗАТОРЫ"
"ПОЧЕТ БИЛГЕСЕ" ОРДЕНЫ КАВАЛЕРЛАРЫ
Идел дулкын
Кукрәп иген
Хезмәтләре б
Кешеләр куп
АБДУЛЛИН НАИЛ ЗӘЙНУЛЛА УЛЫ

ТЫНЫЧЛЫК
САГЫНДА
Ибрагимов Ринат Илфат улы.
Июнь. 2012 ел.
Бариев Иршат Илфат улы.
Июль. 2012 ел.
Валиев Илнур Мәҗит улы.
Июль. 2012 ел.
МУХАМЕТЖАНОВ ЭНВӘР
РӘИС УЛЫ.
ГАЛИМЖАНОВ ИЛНУР
САЛИХЖАН УЛЫ.
Хәмзин Айназ Әхмәт улы.
Ноябрь 2011 ел.
ВООРУЖЕННЫЕ СИЛЫ РОССИИ
Ишмиев Шамиль Ринат улы.
Июль. 2012 ел.
Молеков Роберт Хәлим улы.
Июль. 2012 ел.
Замалетдинов Әухәт Әхмәт улы.
Июль. 2012 ел.

„Идел буенын йөзек кашы"
КАМСКОЕ УСТЬЕ
Уважаемые друзья!
Кама Тамагы районы
Камско-Устьинский район
Гүзәл Кама Тамагы
Нариман Камалов сүзләре, Нариман Хәсәнов көе.
Чал Каманың зур Иделгә
Кушылган бер җирендә.
Зәңгәр сыек томан аша
Акчарлактай күренә.
Ямьле дә соң тау ягы
Гүзәл Кама Тамагы.
Әллә килгән дастаннардан,
Әллә тылсым куллары.
Тау күтәреп таш чыгара
Аның батыр уллары.
Алып батыр уллары
Эштә алтын куллары.
Иген шаулый,тургай җырлый,
Чишмә ага таулардан.
Сәлам бирә танкерларың
Ерак әллә кайлардан.
Биш дингезнең маягы
Гүзәл Кама Тамагы.
Идел,Кама,акчарлаклар,
Ак пароход дулкыны.
Букет сыман уч төбенә
Җыйгансың матурлыкны.
Тау ягының Гөлбакчасы
Гүзәл Кама Тамагы.
1930 елның 10 августы -
Кама Тамагы районы оештырыла.
1963 нче елда таркатыла,биләмәсе Тәтеш районына бирелә.
1965 нче елда яңадан торгызыла.
Кама Тамагы районы Татарстанның Апас, Югары Ослан,Тәтеш районнары белән чиктәш.
Мәйданы-1198,8 кв .м.
Халык саны-17,1 мең кеше.
Шул исәптән авыл халкы-9,7 мең,
шәһәр халкы-8,1 мең.
Милли бүленеш:
Татарлар-54%
Руслар-43%
Чувашлар-1%
Башка милләт вәкилләре -2%
Район үзәге- шәһәр тибындагы Кама Тамагы бистәсе.
Кама Тамагы районы составына шәһәр тибындагы өч биста :
Кама Тамагы эшчеләр поселыгы,
Куйбышев исемендәге Затон эшчеләр поселыгы,
Тенеш поселыгы һәм 49 авыл керә.
Мәгариф.
Районда 34 гомумбелем бирү мәктәбе бар, шул исәптән 16 урта, 3 төп һәм 15 башлангыч мәктәп,2 һөнәри училище : ПУ-72 һәм ПУ-86.
Мәктәпкәчә белем бирүче 25 учреждение бар.
Мәдәният.
Районда 22 авыл мәдәният йорты,14 клуб, 2 халык театры,2 музей,27 авыл китапханәсе бар.
Сәламәтлек.
Медицина хезмәтен үзәк район сырхауханәсе, өч участок һәм линия сырхауханәсе,35 медпу
һәм 5 даруханә күрсәтә.

ТЕАТР –
ЯКТЫЛЫККА, НУРГА
ИЛТӘ
РАЙОНДА "ХАЛЫК" ИСЕМЕН ЙӨРТУЧЕ ТЕАТР КОЛЛЕКТИВЛАРЫ
ДИПЛОМ
РЕСПУБЛИКАБЫЗДА ЭШЛӘҮЧЕ ТЕАТРЛАР.
ЯКТАШ ДРАМАТУРГЛАР
ФАТИХ ХАЛИДИ (1850 –1923)
Мөхәммәт Әблиев Шәриф улы
Туфан Миннуллин Габдулла улы.
Сәгъдиев Рәдиф Нәҗип улы.

ХАТИРӘЛӘР
"ЯШЬЛЕК ӘЗЕНӘ КАРАП"
9 май 2012 ел.
269
45
133
91

ЗАМАН ҺӘМ ШӘХЕС
Татар федераль милли –мэдэни автономия рэисе, Р.Ф. Дэулэт Думасы депутаты, физик культура хэм спорт комитеты рэисе урынбасары
Илдар
Ирек улы
Гыйльметдинов
ГЫЙЛЬМЕТДИНОВЛАР
ИРЕК-ФАНИЯ
1961 ел.
ИЛДАР
ГҮЗӘЛ
МАРАТ
РӨСТӘМ-НАЙСӘН
НАЗГӨЛ
АЛСУ
АЛМАЗ
ЛИЛИЯ-РАФИЛ
АЙГӨЛ
МӨНИР-ГҮЗӘЛ
ФИРҮЗӘ
КАМИЛ
ГӨЛНАЗ
ИЛСАФ
ИЛСУР-АЛЬБИНА
ЛИЛИЯ
Р.Ф. Дэулэт Думасы депутаты Илдар Ирек улы Гыйльметдинов
1962 елның 3 сентибрендэ укытучы Фэния хэм Ирек Гыйльметдиновлар гаилэсендэ Келэнче авылында туа.
Илдар Ирек улы 1969-77 елларда Келэнче сигезьеллык мэктэбендэ укый хэм аны бик яхшы билгелэрене тэмамлап, Олы Карилэ урта мэктэбендэ укуын дэвам итэ.Аны бик уньшлы тэмамлап, 1979 ичы елда КГПИ нын физмат булегенэ укырга керэ.
Югары белемле белгеч туган якка кайтып, Олы Бортас авылында мэктэп директоры булып эшли башлый. Озак та утми егет армия сафларына алына. Германиядэ узенен гражданлык бурычын утэп, исэн-сау туган авылына эйлэнеп кайта.
Армиядэн кайткач. Илдар Ирек улы янадан яна коч-дэрт белэн эшкэ керешэ.
1984-85 ичe елларда ВЛКСМның Кама Тамагы райкомынын икенче секретаре.
1986-87 ичe елларда ВЛКСМның Татарстан Олкэ комитеты инструкторы.
1987-90 ичы елларда ВЛКСМның Актаныш райкомы беренче секретаре.
1989 ичы елда ВЛКСМ Узэк Комитеты каршындагы Югары комсомол мэктэбен тэмамлый.
1990-92 елларда ВЛКСМның Татарстан Республикасы комитеты секретаре.
1992 ичe елдан –Татарстан Республикасы Яшьлэр оешмалары Советы рэисе.
1994 – 2001 елларда – Татарстан Республикасы Яшьлэр эше хэм спорт министрының беренче урынбасары.
2003 ичe елны Россия Федерациясе Дэулэт Думасына сайлау алды компаниясе башлангач, ул Бердэм Россия сэяси партиясеннэн Дэулэт Думасына кандидат итеп курсэтелэ хэм сайлау алды корэшендэ жинеп чыгып, Россия Федерациясе Дэулэт Думасы депутаты итеп сайлана.
2003 ичe елдан Россия Федерациясе Дэулэт Думасы депутаты, физик культура хэм спорт комитеты урынбасары.
Илдар Прекович ярдэме белэн, аның тырышлыгы белэн авыл уртасында ике катлы мэктэп тозелде. Укучылар оченботен момкинлеклэре булган мэктэп очен депутатыбызга без рэхмэтле.
Хэзергесе вакытта авыл эченэ асфальт юллар жэю турында эшчэнлек алып бара.
Без куренекле авылдашыбыз белэн горурланабыз, ана жаваплы сэяси хэм нтелекле эшчэнлегенэ зур уньшлар телибез!
2004 – 05 ичe елыннан башлап, Келэнче мэктэбендэ авылдашыбыз Р.Ф. Дэулэт Думасы депутаты Гыйльметдинов Илдар Ирек улы призына хоккей турниры оештырыла. Ярыш Кама Тамагы муниципаль районы мэктэплэре арасында уздырыла.
Келэнче мэктэбенен ачылу вакыты: 1 сентябрь 2008 ел.
Гыйльметдинов Илдар Ирек улы ярдэме, тыры... нэтижэсендэ буген укучылар заманча жихазландырыл... очен барлык уңайлыклары булган мэктэптэ белем алалар.

Туган авылым минем Келәнч

Колхоз тормышы.

1929-нчы елның декабрь аенда Келәнче авылдагы крестьяннар үтенеч биреп, колхозга керә башлыйлар. Шулай итеп, Келәнче авылында бер төркем хуҗалыктан торган һәм җитәкчесе Ибатуллин Нәбиулла сайланган. "Маркс-Ленин" исемле беренче колхоз төзелә. 1932-нче елда колхозга 4 трактор кайта. Аны колхоз үз көче белән Казанга барып алып кайта. Бераздан чәчкечләр, комбайннар кайта башлый.

Тукай исемендәге колхоз җыелышы. 1980 нче еллар.

тәрбиячеләр 1987ел

Беренче тракторчылар: Файзуллин Хәбибулла, Шимурзин Гаяз, Зәйнуллин Кәримулла, Ахметзянов Хәсән - бригадир, Мухаметзянов Закир - помбригадир, Сафиуллин Миннебай - заправщик.

Беренче шофер: Сәгъдиев Сәләх, аның ярдәмчесе Гимадиев Хәертдин була.

Беренче комбайнерлар: Шәрәфиев Закир, Давлетшие Галимҗан, Шәйхиев Галимҗан, Мухаметзянов Закир.

1935 елда колхозның Уставы кабул ителде.

Колхозыбыз 1929 елдан - 1962 елга кадәр "Маркс-Ленин", 1962-1963нче елларда "Карл Марск", 1964 нче елдан "Тукай" исемен йөртә. Хәзер "Кама Тамагы" агрофирмасы составында.

Тимерче Хәйруллин Тахир

тракторчы Гарифуллин Фахим

Идел дулкынлана ярларында,
Күкрәп иген үскән чакларда.
Хезмәтләре белән дан казанган
Кешеләр күп безнең якларда.

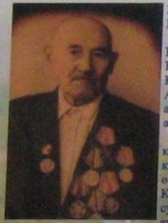

Нәҗмиев Габдуллаҗан Нәҗми улы

Нәҗмиев Габдуллаҗан Нәҗми улы 1902 елда Келәнчедә туа. Авылыбызда Габдуллаҗан ага иң беренче активистлардан санала.

Сугышның беренче көннәрендә үк фронтка китә. Ул Мәскәүне саклау өчен барган сугышларда, Калинин фронтында сугыша. 1941 елны ук каты яралана һәм госпитальга озатыла. Ә аннан авылга кайта. 1942 елда аны авыл Советы рәисе итеп билгелиләр. Ул шул постта 1961 елга кадәр, пенсиягә киткәнче эшли. Эшләү дәверендә авыл советына, район һәм Татарстан Югары Советына депутат итеп сайлана.

Заһидуллин Җәләл Заһидулла улы

Заһидуллин Җәләл Заһидулла улы 1920 елда туа. 1940 елда армиягә алына. Сугышның беренче көннәреннән үк сугышка керә.155 полкта хезмәт итә. 1942-1945 елларда 42 аерым моторезанный понтанный мостово батальонында хезмәт итә.

1942-1943 елның январенә кадәр Нева елгасы аркылы пушкалар, пулеметлар һәм башка сугыш кирәк-яраклары чыгаруда, 1943 елнын гыйнвар аенда Ленинград блокадасында катнаша. Гатчина, Пушкин шәһәрләрен азат иткәндә катнашканы өчен "Батырлык өчен" медале белән бүләкләнә. 1944 елнын гыйнварында блокада бетә, алар батальоны Нарва шәһәрен азат итә. Польшаны азат итәләр һәм шуның өчен "Варшаваны азат иткән өчен" медале белән бүләкләнә. Ул Җиңүне Польшала Граудис шәһәрендә каршылый. Сугыш беткәч тә, 661 аерым укчы ротада хезмәт итә. 1946 елны авылга кайта. Күп еллар колхох председателе һәм авыл советы председателе вазыйфаларын башкара.

Әүге чишмә

Бариев Шаһит Барый улы

Бариев Шаһит Барый улы 1925 елда Келәнче авылында туа. 1943 елда сугышка алалар. Белоруссия, Байкал арты фронтында катнаша, ике тапкыр яралана. "Батырлык өчен", "Германияне җиңгән өчен", "Японияне җиңгән өчен" медальләре белән бүләкләнә. 1947елда авылга кайта.

Ногманов Вазыйх Җиһанша улы

Ногманов Вазыйх Җиһанша улы 1927 нче елда туа. 1944 елнын 3 декабрендә, 17 яшендә фронтка китә. Фронт юлын иң беренче Белоруссиядә 253 номер укчы полктан башлый. Гродно шәһәрендә 1 ел һәм 6 ай була. 1945 елнын февралендә Брестны фашистлардан азат итүдә катнаша.

Ибраһимов Мәхмүт Ибраһим улы

Ибраһимов Мәхмүт Ибраһим улы 1926 елда Келәнче авылында туа. 1944 елнын 5 маенда сугышка китә. Тимер юл гаскәрләрендә хезмәт итеп, юлдагы барлык өзекләрне,

АВЫЛЫМ ҮСЕШТӘ

Келәнче авыл җирлеге территориясендә балалар бакчасы, урта мәктәп, мәдәният йорты, китапханә, элемтә үзәге, медпункт эшли. Үзәктә район кулланучылар кооперациясе системасы кибете, бер шәхси эшмәкәр кибете халыкка хезмәт күрсәтә. Мәчеттә азан тавышы яңгырый.

Балалар бакчасы

1935 елда келәнче авылының Аръяк урамында, Нәҗметдин бай өендә беренче балалар бакчасы ачыла. Аның хуҗасы итеп Хәмидуллина Зөләйха билгеләнә.

1966 елның 21 сентябрендә тулы булмаган мәктәп бинасында балалар бакчасы эшли (мөдире Бәдертдинова Наилә).

1972 елның 12 ноябрендә яңа балалар бакчасы ачыла (мөдире Хәмидуллина Флера).

2008 елның 12ноябрендә заманча җиһазландырылган яңа балалар бакчасы ачыла (мөдире – Хасанова Рәисә).

Бүгенге көндә балалар бакчасында 16 бала тәрбияләнә. Милли тәрбия буенча киң эш алып барыла. Балалар бакчасы мөдире Хасанова Рәисә, тәрбиячеләр Ногманова Алсу, Хәмзинә Мәдинә, пешекче Ибәтуллина Рәмзиянең зур тырышлыклары белән коллектив районның мәктәпкәчә учрежденияләре арасында алдынгы урыннарны алалар.

Мәктәп

20 нче еллар – Авылыбыздагы данлыклы Шиһабетдин хәзрәтнең зур мәдрәсәсен революциядән соң мәктәп итеп үзгәртәләр.

1927 ел – Тулы булмаган мәктәп буларак эшли башлый
1934 ел – Җидееллык мәктәп итеп үзгәртелә
1961 ел – Сигезьеллык мәктәп булып эшли башлый
1982 ел – Урта мәктәп итеп үзгәртелә
1997 ел – Мәктәпкә унберьеллык урта белем бирү мәктәбе статусы бирелә
2008 ел – Төп гомуми белем бирү мәктәбе итеп үзгәртелә. Шул ук елдан яңа бина төзелә һәмукулар шунда дәвам итә

Мәктәптә барлыгы 43 укучы белем ала. 14 педагог укучыларга заман таләпләре югарылыгында белем һәм тәрбия бирә.

Мәктәп директоры – Хәйруллин Айлар Әнвәр улы.

Мәдәният йорты

Авылдагы мәчетне 1925 нче еллар тирәсендә манарасын кисеп клуб ачалар. Шунда ук китапханә урнаша. Керосин лампалары белән яшьләр, укытучылар спектакльләр, концертлар куялар.

1962 елда клубта кино күрсәтелә башлый. Киномеханик булып Абдуллин Наил эшли.

1974 елның сентябреннән клуб – мәдәният йорты итеп үзгәртелә.

1975 елда яңа мәдәният йортына нигез салына башлый.

1982 елның 30 декабрендә ике катлы яңа мәдәният йорты сафка бас. Икенче катында китапханә урнашкан.

Бүгенге көндә мәдәният йортын Татарстанның атказанган мәдәният хезмәткәре Нәҗмиева Гөлсем Минневәли кызы җитәкли.

1993 елдан алып Мәдәният йорты каршында Халык театры уңышлы эшләп килә.

Китапханә

Бәйрәм

Сөлге бәйрәме күренеше

Авыл бәйрәмендә кунакларны ... Хәмзина Алсу, Ибатуллин Рә...

Орчык бәйрәме күренеше

45нче ЕЛЛАРДА ВАТАН БҮЛӘГЕ БЕЛӘН БҮЛӘКЛӘНҮЧЕЛӘР:
КЫЗЫЛ ЙОЛДЫЗ ОРДЕНЫ
КЫЗЫЛ БАЙРАК ОРДЕНЫ
АЛЕКСАНДР НЕВСКИЙ ОРДЕНЫ
„ТУГАНДАШ СОЦИАЛИСТИК ИЛЛӘРНЕ АЗАТ ИТҮДӘ КАТНАШКАН ӨЧЕН" МЕДАЛЕ
ГАЛИУЛЛИН ГАЙСА
ЗАҺИДУЛЛИН ҖӘЛӘЛ
САФИУЛЛИН МИННЕБАЙ
КЫЗЫЛ ЙОЛДЫЗ ОРДЕНЫ
II-ДӘРӘҖӘ БӨЕК ВАТАН СУГЫШЫ ОРДЕНЫ
III-ДӘРӘҖӘ ДАН ОРДЕНЫ
„БАТЫРЛЫК ӨЧЕН" МЕДАЛЕ
„СУГЫШЧАН БАТЫРЛЫК" МЕДАЛЕ
„ЛЕНИНГРАД ОБОРОНАСЫ ӨЧЕН" МЕДАЛЕ
„МАСКӘҮ ОБОРОНАСЫ ӨЧЕН" МЕДАЛЕ
„КИЕВ ОБОРОНАСЫ ӨЧЕН" МЕДАЛЕ
„АЛ НУРЛАРГА ТӨРЕНЕП КОЯШ БАЙЫЙ. ҮТКӘН ЮЛЛАР КИЛӘ КҮҢЕЛГӘ. ҖИҢҮЛӘРНЕ ЯУЛАП АЛГАН КӨННӘР ОНЫТЫЛМАСЛАР ГОМЕР-ГОМЕРГӘ.
ФРОНТОВИК ХАТЫН-КЫЗЛАРЫБЫЗ
ГЫЙМАДИЕВА РӘШИДӘ БАРИЕВНА
Келәнче авылында 1922нче елның 15нче июлендә туа. 7 классны тәмамлап, Казан медицина училищесына керә. Аны уңышлы тәмамлап, Кама тамагына эшкә кайта. Немец илбасарлары илебезгә басып кергәч, бер төркем шәфкать туташлары белән, үз теләге белән, фронтка китә. Көнбатыш Белоруссиядә Молодечно шәһәрендә № 1667 эвакогоспитальдә медицина сержанты сыйфатында хезмәт итә. 1945нче елның 3нче июлендә мобилизацияләнә. 1996нчы елда авырудан соң вафат була.
ДАВЛЕТШИНА САКИНА ДӘҮЛӘТШОВНА
ГЫЙМАДИЕВА ЛӘБИБӘ БАДЕРТДИНОВНА
ВЕТЕРАННАР САФТА ҺАМАН ДА
„...КАРТАЙМАГЫЗ, ӘЛЕ ВЕТЕРАННАР ЕВРОПАНЫ САКЛАП КАЛГАН ИРЛӘР. ХАТЕРЛИЛӘР СЕЗНЕ ДАНЛЫ ЮЛЛАР. ХАТЕРЛИЛӘР СЕЗНЕ АЗАТ ИЛЛӘР."
ИБАТУЛЛИН МӨНИР Н.
1942нче елның августында армиягә алына. 1943нче елның мартында хәрби училище тәмамлый. Пулеметчылар взводы командиры дәрәҗәсендә Смоленск өлкәсендә азат ит... Орел дугасын... шулай ук Украина... 1944 елны... авыр яралана, Минск... госпитальгә... 1944 елның декабрь аеннан Святогорскийда запастагы полкта җиңү көнен шунда каршы ала.
Ветераннар сафта һаман да
ИШМУРЗИН САЛИМ И.
1942нче елның 29-сентябрендә сугышка китә. Хәрби-диңгез флотына эләгә. Бу вакытта Ленинград куркыныч астында... гез пехотасы составында шәһәрне дошманнан азат итүдә актив катнаша. Сугышчан бурычларны төгәл үтәгәне, оста башкарганы өчен „Ленинград оборонасы өчен" медале белән бүләкләнә. Шулай ук Эстонияне азат итүдә актив катнашып, „Сугышчан батырлык" медаленә лаек ала.

БӨЕК ВАТАН СУГЫШЫНДА ҺӘЛАК БУЛУЧЫЛАР ИСЕМЛЕГ

№ п/п	Фамилия, исеме, атасының исеме	Туган елы	Һәлак булган елы	Хәрби исеме
1	АХМЕТШИН ГАБИДУЛЛА АХМЕТОВИЧ	1905	1942	РЯДОВОЙ
2	БИКЧӘНТАЕВ ЯКУБ БИКЧӘНТАЕВИЧ	1911	1941	РЯДОВОЙ
3	БАЙМУРАТОВ МӨДӘРИС ГОМӘРОВИЧ	1923	1942	РЯДОВОЙ
4	БАТЫРШИН ИСХАК ГАРИФУЛЛОВИЧ	1906	1941	РЯДОВОЙ
5	БИЛАЛОВ ЙОСЫФ БИЛАЛОВИЧ	1910	1944	РЯДОВОЙ
6	БАГАВИЕВ ХӘЕРТДИН БАГАВИЕВИЧ	1904	1941	РЯДОВОЙ
7	ВАЛИЕВ МИННЕЗЯН АХМЕТШОВИЧ	1924	1943	РЯДОВОЙ
8	ГАНИЯТУЛЛИН СӘЛИМ ГАНИЯТОВИЧ	1908	1941	РЯДОВОЙ
9	ГАНИЯТУЛЛИН ҺИДИЯТ ГАНИЯТОВИЧ	1900	1942	РЯДОВОЙ
10	ГАЙНУЛЛИН ВӘГЫЙЗ МУРТАЗОВИЧ	1923	1943	РЯДОВОЙ
11	ГИМАДИЕВ ХӘЙДӘР ГИМАДИЕВИЧ	1917	1943	РЯДОВОЙ
12	ГАЛИЕВ ЗАРИФ ӘХМӘТГАЛИЕВИЧ	1898	1941	РЯДОВОЙ
13	ГАРИФУЛЛИН ТАҺИР ГАРИФУЛЛОВИЧ	1910	1941	РЯДОВОЙ
14	ГАЛИӘКБЕРОВ ИСЛАМ ХАСАНОВИЧ	1923	1943	РЯДОВОЙ
15	ГАЛИӘКБЕРОВ ӘХМӘТВӘЛИ ХАСАНОВИЧ	1911	1942	РЯДОВОЙ
16	ГЫЙНИЯТУЛЛИН ШАҺИТ АБДУЛЛОВИЧ	1926	1944	РЯДОВОЙ
17	ГАЛИУЛЛИН ӘЮБ ГАЛИУЛЛОВИЧ	1903	1943	СТАРШИНА
18	ГАЛИУЛЛИН АФЗАЛ ГАЛИУЛЛОВИЧ	1911	1941	РЯДОВОЙ
19	ГАЗИЕВ ИБРАЙ ШАМАРДАНОВИЧ	1923	1943	РЯДОВОЙ
20	ГАЗИЕВ МӘХМҮТ ШАМАРДАНОВИЧ	1926	1944	РЯДОВОЙ
21	ГАЛИМОВ САБИР ГАЛИМОВИЧ	1908	1941	РЯДОВОЙ
22	ГАНИБАЕВ ГАЛӘҮ ГАНИБАЕВИЧ	1902	1941	РЯДОВОЙ
23	ГАНИБАЕВ ГӘРӘЙ ГАНИБАЕВИЧ	1897	1942	РЯДОВОЙ
24	ГАЙНЕТДИНОВ ШӘЙХИ ГАЙНЕТДИНОВИЧ	1914	1942	РЯДОВОЙ
25	ГАЛИУЛЛИН ХӘЛИМ ГАЛИУЛЛОВИЧ	1904	1941	РЯДОВОЙ
26	ГАЛИУЛЛИН ГАБДУЛЛА ГАЛИУЛЛОВИЧ	1908	1941	РЯДОВОЙ
27	ГИЗЗАТУЛЛИН МАХМУТ ТӨХБИЕВИЧ	1924	1943	РЯДОВОЙ
28	ГЫЙЛМЕТДИНОВ МӘҮЛЕТДИН ГЫЙЛМЕТДИНОВИЧ	1918	1941	РЯДОВОЙ
29	ГАРИФУЛЛИН САБИРҖАН ГАРИФУЛЛОВИЧ	1915	1942	РЯДОВОЙ
30	ГАРИФУЛЛИН ХӘБИБУЛЛА ГАРИФУЛЛОВИЧ	1910	1942	КАПИТАН
31	ГАРИФУЛЛИН ХАМИДУЛЛА ГАРИФУЛЛОВИЧ	1912	1942	РЯДОВОЙ
32	ГЫЙЛМАНОВ ВИЛДАН ГЫЙЛМАНОВИЧ	1918	1942	РЯДОВОЙ
33	ГЫЙЛМАНОВ ГАФИЯТ ГЫЙЛМАНОВИЧ	1922	1944	РЯДОВОЙ
34	ДАВЛЕТШИН ЗАКИР ДАВЛЕТШОВИЧ	1907	1942	СТ.ЛЕЙТЕНАНТ
35	ЗИГАНГИРОВ ӘХТӘМ ИСМӘГЫЙЛОВИЧ	1921	1943	РЯДОВОЙ
36	ЗИННАТУЛЛИН МӘҖИТ ЗИННӘТОВИЧ	1921	1941	РЯДОВОЙ
37	ЗИННУРОВ КӘМӘР ЗИННУРОВИЧ	1913	1942	РЯДОВОЙ
38	ЗИГАНШИН ТАҺИР ЗИГАНШОВИЧ	1902	1942	СТРЕЛОК
39	ЗАГИДУЛЛИН ИСМӘГЫЙЛЬ ЗАГИДУЛЛОВИЧ	1907	1942	РЯДОВОЙ
40	ЗИННАТУЛЛИН ГАБДУЛЛА ЗИННӘТОВИЧ	1915	1941	РЯДОВОЙ
41	ИБАТУЛЛИН МӘХМҮТ ХӘБИБУЛЛОВИЧ	1924	1944	МЛ.СЕРЖАНТ
42	ИБАТУЛЛИН ХИКМӘТ ИБӘТОВИЧ	1908	1941	РЯДОВОЙ
43	ИДРИСОВ НАҖИП ИДРИСОВИЧ	1918	1941	РЯДОВОЙ
44	ИШМУРЗИН ИСМӘГЫЙЛ ИШМУРЗОВИЧ	1917	1943	РЯДОВОЙ
45	КАМАЛИЕВ ГАЛӘҮ ӘХМЕТВӘЛИЕВИЧ	1905	1942	ЛЕЙТЕНАНТ
46	КАРИМОВ СОЛТАН ӘХМӘТКАРИМОВИЧ	1916	1941	РЯДОВОЙ
47	КАМАЛИЕВ ҖАМАЛ КАМАЛИЕВИЧ	1908	1941	РЯДОВОЙ
48	КАМАЛИЕВ ҖӘЛАЛ КАМАЛИЕВИЧ	1918	1941	РЯДОВОЙ
49	КАМАЛИЕВ ХӘНИФ ГИМАДИЕВИЧ	1918	1941	РЯДОВОЙ
50	МУХАМЕТШИН МӨХӘММӘТВӘЛИ МУХАМЕТШОВИЧ	1903	1941	РЯДОВОЙ
51	МАРКИН ШӘРАФ ГАЙФУЛЛОВИЧ	1910	1941	РЯДОВОЙ
52	МИНГАЛИЕВ СӨНГАТ МИНГАЛИЕВИЧ	1898	1943	РЯДОВОЙ
53	МИНГАЛИЕВ ХАТЫЙП СӨНГАТОВИЧ	1923	19[illegible]	РЯДОВОЙ
54	МУХАМЕТВАЛИЕВ ГОМӘР МУХАМЕТГАЛИЕВИЧ	1906	194[illegible]	[illegible]
55	МУХАМЕТЗЯНОВ ГОМӘР МУХАМЕТЗЯНОВИЧ	1898	194[illegible]	[illegible]
56	МУХАМЕТЗЯНОВ ЗАҺИР МУХАМЕТЗЯНОВИЧ	1908	194[illegible]	[illegible]
57	МИННУЛЛИН ХАФИЗ ХАБИБУЛЛОВИЧ	1925	1945	[illegible]ТОР
58	МИННУЛЛИН ГАЛИМҖАН МИННУЛЛОВИЧ	1911	1942	РЯДОВОЙ
59	МӨЛЕКОВ ХӘБИБРАХМАН ХӘЕРЗЯНОВИЧ	1920	1943	РЯДОВОЙ
60	МУСТАФИН ГАБДРАХМАН МОТАЛЛАПОВИЧ	1902	1941	РЯДОВОЙ
61	МӨЛЕКОВ ГАБДЕЛЛӘҖАН ӘХМЕТЗЯНОВИЧ	1925	1944	РЯДОВОЙ
62	МИНВӘЛИЕВ МИНҖАН МИННЕВӘЛИЕВИЧ	1919	1943	РЯДОВОЙ
63	НӘБИУЛЛИН ГАТАУ НӘБИУЛЛОВИЧ	1897	1942	РЯДОВОЙ
64	НАСЫЙБУЛЛИН ГАЛИМҖАН НАСЫЙБУЛЛОВИЧ	1911	1943	РЯДОВОЙ
65	НАЗМИЕВ РӘШИТ ГАБДЕЛЛӘҖАНОВИЧ	1924	1943	РЯДОВОЙ
66	НИГЪМАТУЛЛИН ГАБДУЛЛА НИГЪМАТУЛЛОВИЧ	1910	1941	РЯДОВОЙ
67	НИГЪМАТУЛЛИН ГЫЙНИЯТ НИГЪМАТУЛЛОВИЧ	1901	1941	РЯДОВОЙ
68	РАХИМЗЯНОВ ЯКУБ РАХИМЗЯНОВИЧ	1908	1941	РЯДОВОЙ
69	РАХИМЗЯНОВ ЮСУП РАХИМЗЯНОВИЧ	1911	1942	РЯДОВОЙ
70	РАХИМЗЯНОВ ХӘЕРТДИН РАХИМЗЯНОВИЧ	1922	1944	РЯДОВОЙ
71	САФИУЛЛИН ВАФА САФИУЛЛОВИЧ	1911	1942	РЯДОВОЙ
72	САФИУЛЛИН КАДЫЙР САФИУЛЛОВИЧ	1923	1942	РЯДОВОЙ
73	САФИУЛЛИН ТАҺИР САФИУЛЛОВИЧ	1916	1943	ЛЕЙТЕНАНТ
74	САЙКИН МӘХМҮТ ШАРИФУЛЛОВИЧ	1925	1943	РЯДОВОЙ
75	САФИУЛЛИН ГАТАУ САФИУЛЛОВИЧ	1905	1943	РЯДОВОЙ
76	САФИУЛЛИН ГАТАУ САФИУЛЛОВИЧ	1913	1942	РЯДОВОЙ
77	САЛАХОВ БӘДРЕТДИН САЛАХОВИЧ	1910	1942	РЯДОВОЙ
78	САЛАХОВ АФЗАЛ САЛАХОВИЧ	1914	1942	РЯДОВОЙ
79	СӨНГАТУЛЛИН МӨХӘММӘТВӘЛИ СУНГАТОВИЧ	1904	1942	РЯДОВОЙ
80	САЙКИН ХАБИБУЛЛА ХӘЙРУЛЛОВИЧ	1901	1942	РЯДОВОЙ
81	САФИН ГИБАЛ	1903	1941	РЯДОВОЙ
82	ТӨХВАТУЛЛИН (~~МӘХМҮТ~~) МӨНИР ӘХМЕТВӘЛИЕВИЧ	1916	1941	РЯДОВОЙ
83	ТИМЕРЗЯНОВ САЛИХҖАН ТИМЕРЗЯНОВИЧ	1904	1941	РЯДОВОЙ
84	ХАМЗИН РӘФГАТЬ САЛИХОВИЧ	1914	1942	РЯДОВОЙ
85	ХАМЗИН ШАКИР ХАМЗОВИЧ	1902	1941	РЯДОВОЙ
86	ХАЙРУЛЛИН ГАБДУЛЛА ХАЙРУЛЛОВИЧ	1903	1942	РЯДОВОЙ
87	ХИСАМОВ ШӘЙХИ ХАСАНОВИЧ	1904		
88	ХАМИДУЛЛИН ВӘЛИ ХАМИДУЛЛОВИЧ	1909		
89	ХАМИДУЛЛИН ГАБДУЛЛА ХАМИДУЛЛОВИЧ	1913		
90	ХИСАМОВ МУЛЛАХМӘТ БОРҺАНОВИЧ	1924		
91	ХАЙРУЛЛИН КӘРИМУЛЛА ХАЙРУЛЛОВИЧ	1903		
92	ХАМИДУЛЛИН ҺАДИ ГАББАСОВИЧ	1925		
93	ХАЙРУЛЛИН КӘРИМУЛЛА ХАЙРУЛЛОВИЧ	1903		
94	ХИСАМОВ БОРҺАН ХИСАМОВИЧ	1901		
95	ХАБИБУЛЛИН НУРГАЛИ ХАБИБУЛЛОВИЧ	1908		
96	ХАМЗИН ГАББАС ХАМЗОВИЧ	1900		
97	ХАБИБУЛЛИН МӘХМҮТ ХАБИБУЛЛОВИЧ	1899		
98	ХАБИБУЛЛИН МИНВӘЛИ ХАБИБУЛЛОВИЧ	1885		
99	ХАБИБУЛЛИН ШӘЙХЕИСЛАМ ХАБИБУЛЛОВИЧ	1925		
100	ШИГАПОВ ШӘЙХИ ШИГАПОВИЧ	1901		
101	ШИГАПОВ НУРИСЛАМ ШӘЙХИЕВИЧ	1925		
102	ШИГАПОВ АФЗАЛ ШИГАПОВИЧ	1908		
103	ШИГАПОВ ГОМӘР ШИГАПОВИЧ	1896		
104	ШАНГАРА[illegible] ДӘҮЛӘТГӘРӘЙ ШАНГАРАЕВИЧ	1919		
105	ШАГИ[illegible] МӘҮЛЕТДИН ГИЛЬМЕТДИНОВИЧ	1918		
106	ШАЙ[illegible]ЕВ МИННЕҖАН ШАЙХИЕВИЧ	190[illegible]		
107	Ш[illegible]ХИЕВ ГАЛИМҖАН ШАЙХИЕВИЧ	191[illegible]		
108	ШАФИГУЛЛИН ТАҺИР ШАФИГУЛЛОВИЧ	191[illegible]		
109	ШАФИГУЛЛИН ГАРИФУЛЛА ШАФИГУЛЛОВИЧ	190[illegible]		
110	ШАФИГУЛЛИН САДРИ ШАФИГУЛЛОВИЧ	191[illegible]		
111	АМАНУЛЛИН МОТЫЙГУЛЛА [БАКИ АВЫЛЫ]	191[illegible]		
112	АБДУЛЛИН ӘСӘТ ГАШЫЙКОВИЧ	192[illegible]		
113	АСКАРОВ ХӨСӘЕН ГАЛИӘСКАРОВИЧ	192[illegible]		
114	БУБНОВ НИКОЛАЙ СЕМЕНОВИЧ	190[illegible]		
115	БУБНОВ ЯКОВ ЕФИМОВИЧ	19[illegible]		
116	БУБНОВ ПАВЕЛ НИКОЛАЕВИЧ	19[illegible]		
117	ВЛАСОВ АНДРЕЙ НИКОЛАЕВИЧ	19[illegible]		
118	ГАЙНУЛЛИН КАСЫЙМ ГАЙНУЛЛОВИЧ	19[illegible]		
119	ГАТАУЛЛИН ХӘБИБ ГАТАУЛЛОВИЧ	1[illegible]		
120	ГИБАДУЛЛИН МИНГӘРӘЙ НОТФУЛЛОВИЧ	1[illegible]		
121	ЗАГИДУЛЛИН ФӘТТАХ ЗАГИДУЛЛОВИЧ	1[illegible]		
122	ЗАГИДУЛЛИН ИСМӘГЫЙЛЬ ЗАГИДУЛЛОВИЧ	1[illegible]		
123	ЛАЗАРЕВ АЛЕКСАНДР АЛЕКСАНДРОВИЧ	[illegible]		
124	МУХАМЕТШИН ХӘБИБУЛЛА МУХАМЕТШОВИЧ	[illegible]		
125	МАСЛОВ АЛЕКСЕЙ ПАВЛОВИЧ	[illegible]		
126	САДРИЕВ ГАЛӘҮ САДРИЕВИЧ	[illegible]		
127	САЛАВАТОВ ХӘЕРЗЯН САЛАВАТОВИЧ	[illegible]		
128	САФРОНОВ СЕРГЕЙ ФИЛИППОВИЧ	[illegible]		
129	МУХАМЕТШИН ШАНГАРАЙ МУХАМЕТШОВИЧ	[illegible]		

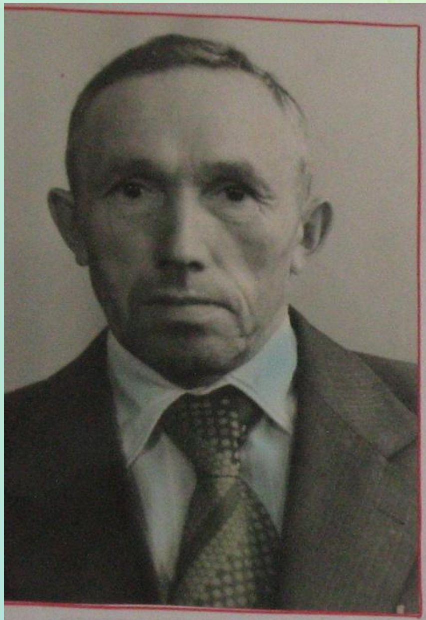

Бариев Шэхит

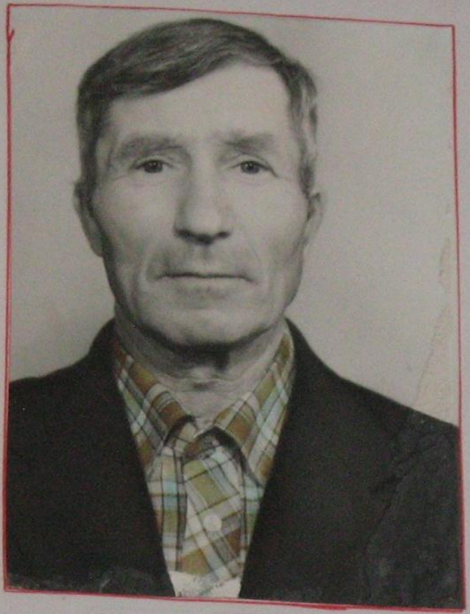

Ногманов Вазыйх

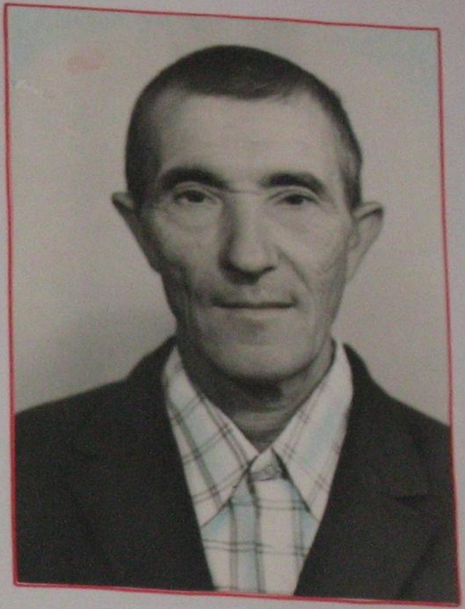

Ибрагимов Мэхмут

Уткэнен оныткаппын килэчэге юк, дигэн
йбарэне ишеткэнегез бар, элбэттэ.
941 нче елнын 22 июненнэн алып
45 нче елнын 9 Маена кадэрге чор
нен илебезнен тарихи уткэне ул. Шомлы
шанлы да ул еллар.
ек Ватан сугышы…
ын дэхшэтле хэм шохрэтле, сагышлы хэм
лыклы коннэре турында олкэн буыннын
элеклэрен укып, хэтерегездэ сакларсыз,
ометлэнэбез.
уны белегез: уткэнен истэ тотканнын гына
эчэге бар!

Узгэрсэ дэ Заман,
Юк узгэрми.
Тосе унмый "Жину" сузенен!
Нэкъ 65 ел элек
Шундый ук яз
Жину алып килгэн бу Жиргэ!
Сафлар сыек,
Жинучелэр китэ.

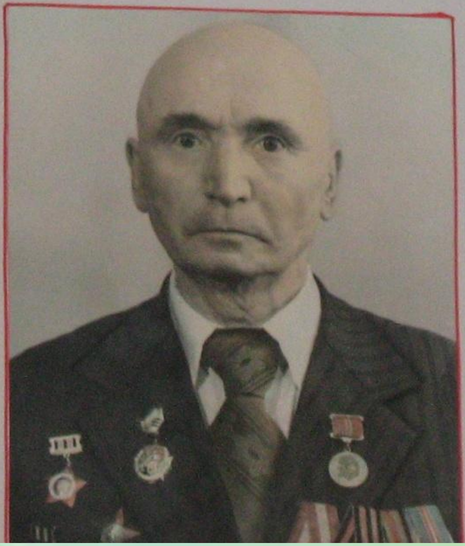

Ветераннар.

Ветераннар,ветераннар,
Сезгэ хормэт,ихтирамнар.
Сез булганга матур булып,
Алсу булып ата таннар.

Ветераннар,ветераннар,
Сезгэ хормэт,ихтирамнар.
Тарих белэн бергэ атлый
Сез яулаган мэнге даннар,
Сез китергэн боек шаннар.

Хормэт,дан, мактау Сезгэ
Яуда жингэн ветераннар.
Арысланнар,кахарманнар.
Арта бара сезнен даннар,
Арта бара сезнен кадер
Сирэгэйгэн саен сафлар.

СССР хәрби кораллы көчләре — яңа типтагы социалистик армия, совет дәүләтенең хәрби оешмасы

Аның төп максаты — совет халкының социалистик казанышларын, иреген, бәйсезлеген яклау.

Эшче-крестьян кызыл армиясен оештыру турындагы декрет 1918 елның 28(18) январендә В.И.Ленин җитәкчелегендәге Халык комиссарлары Совет утырышында кабул ителә.

СУГЫШЧЫ — ИНТЕРНАЦИОНАЛИСТ

В.И.Ленин совет һәм әфган халкының дуслыгына нигез салучы булды. 1921 елгы совет-әфган дуслыгы договоры нигезендә совет халкы әфганлыларга экономик, техник, хәрби ярдәм күрсәтте.

1978 елның апрелендә Әфганстанда революция булды. Аны саклап калырга кирәк иде. Әфганстан хөкүмәтенең үтенечен канәгатьләндерү йөзеннән бу илгә совет гаскәрләренең чикләнгән контингенты кертелде. Зайнуллин Радиф Әмирович безнең авылдан 1984 елның 23 нче октябрендә совет армиясе сафларына алына. 3 ай укыту пункты узганнан соң, үз теләге белән Әфганстанга интернациональ бурычын үтәргә җибәрелә. Мотомонёвренный группа составында 6 ай хезмәт иткәч, тауларда урнашкан Шуроабад базасына КПП составына җибәрелә. Операцияләр үткәрелә башлагач, ММГ һәм ДШМГ составына азык-төлек озатып торалар, шул ук вакытта операцияләргә турыдан-туры катнаша. Үзенә алмаш хәзерләп бетергәч, 1986 нчы елның 19 нчы декабрендә частьтан запаска озатыла. Хәзерге көндә колхозда эшли.

Алар
Ватан

Муса Билал улы.
Сафиуллин Миннебай Сафиуллович
Назмиев Габдуллажан
Ишмурзин Сэлим Ишмурзович
Загидуллин Жэлал Загидуллович
Камаретдинович
Зиннатуллин Сонгатулла Зиннатуллович
Гайнетдинов Бадретдин Мингазович
Гафиятуллин Галимулла Галимуллович
Сафин Эхэт Эбубэкорович
Хосэенович
Мингалиев Нэжип Сонгатович
Хамидуллин Кэримулла Хамидуллович
Вэлиев Гомэр Кэримович
Ибрагимов Гани Мингалиевич

Абдуллин Наил Зәйнулла улы

1930 нчы елның 25 нче октябрендә Кама Тамагы районы Ишеи авылында гади хәлле крестьян гаиләсендә туган. 1938нче елда 1нче класска укырга керә. 7 класс бетергәч, колхозга эшкә керә. 1946 нчы елда Казан һөнәр училищесына укырга керә. Училищедан соң, 16нчы заводта эшли башлый. 1949 нчы елда районга, кинофикациягә, кайтып эшкә урнаша. Еллар буе. Тырыш хезмәтләре өчен түбәндәге Ватан бүләкләренә ирешә:

2 апрель, 1970 ел — В.И.Ленинның 100 еллыгы хөрмәтенә юбилей медале; 20 январь, 1978 ел — Социалистик ярышта җиңүче значогы; 28 январь, 1981 ел — Унынчы 5 еллык ударнигы; 11 январь, 1988 ел — „Хезмәт ветераны" медале; 29 январь, 1981 ел — Татарстанның иң яхшы киномеханигы; 25нче август, 1983 ел — Татарстанның атказанган мәдәният хезмәткәре;

21 нче июнь, 1982 ел
Татарстан АССРның Югары Советы Президиумының совет мәдәнияте өлкәсендәге хезмәтләре өчен „СССРның кинематография отличнигы" значогы

…атарстан ССР
…ы Советы Президи-
…ының, 1991 ел 17 январь
…ы белән совет мәдә-
…ы өлкәсендәге хезмәт-
…өчен Гөлсем Минневали
Нәҗмиевага „Татар-
ССРның атказанган мәдә-
хезмәткәре" дигән мак-
…ы исеме бирелде.

…2 нче сентябрь, 1986 ел
…ет билгесе" ордены

2 нче …
Халык …
…дәге хез…
…ров исемен…
…тының „Әз…
…бе житәкч…
…лис Мөнир …
Республикасы…
мәдәният хез…
мактаулы ис…

БЕЗНЕН
ЯКТАШЛАР
ЭДЭБИЯТТА
ХЭМ
СЭНГАТЬТЭ
Флера
Сулейман
Татарстанн
атказангаг
артисты
Бакый -
год

Бариев
Шэхит
Барый улы.
2 февраль, 2005 ел
Идел таңнары
Бөек Җиңүнең 60 еллыгына
Без һаман да унсигездә әле...
(Нәсер)
РЕЙХСТАГТА

Время
Ветерану
Великой
1945
2000
ПОВЕСТКА

МАТЕРИАЛ ДОСТАЛ:
ИМАДИЕВ ЮСУП Х.
В АПРЕЛЕ 2003 ГОДА
КАЗАНЬ, КРЕМЛЕВСКАЯ
ЦЕНТРАЛЬНЫЙ АРХИВ
ОНД 3, ОПИС 2, ДЕЛО 138
Сәләм
сиңа,
Кләнче!
челтер-челтер ага
тау жырлый көй суза.
КОЛХОЗ
ТОРМЫШЫ
ТУГАН
КОМСОМ

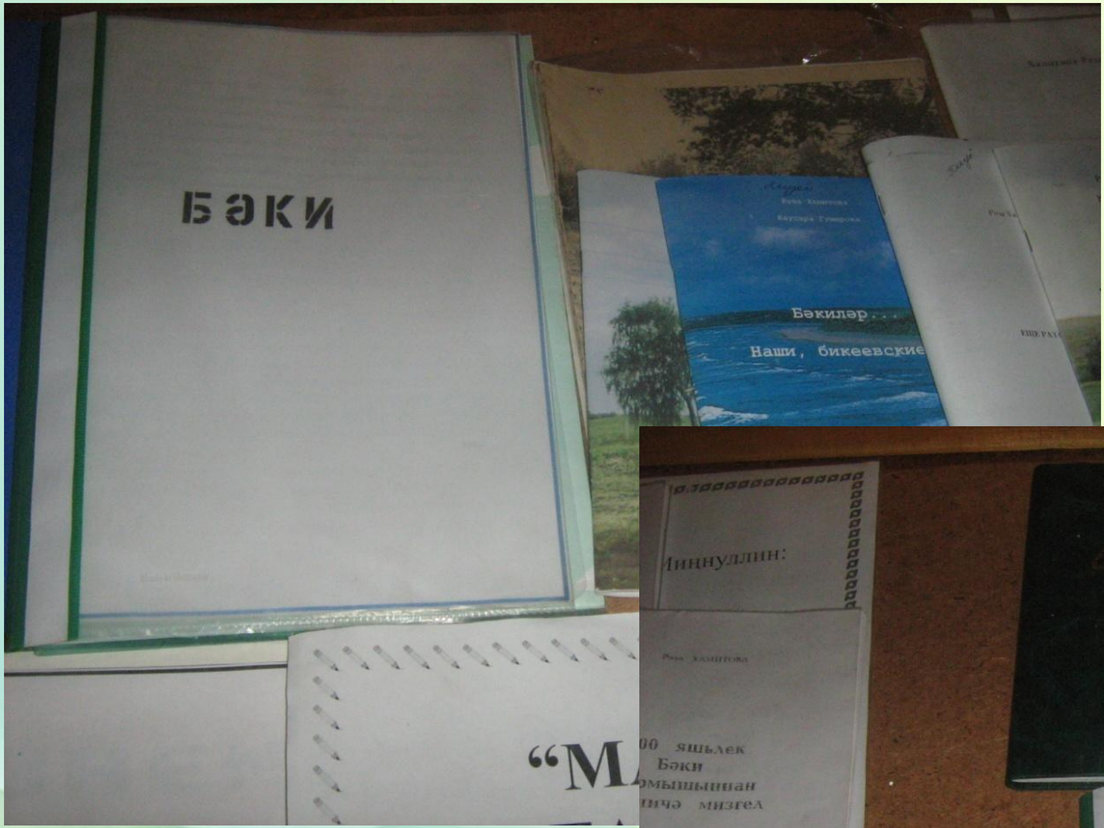
БӘКИ
Бәкиләр...
Наши, бикеевские

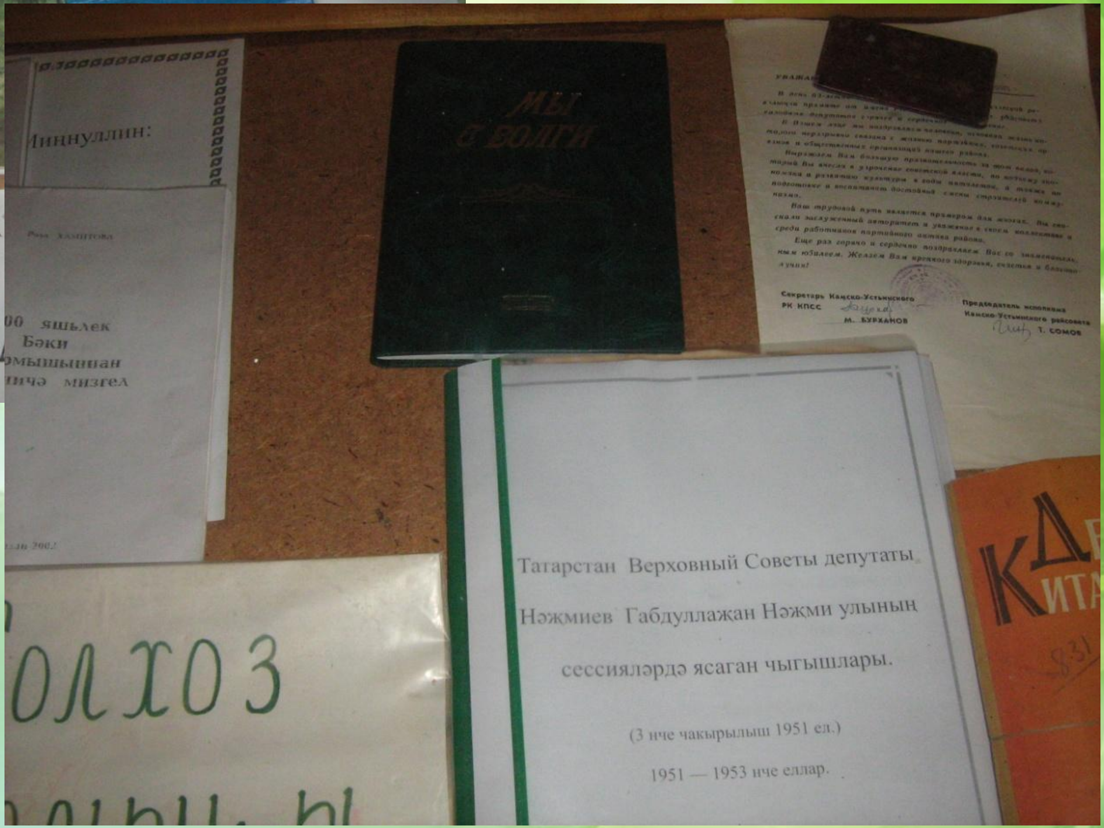
МЫ С ВОЛГИ
Татарстан Верховный Советы депутаты
Нәҗмиев Габдуллаҗан Нәҗми улының
сессияләрдә ясаган чыгышлары.
(3 нче чакырылыш 1951 ел.)
1951 — 1953 нче еллар.

ТУГАН ЯГЫМ –
ЯШЕЛ БИШЕК
Ямьле дә соң тау ягы
Гүзәл Кама Тамагы
"Кайтмам димә, жаным кайтмам димә
Сагындырыр безнен Келәнче"...
" ТУГАН АВЫЛЫМ – К Е Л Э Н Ч Е"
Н.Гыйматдинова сузләре.Т.Низами кое.
Изге чишмә чылтыр-чылтыр ага
Чабырлы тау жырлый,кой суза.
Келэнчедэ синең эзләр калган
Сине котеп гомерләр уза.
Кайтмам димэ,жаным,кайтмам димэ
Сагындырыр безне Келэнче.
Кунелләрдә сагыш моңнары
Коттермичэ янымa килэнче.
Келэнченен яшел урамнарын
Жырлап узар яшьлек курмэссен.
Иңзу бергэ таңнар каршыларбыз
Коттермичэ янымa килэнче.
Кайтмам димэ,жаным кайтмам димэ
Сагындырыр безне Келэнче.
Кунелләрдә сагыш моңнарымэ.
Коттермичэ янымa килэнче.
Минем сина сэлам юллар очен
Жилләр юллыйм сезнен якларга
Бу доньяда ике яшэмибез,
Соко хакын кирэк хакларга.
Кайтмам димэ,жаным кайтмам димэ
Сагындырыр безне Келэнче.
Кунелләрдэ сагыш моңнарымэ.
Коттермичэ янымa килэнче.
ГУЗЭЛ КАМА ТАМАГЫ
Нариман Камалов суз. Нариман Хэсэнов кое.
Чал Каманын зур Иделгэ
Кушылган бер жирендэ,
Зэнгэр,сылек томан аша
Акчарлактай куренэ.
Ямьле дэ сон тау ягы-
Гузэл Кама тамагы.
Эллэ кайдан дастаннардан,
Эллэ тылсым куллары.
Тау кутэреп таш чыгара
Анын батыр уллары.
Анын батыр уллары-
Эштэ алтын куллары.
Иген шаулый,тургай жырлый,
Келэнче авылы район узэге, Кама Тамагы 33 чакрым ераклыкта урнашкан.
Без узебезнен якташларыбыз белэн горурланабыз:
УНЫШЛАРЫБЫЗ:
АГИТБРИГАДА " ЧУЛПАН":
- 1985 нче елнын апрель аенда Апаста зона смотрында Республика смотры лауреаты исемен яулады.
- 1985 нче елда Кама Тамагында зона смотрында I нче
яулап алды.
- 1987 нче елда Буа шэхэрендэ зона смотрында I дэрэж
дипломга ия булды.
" ЯШЬЛЕК " ХАТЫН-КЫЗЛАР АНСАМБЛЕ
1990 ел февраль.Апас зона смотры. "Яшьлек" хатын-кыз
ансамбле I дэрэжэ диплом белэн булэклэнде.
1989 ел. "Иң яхшы эшлэуче клуб" дипломы белэн бул
2005 ел. 18 март.
Мэдэният йорты каршында эшлэп килуче драм.тугэрэк
коллективы " Халык театры" исемен яуладылар
2007ел. Февраль.
Мэдэният йортынын " Заман яшьлэре" КВН команда
конкурсында I урынны яулады.

пәйгамбәрләр
тарихы
ДИН вә йола

БИЗМӘН

КОРЪЭН КИТАПЛАРЫ

Игътибарыгыз өчен зур рәхмәт!