Республика Корея (Южная Корея)

Подготовила ученица 11 класса

МОУ лицея №16

Андреева Елена

Волгодонск 2009 г.

Территория

Государство общей площадью 98,5 тыс. кв.км, находится в южной части Корейского полуострова на северо-востоке Азии. На севере граничит с КНДР. На востоке омывается Японским морем, на юге и юго-востоке - Корейским проливом, на западе - Желтым морем. Территория страны в основном гористая. Главные реки страны Нехтонган и Ханган.

Сеул – столица Республики Кореи (10,7 *млн. чел.).*

Государственное устройство

Корея - парламентская республика.
Глава государства — президент. Избирается всеобщим голосованием. Многопартийная политическая система. Действующая конституция Республики Корея принята на общенациональном референдуме 27 октября 1987 года. Республика Корея разделена на 9 провинций, 6 городов-метрополий и 1 город особого статуса (Сеул).

Государственным цветком Кореи является цветок мугунхва. Символический смысл цветка происходит от названия корня "мугун" - бессмертие. Это слово точно выражает стойкость и убежденность корейской нации.

Население

Население - 48,7 млн. человек. 26-е место в мире. Плотность населения 476 чел. на 1 кв.км. 3-е место в мире. Большинство проживающего в стране населения - корейцы (99%). По вероисповеданию население делится на буддистов (40%), конфуцианцев (20%), протестантов (17%) и католиков. 99% населения составляют корейцы. Официальный язык — корейский. Корейцы радушны и гостеприимны, а также очень трудолюбивы.

Трудоспособное население составляет более 55%, в сфере услуг занято 52%, в промышленности - 27% трудоспособного населения, в сельском хозяйстве - 21%.

Природа

Климат умеренный, муссонный, на юге — субтропический. Животный мир: среди представителей животного мира страны можно отметить тигра, леопарда, медведя, рысь, количество которых в последнее время резко сократилось из-за вырубки леса и браконьерства.

Растительный мир: на территории страны доминируют смешанные хвойные и широколиственные леса с преобладанием сосны, ели, клена, тополя, вяза, корейской пихты. К югу они сменяются вечнозелеными субтропическими лесами. Для прибрежных зон характерны лавр, вечнозеленый дуб, заросли бамбука.

Природные ресурсы

- Южная Корея — относительно бедная полезными ископаемыми страна. Её энергетические ресурсы включают небольшие запасы каменного угля, урана и гидроресурсов. В Южной Корее добывается каменный уголь, вольфрам, графит, мол
- **Использование земли:**
  пахотные земли: 21 %
  пастбища: 1 %
  лесные массивы: 65 %
  другое: 13 %
- **Орошаемая земля:**

13 350 км²

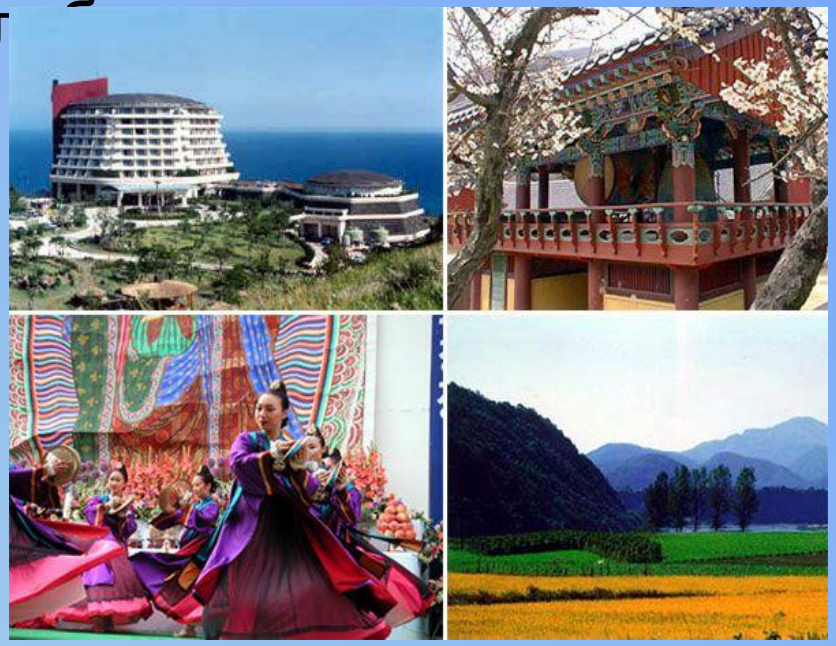

Экономика

Страна с высокоразвитой экономикой, 12-ая место в мире по величине ВВП. Развито наукоемкое машиностроение, электроника. Южная Корея является мировым лидером в судостроении и полупроводниковой промышленности, удерживает второе место среди производителей мобильных телефонов, пятое – по количеству выпущенных автомобилей и шестое – в мировой сталелитейной промышленности.

Промышленность

Крупнейшими отраслями промышленности являются производство электроники, кораблестроение, автомобильная промышленность, строительство, текстильная и полупроводниковая промышленность.

- Южная Корея — пятый в мире производитель автомобилей доля составляет 5,4 % мирового производства.

Сельское хозяйство

До XX века основной продукцией сельского хозяйства страны был рис, однако сейчас номенклатура продукции существенно расширилась и включает многие виды фруктов, овощей, животноводческой продукции и продукции лесного хозяйства.

- **Главный сельскохозяйственный продукт Южной Кореи — рис: около 80 % южнокорейских ферм культивируют этот злак.**

- **Животноводство — второй после риса сектор сельского хозяйства по величине дохода.**
- **Рыболовство является важной частью южнокорейской экономики.**

Культура

Корея обладает древней, богатой культурой. Архитектура Кореи имеет многолетнюю историю. Культура Кореи настолько богата и сильна, что на протяжение всей истории страны оказывала влияние и на соседние страны, Например, в последнее время все больше и больше набирает силу тайое явление, как «корейская волна» («халлю»), благодаря которой в соседних (и не только) странах люди больше узнают о культуре Кореи, смотрят корейские фильмы и сериалы, слушают корейскую музыку.

Архитектура Кореи имеет многолетнюю историю. Старейший и наиболее примечательный из памятников корейской архитектуры — дворец Кёнбоккун в Сеуле («дворец солнечного света и счастья»), построенный в 1394 году.

Виды спорта родом из Кореи

- **Тхэквондо**, популярное единоборство, имеет корейские корни. Тхэквондо означает техника ударов руками и ногами. Искусству тхэквондо много столетий — оно берёт начало в I в. до н.э. Тхэквондо сейчас является единоборством, которому обучают военнослужащих.
- **Тхэккён** — традиционное единоборство, появившееся в Корее во время периода Когурё в IV веке. В нём используются удары открытой ладонью и ступнями ног, удары кулаками запрещены. Движения более плавные, чем в тхэквондо.

- **Хапкидо** — ещё один вид единоборств Кореи. Появилось во время периода Трёх королевств, в современном виде похоже на японское айкидо.

Киберспорт

Южная Корея считается родоначальницей киберспорта — компьютерных состязаний по видеоиграм. Гигантскую популярность в стране приобрела игра Starcraft, став элементом национальной культуры.

Туризм

В Южной Корее существуют хорошие возможности для развития туризма. Красивая природа, историческое наследие, горы и море делают её привлекательной для туристов. По праву самый популярный вид туризма в стране — горный туризм. Около 70 % территории страны покрыты горами, в которых находится множество горнолыжных курортов

Корейская кухня

Корейская кухня достаточно острая, пользуется пряностями и большим количеством красного перца. Широкое использование перца объясняется тем, что Южная Корея страна с тёплым, влажным климатом, а перец просто помогает дольше сохранить продукты. В Корее очень активно потребляется собачье мясо. Как и в кухнях соседних восточных народов, основная еда корейцев

У корейской кухни немало общего с двумя другими наиболее значимыми восточными кулинариями — китайской и японской.