伟大的国际主义精神万古流芳

Жизнь и быт китайцев в г. Усолье – Сибирское в контексте советско-китайских отношений 50-60- гг. XX в.

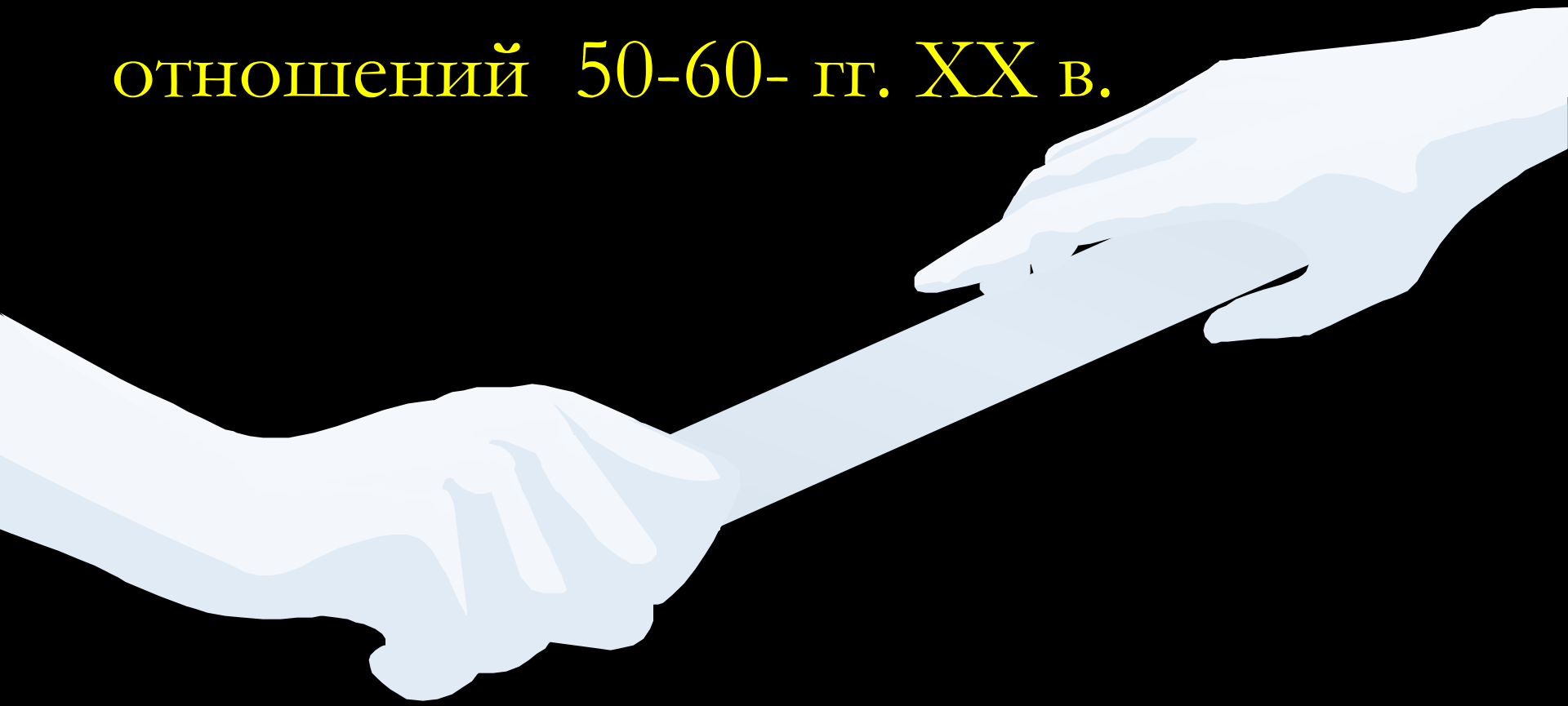

Цель работы:

Восстановление истории пребывания китайцев в городе в обозначенный период.

Задачи:

- проследить, как складывались отношения между Китаем и СССР в 50-60-гг.;
- оценить вклад китайцев в благоустройство города и выяснить, как граждане КНР адаптировались в новых условиях.

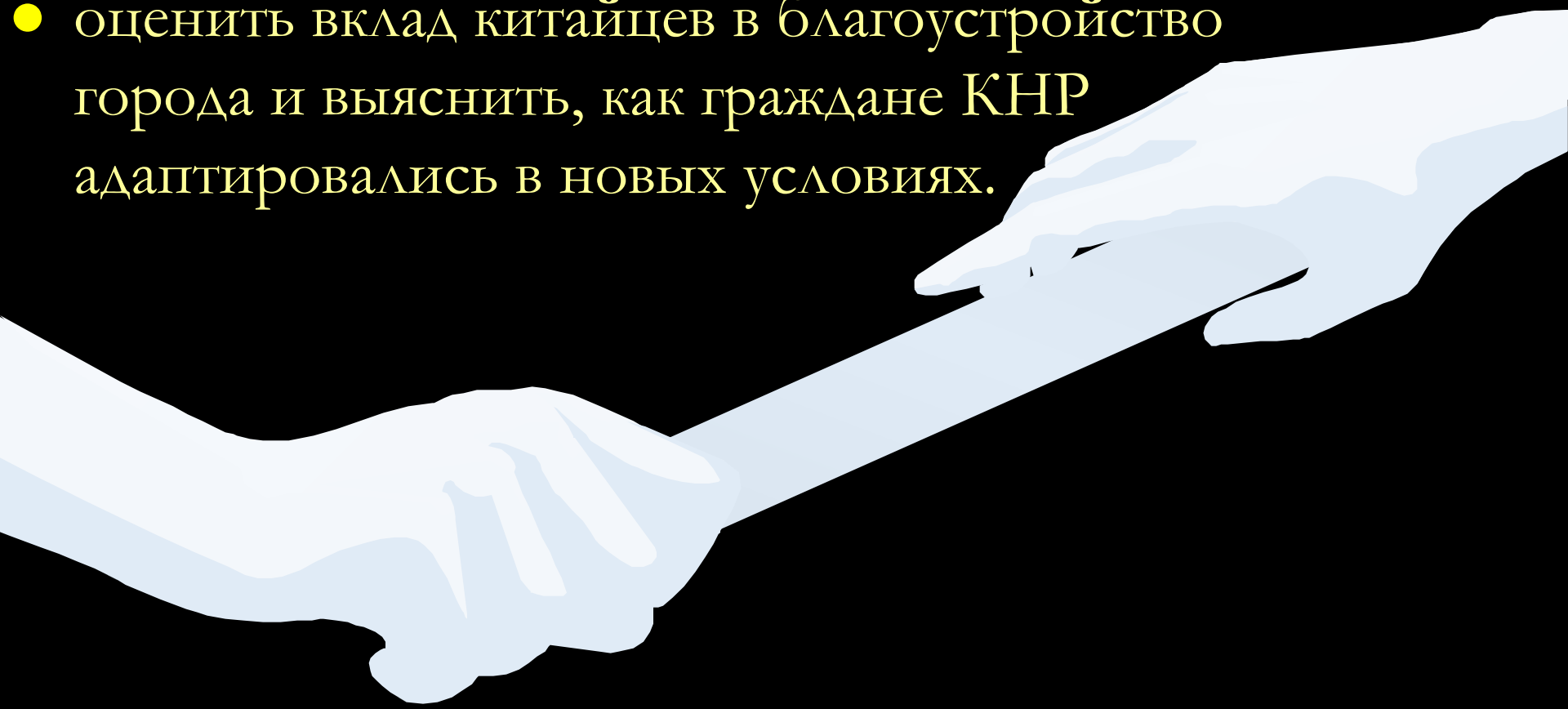

Социологический опрос среди населения города

1. Знаете ли вы, что на городском кладбище стоит памятник китайским рабочим?
2. Знаете ли вы, что построили китайцы в нашем городе?

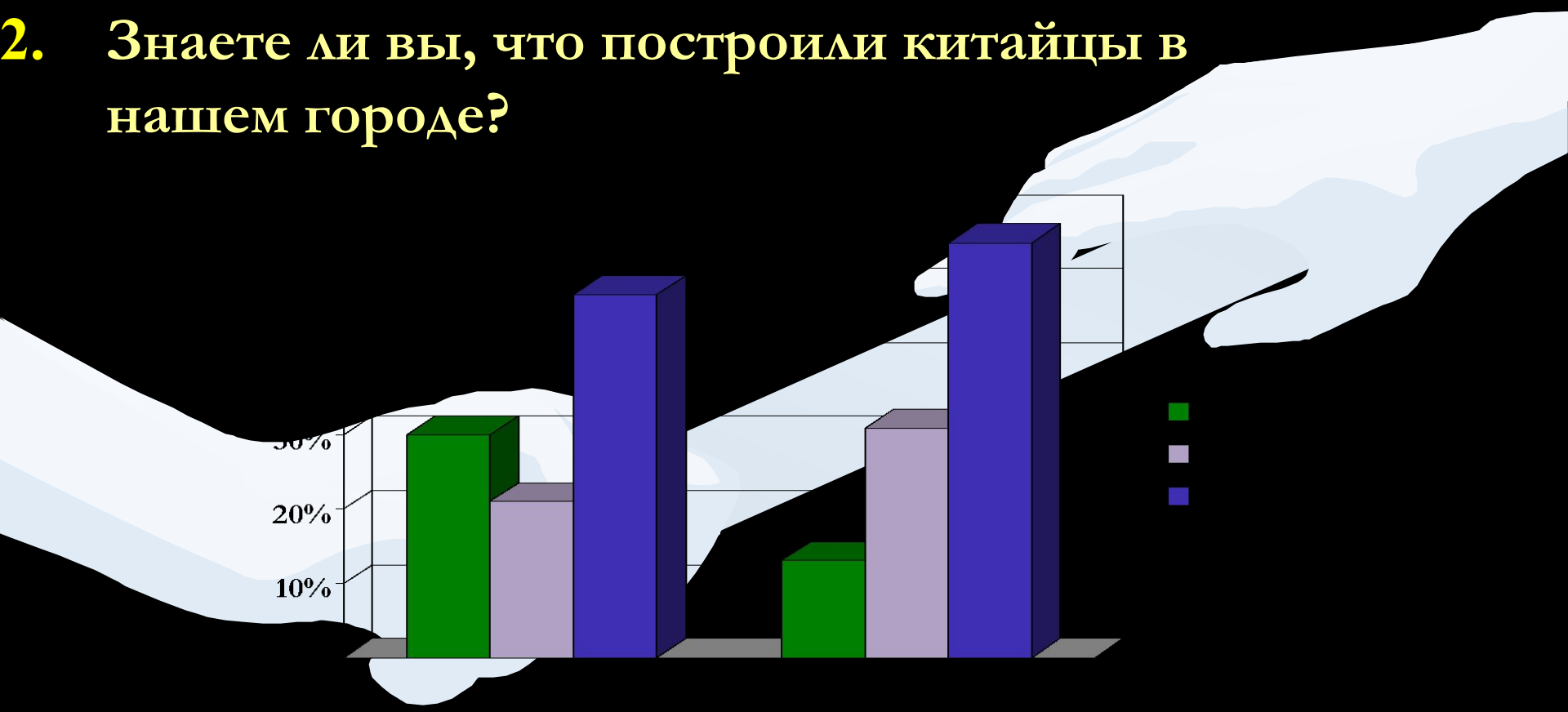

«О подготовке к приёму китайских рабочих на предприятия и стройки области»

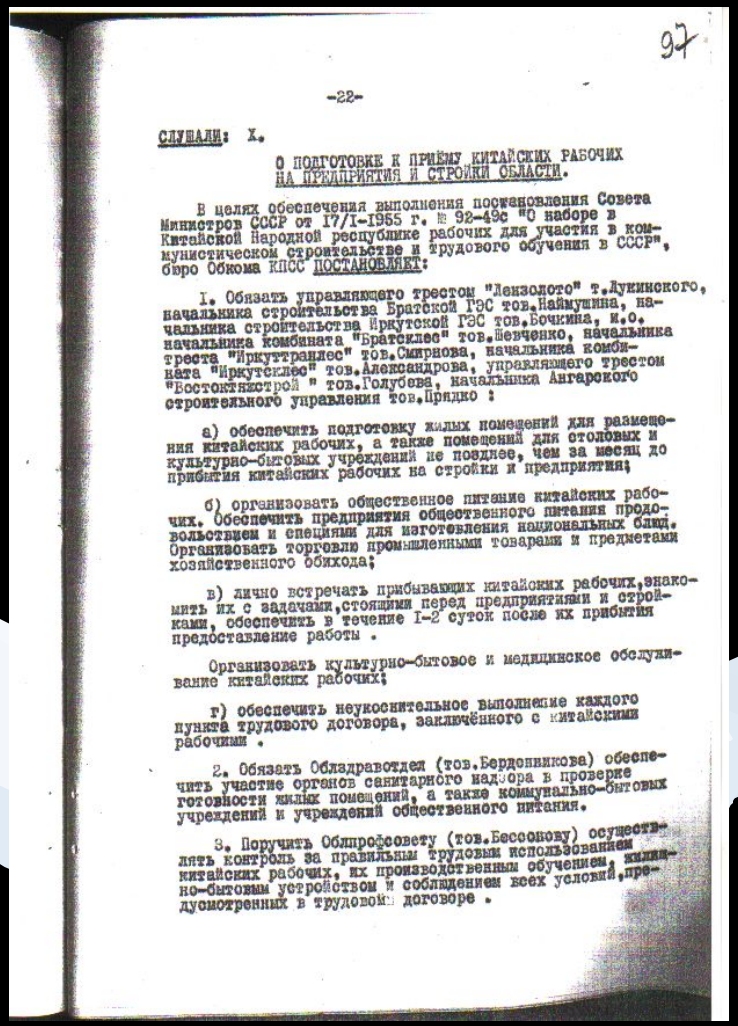

СЛУШАЛИ: X.

О ПОДГОТОВКЕ К ПРИЁМУ КИТАЙСКИХ РАБОЧИХ НА ПРЕДПРИЯТИЯ И СТРОЙКИ ОБЛАСТИ.

В целях обеспечения выполнения постановления Совета Министров СССР от I7/I-1955 г. № 92-49с "О наборе в Китайской Народной республике рабочих для участия в коммунистическом строительстве и трудового обучения в СССР", бюро Обкома КПСС ПОСТАНОВЛЯЕТ:

I. Обязать управляющего трестом "Лензолото" т.Лукинского, начальника строительства Братской ГЭС тов.Наймушина, начальника строительства Иркутской ГЭС тов.Бочкина, и.о. начальника комбината "Братсклес" тов.Иевченко, начальника треста "Иркуттранлес" тов.Смирнова, начальника комбината "Иркутсклес" тов.Александрова, управляющего трестом "Востоктянстрой" тов.Голубева, начальника Ангарского строительного управления тов.Придо :

а) обеспечить подготовку жилых помещений для размещения китайских рабочих, а также помещений для столовых и культурно-бытовых учреждений не позднее, чем за месяц до прибытия китайских рабочих на стройки и предприятия;

б) организовать общественное питание китайских рабочих. Обеспечить предприятия общественного питания продовольствием и специями для изготовления национальных блюд. Организовать торговлю промышленными товарами и предметами хозяйственного обихода;

в) лично встречать прибывающих китайских рабочих,знакомить их с задачами,стоящими перед предприятиями и стройками, обеспечить в течение I-2 суток после их прибытия предоставление работы .

Организовать культурно-бытовое и медицинское обслуживание китайских рабочих;

г) обеспечить неукоснительное выполнение каждого пункта трудового договора, заключённого с китайскими рабочими .

2. Обязать Облздравотдел (тов.Бердонникова) обеспечить участие органов санитарного надзора в проверке готовности жилых помещений, а также коммунально-бытовых учреждений и учреждений общественного питания.

3. Поручить Облпрофсовету (тов.Бессонову) осуществлять контроль за правильным трудовым использованием китайских рабочих, их производственным обучением, жилищно-бытовым устройством и соблюдением всех условий,предусмотренных в трудовом договоре .

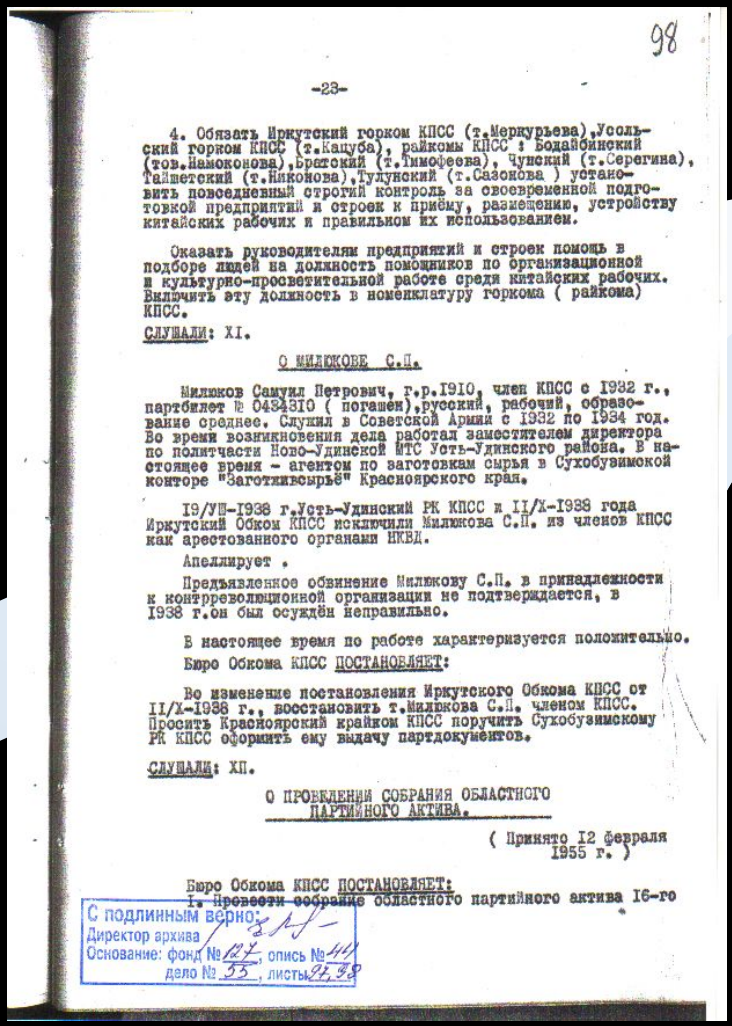

4. Обязать Иркутский горком КПСС (т.Меркурьева),Усольский горком КПСС (т.Кацуба), райкомы КПСС : Бодайбинский (тов.Немоконова),Братский (т.Тимофеева), Чунский (т.Серегина), Тайшетский (т.Никонова),Тулунский (т.Сазонова) установить повседневный строгий контроль за своевременной подготовкой предприятий и строек к приёму, размещению, устройству китайских рабочих и правильном их использованием.

Оказать руководителям предприятий и строек помощь в подборе людей на должность помощников по организационной и культурно-просветительной работе среди китайских рабочих. Включить эту должность в номенклатуру горкома (райкома) КПСС.

СЛУШАЛИ: XI.

О МИЛЬКОВЕ С.П.

Мильков Самуил Петрович, г.р.I9I0, член КПСС с I932 г., партбилет № 0434310 (погашен),русский, рабочий, образование среднее. Служил в Советской Армии с I932 по I934 год. Во время возникновения дела работал заместителем директора по политчасти Ново-Удинской МТС Усть-Удинского района. В настоящее время - агентом по заготовкам сырья в Сухобузимской конторе "Заготживсырьё" Красноярского кран.

I9/УП-I938 г.Усть-Удинский РК КПСС и II/X-I938 года Иркутский Обком КПСС исключили Милькова С.П. из членов КПСС как арестованного органами НКВД.

Апеллирует .

Предъявленное обвинение Милькову С.П. в принадлежности к контрреволюционной организации не подтверждается, в I938 г.он был осуждён неправильно.

В настоящее время по работе характеризуется положительно.

Бюро Обкома КПСС ПОСТАНОВЛЯЕТ:

Во изменение постановления Иркутского Обкома КПСС от II/X-I938 г., восстановить т.Милькова С.П. членом КПСС. Просить Красноярский крайком КПСС поручить Сухобузимскому РК КПСС оформить ему выдачу партдокументов.

СЛУШАЛИ: XII.

О ПРОВЕДЕНИИ СОБРАНИЯ ОБЛАСТНОГО ПАРТИЙНОГО АКТИВА.

(Принято I2 февраля 1955 г.)

Бюро Обкома КПСС ПОСТАНОВЛЯЕТ:

I. Провести собрание областного партийного актива I6-го

С подлинным верно:
Директор архива
Основание: фонд № 127, опись № 44
дело № 33, листы 97, 98

Интервью с М. В. Аринкиным

Ильинский Г. А.
начальник отдела питания и торговли
50-60 гг.

А. Г. Ильинский, журналист,
эксперт-консультант данного исследования

Западная часть города, угол ул. Коростова и Менделеева

Западная часть города, угол ул. Шевченко и Коростова

Западная часть, ул. Менделеева

Восточный район, ул. Крупской

Восточная район, ул. Крупской

ООО «Усольехимпром»

ТЭЦ - 11

Первые китайские строители Ван Лен-дын и Ван Гохва

Профсоюзный билет плотника Ван Лен-дына

ПРОФЕССИОНАЛЬНЫЕ СОЮЗЫ СССР

ПРОФСОЮЗНЫЙ БИЛЕТ

№ 3165207

Профсоюз

Фамилия Ван Лен Дын

И., О.

Год рождения 1937

Профессия плотник

Год вступления в союз

Наименование организации, выдавшей билет

Председатель комитета

М. П.

Личная подпись

1 9 60

Январь | Февраль | Март | Апрель

Май | Июнь | Июль | Август

Сентябрь | Октябрь | Ноябрь | Декабрь

ПРОФМАРКА ЧЛЕНСКИЙ ВЗНОС 4 руб.

Справка от 24 октября 1956 г. «О состоянии общежитий и массово-политической работе в них»

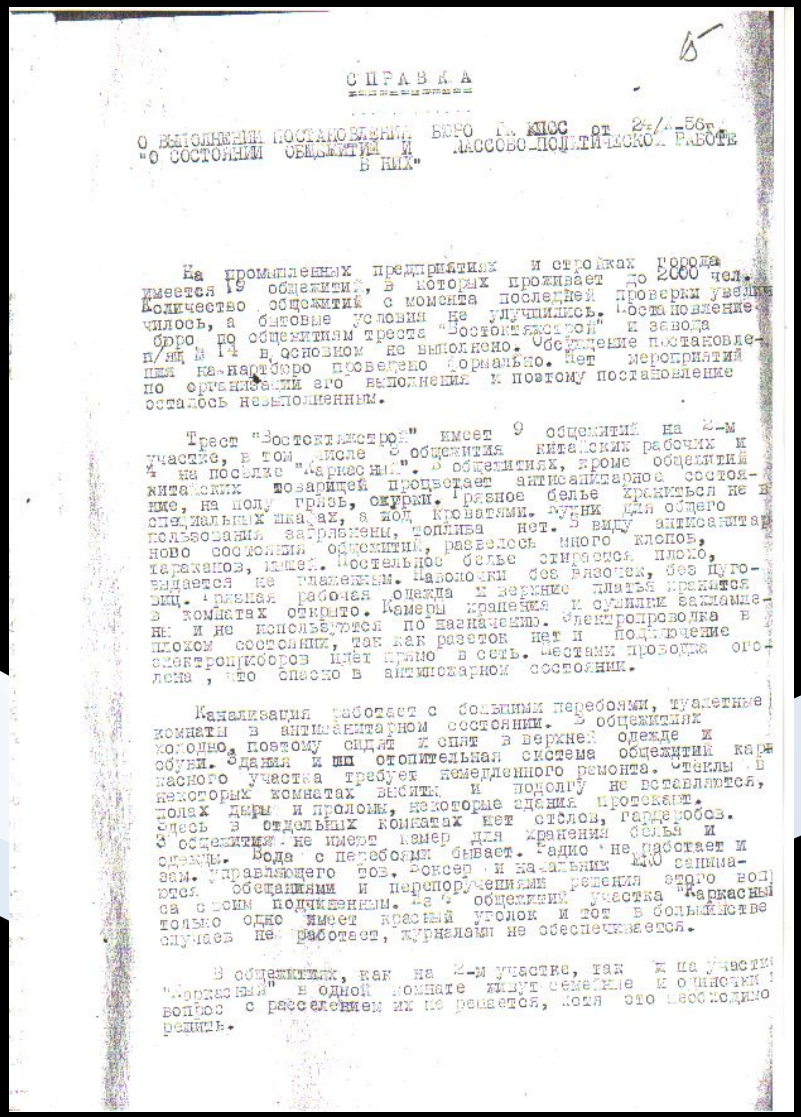

15

СПРАВКА

О ВЫПОЛНЕНИИ ПОСТАНОВЛЕНИЯ БЮРО ГК КПСС от 24/X-56 г. "О СОСТОЯНИИ ОБЩЕЖИТИЙ И МАССОВО-ПОЛИТИЧЕСКОЙ РАБОТЕ В НИХ"

На промышленных предприятиях и стройках города имеется 19 общежитий, в которых проживает до 2000 чел. Количество общежитий с момента последней проверки увеличилось, а бытовые условия не улучшились. Постановление бюро по общежитиям треста "Востоктяжстрой" и завода п/яц № 14 в основном не выполнено. Обсуждение постановления на партбюро проведено формально. Нет мероприятий по организации его выполнения и поэтому постановление осталось невыполненным.

Трест "Востоктяжстрой" имеет 9 общежитий на 2-м участке, в том числе 3 общежития китайских рабочих и 4 на поселке "Каркасный". В общежитиях, кроме общежитий китайских товарищей процветает антисанитарное состояние, на полу грязь, окурки. Грязное белье хранится не в специальных шкафах, а под кроватями. Кухни для общего пользования загрязнены, топлива нет. В виду антисанитарного состояния общежитий, развелось много клопов, тараканов, мышей. Постельное белье стирается плохо, выдается не глаженным. Наволочки без вязочек, без пуговиц. Грязная рабочая одежда и верхние платья хранятся в комнатах открыто. Камеры хранения и сушилки захламлены и не используются по назначению. Электропроводка в плохом состоянии, так как разеток нет и подключение электроприборов идет прямо в сеть. Местами проводка оголена, что опасно в антипожарном состоянии.

Канализация работает с большими перебоями, туалетные комнаты в антисанитарном состоянии. В общежитиях холодно, поэтому сидят и спят в верхней одежде и обуви. Здания и отопительная система общежитий каркасного участка требует немедленного ремонта. Стеклы в некоторых комнатах выбиты и подолгу не вставляются, полах дыры и проломы, некоторые здания протекают. Здесь в отдельных комнатах нет столов, гардеробов. 3 общежития не имеют камер для хранения белья и одежды. Вода с перебоями бывает. Радио не работает и зам. управляющего тов. Боксер и начальник ЖКО занимаются обещаниями и перепоручениями решения этого вопроса своим подчиненным. Из 4 общежитий участка "Каркасный" только одно имеет красный уголок и тот в большинстве случаев не работает, журналами не обеспечивается.

В общежитиях, как на 2-м участке, так и на участке "Каркасный" в одной комнате живут семейные и одиночки и вопрос с расселением их не решается, хотя это необходимо решить.

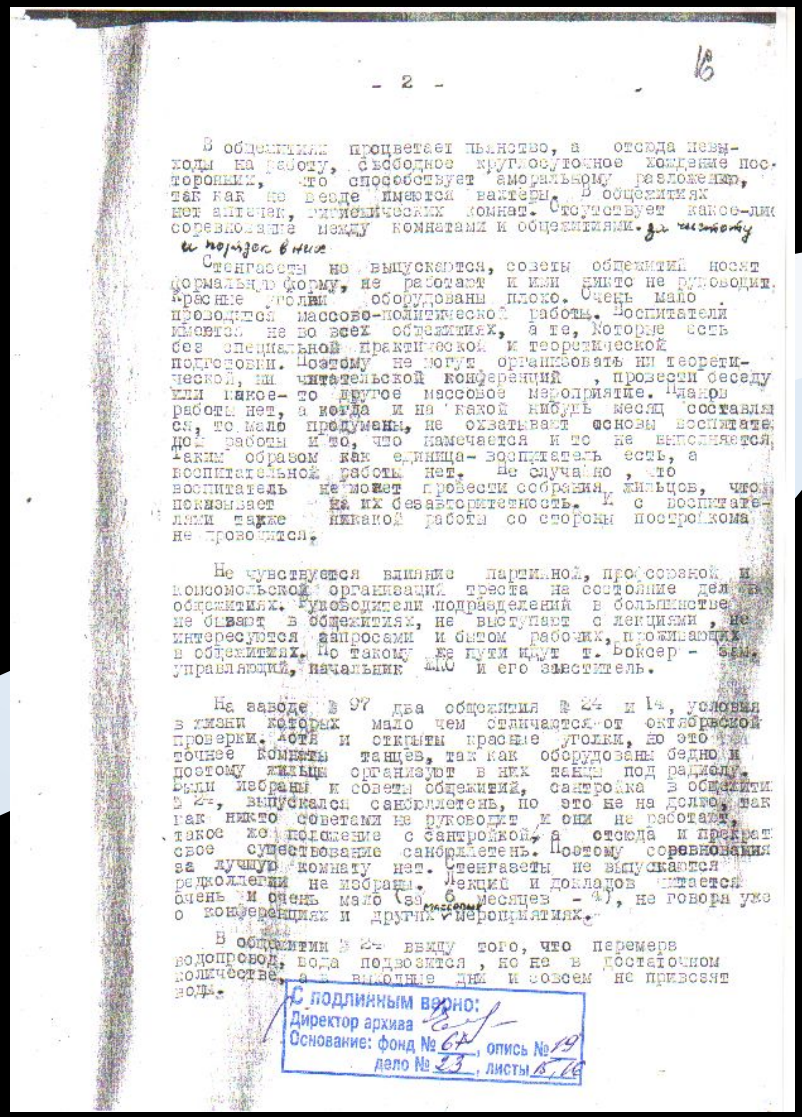

16

- 2 -

В общежитиях процветает пьянство, а отсюда невыходы на работу, свободное круглосуточное хождение посторонних, что способствует аморальному разложению, так как не везде имеются вахтеры. В общежитиях нет аптечек, гигиенических комнат. Отсутствует какое-либо соревнование между комнатами и общежитиями. за чистоту и порядок в них

Стенгазеты не выпускаются, советы общежитий носят формальную форму, не работают и ими никто не руководит. Красные уголки оборудованы плохо. Очень мало проводится массово-политической работы. Воспитатели имеются не во всех общежитиях, а те, которые есть без специальной практической и теоретической подготовки. Поэтому не могут организовать ни теоретической, ни читательской конференций, провести беседу или какое-то другое массовое мероприятие. Планов работы нет, а когда и на какой нибудь месяц составляется, то мало продуманы, не охватывают основы воспитательной работы и то, что намечается и то не выполняется. Таким образом как единица-воспитатель есть, а воспитательной работы нет. Не случайно, что воспитатель не может провести собрания жильцов, что показывает на их безавторитетность. И с воспитателями также никакой работы со стороны постройкома не проводится.

Не чувствуется влияние партийной, профсоюзной и комсомольской организаций треста на состояние дел в общежитиях. Руководители подразделений в большинстве не бывают в общежитиях, не выступают с лекциями, не интересуются запросами и бытом рабочих, проживающих в общежитиях. По такому же пути идут т. Боксер - зам. управляющий, начальник ЖКО и его заместитель.

На заводе № 97 два общежития № 24 и 14, условия в жизни которых мало чем отличаются от октябрьской проверки. Хотя и открыты красные уголки, но это точнее комнаты танцев, так как оборудованы бедно и поэтому жильцы организуют в них танцы под радиолу. Были избраны и советы общежитий, санстройка в общежитии № 24, выпускался санбюллетень, но это не на долго, так как никто советами не руководит и они не работают, такое же положение с санстройкой, а отсюда и прекратил свое существование санбюллетень. Поэтому соревнования за лучшую комнату нет. Стенгазеты не выпускаются, редколлегии не избраны. Лекций и докладов читается очень и очень мало (за 6 месяцев - 4), не говоря уже о конференциях и других массовых мероприятиях.

В общежитии № 24 ввиду того, что перемерз водопровод, вода подвозится, но не в достаточном количестве, а в выходные дни и совсем не привозят воды.

С подлинным верно:
Директор архива
Основание: фонд № 67, опись № 19
дело № 23, листы 15, 16

Могилы китайских граждан, погибших на строительных работах в г. Усолье-Сибирское

Памятник китайским рабочим