Региональное сотрудничество в Каспийском регионе

Программа охраны окружающей среды Каспийского региона (ПООСКР)

- Экологическая программа, инициирована Азербайджанской Республикой, Исламской Республикой Иран, Республикой Казахстан, Российской Федераций и Туркменистаном
- Программа официально открыта в 1998 г.
- Совокупный бюджет около 13 млн. долларов

- ГЭФ
- Программа развития ООН (ПРООН)
- ЕС/ТАСИС (Программа технического содействия Союзу Независимых Государств)
- Всемирный банк
- Программа ООН по окружающей среде (ЮНЕП)

Программа охраны окружающей среды Каспийского региона

Общая цель Программы охраны окружающей среды Каспийского региона

«Программа экологически устойчивого развития и управления природными ресурсами Каспийского региона с целью получения оптимальных и долговременных выгод для населения региона».

ГЭФ-ПООСКР Этап I (1998-2002 гг.)

- Организация Управления координации Программы ПООСКР в г. Баку
- Создание Каспийских региональных тематических центров (КРТЦ)
- Разработка рамочной Конвенции по защите морской среды Каспийского моря
- Подготовка отчета по трансграничному диагностическому анализу (ТДА)
- Пять национальных планов действий в Каспийском регионе (НПДКР)
- Стратегическая программа действий (СПД)
- Проекты портфелей приоритетного инвестирования (ППИ)
- Согласованные проекты малых грантов (СПМГ)

Программа охраны окружающей среды Каспийского региона – Каспийские региональные тематические центры (КРТЦ):

- Оценка приоритетов деятельности по трансграничным проблемам биоразнообразия, Республика Казахстан
- Колебания уровня воды, Республика Казахстан
- Устойчивое управление рыбными ресурсами и другими коммерчески важными биологическими видами, Российская Федерация
- Институциональные, правовые, и экономические рамки сотрудничества, Российская Федерация
- Борьба с опустыниванием и деградацией земель в береговой зоне, Туркменистан
- Стратегии и методы сокращения и контроля загрязнений, Азербайджанская Республика
- Эффективное управление информационными ресурсами и базами данных по региону, Азербайджанская Республика
- Действия на региональном уровне в аварийных ситуациях, Исламская Республика Иран
- Эффективная региональная оценка уровней загрязнения, Исламская Республика Иран
- Комплексное планирование и управление трансграничными экологическими проектами в прибрежных районах, Исламская Республика Иран
- Устойчивое развитие человеческого потенциала и охрана здоровья, Туркменистан

Определение задач Трансграничного диагностического анализа (ТДА)

- Трансграничный диагностический анализ (ТДА) – это научно-техническая экспертиза региональных экологических проблем, связанных с водными объектами, в процессе которой определяется круг наиболее насущных задач, анализируются причины и оцениваются масштабы воздействий на окружающую среду и экономику.

MAJOR PERCEIVED PROBLEMS AND ISSUES

EXISTING PROBLEMS/ISSUES

- DECLINE IN CERTAIN COMMERCIAL FISH STOCKS, INCLUDING STURGEON
- OVERALL DECLINE IN ENVIRONMENTAL QUALITY
- DEGRADATION OF COASTAL LANDSCAPES DAMAGE TO COASTAL HABITATS
- DECLINE IN HUMAN HEALTH
- THREATS TO BIODIVERSITY
- DAMAGE TO COASTAL INFRASTRUCTURE AND AMNETIES

EMERGING PROBLEMS/ISSUES

- INTRODUCED SPECIES
- CONTAMINATION FROM OFFSHORE OIL AND GAS ACTIVITIES

ВЫЯВЛЕННЫЕ КРУПНЫЕ ПРОБЛЕМЫ И ЗАДАЧИ

СУЩЕСТВУЮЩИЕ ПРОБЛЕМЫ/ВОПРОСЫ	
СОКРАЩЕНИЕ ПРОМЫСЛОВЫХ РЫБНЫХ ЗАПАСОВ В Т.Ч. ЗАПАСОВ ОСЕТРОВЫХ РЫБ	ДЕГРАДАЦИЯ ПРИБРЕЖНЫХ ЛАНДШАФТОВ, ВРЕД, НАНОСИМЫЙ СРЕДЕ ОБИТАНИЯ
УГРОЗА БИОРАЗНООБРАЗИЮ	ОБЩЕЕ УХУДШЕНИЕ СОСТОЯНИЯ ОКРУЖАЮЩЕЙ СРЕДЫ
УХУДШЕНИЕ ЗДОРОВЬЯ ЛЮДЕЙ	ВРЕД, НАНОСИМЫЙ ПРИБРЕЖНОЙ ИНФРАСТРУКТУРЕ И УСЛОВИЯМ ПРОЖИВАНИЯ
ВОЗНИКАЮЩИЕ ПРОБЛЕМЫ/ВОПРОСЫ	
ЗАНЕСЕННЫЕ ВИДЫ	ЗАГРЯЗНЕНИЯ, СВЯЗАННЫЕ С ЭКСПЛУАТАЦИЕЙ МОСРКИХ НЕФТЕ- И ГАЗОПРОМЫСЛОВ.

Горячие точки загрязнений

Страна	
Азербайджанская Республика	Бакинский залив/Апшеронский полуостров Сумгаит Река Кура
Исламская Республика Иран	Район реки Сефид-Руд/ Бандар Анзали Порты Чалус/Нау Шар Лагуна Горган
Республика Казахстан	Дельта реки Урал Баутино/форт Шевченко Актау
Российская Федерация	Астрахань/дельта реки Волга Лопатин Махачкала Дербент
ГОРЯЧИЕ ТОЧКИ ЗАГРЯЗНЕНИЙ Горячие точки	

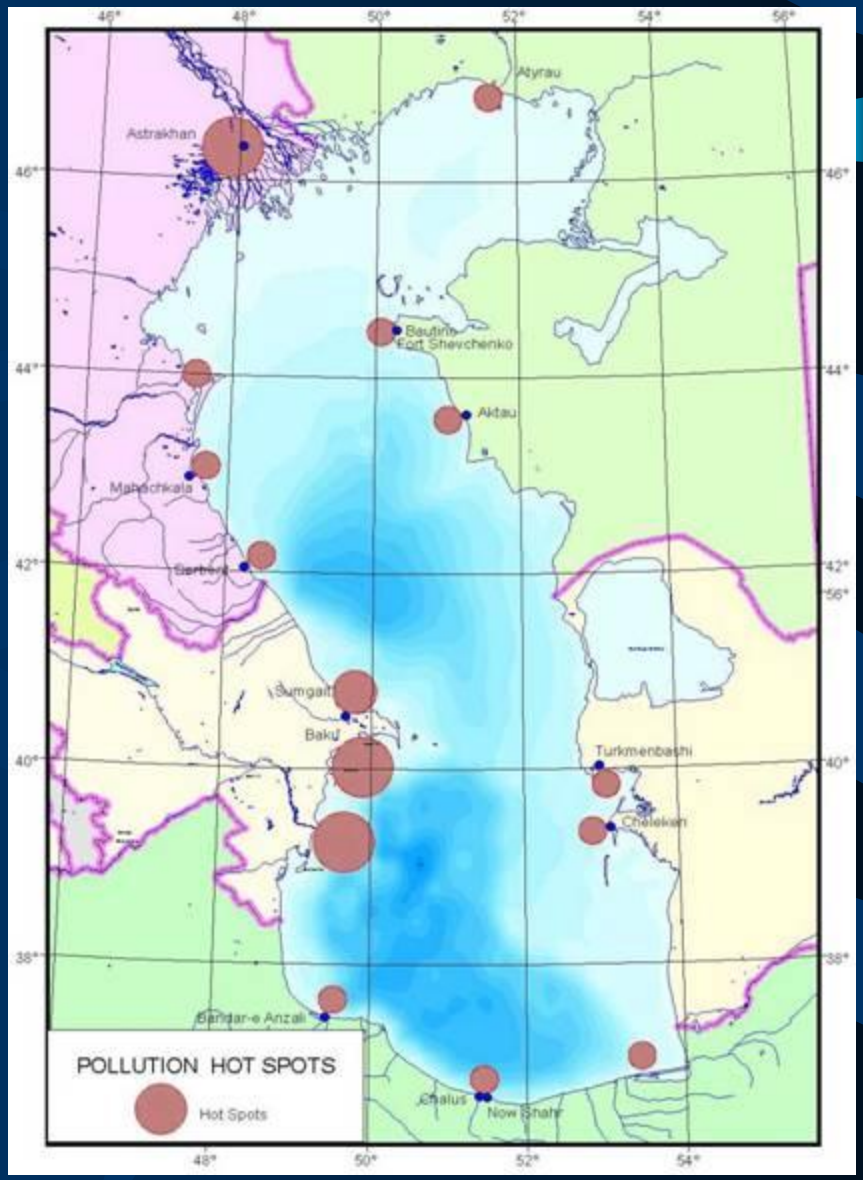

Приоритетные районы для проведения мониторинга (2007-2008 гг.)

Зоны, подверженные загрязнению:

ская лив и полуостров	(A1) (A-2) (A-3)	Нефтепродукты Коммунальные стоки, биохимическая потребность в кислороде (БПК) Природные радиоактивные материалы, биогенные материалы Пестициды, (инсектициды), Полихлорированные бифенолы, Тяжелые металлы
спублика Иран уд Бандар	(I-1) (I-2) (I-3) (I-4)	Коммунальные сточные воды Воздействие промышленности (тяжелые металлы) Хлорфенолы, полихлорированные бифенолы
н Челекан	(T1) (T2)	Коммунальные стоки, Тяжелые металлы Природные радиоактивные материалы
Казахстан **Урал Атерау**	(K1) (K2) (K3)	Нефть и нефтепродукты Тяжелые металлы полихлорированные бифенолы
Федерация ек) Волга	(R1) (R2) (R3)	Нефтепродукты, Коммунальные стоки, биохимическая потребность в кислороде (БПК), азот Природные радиоактивные материалы

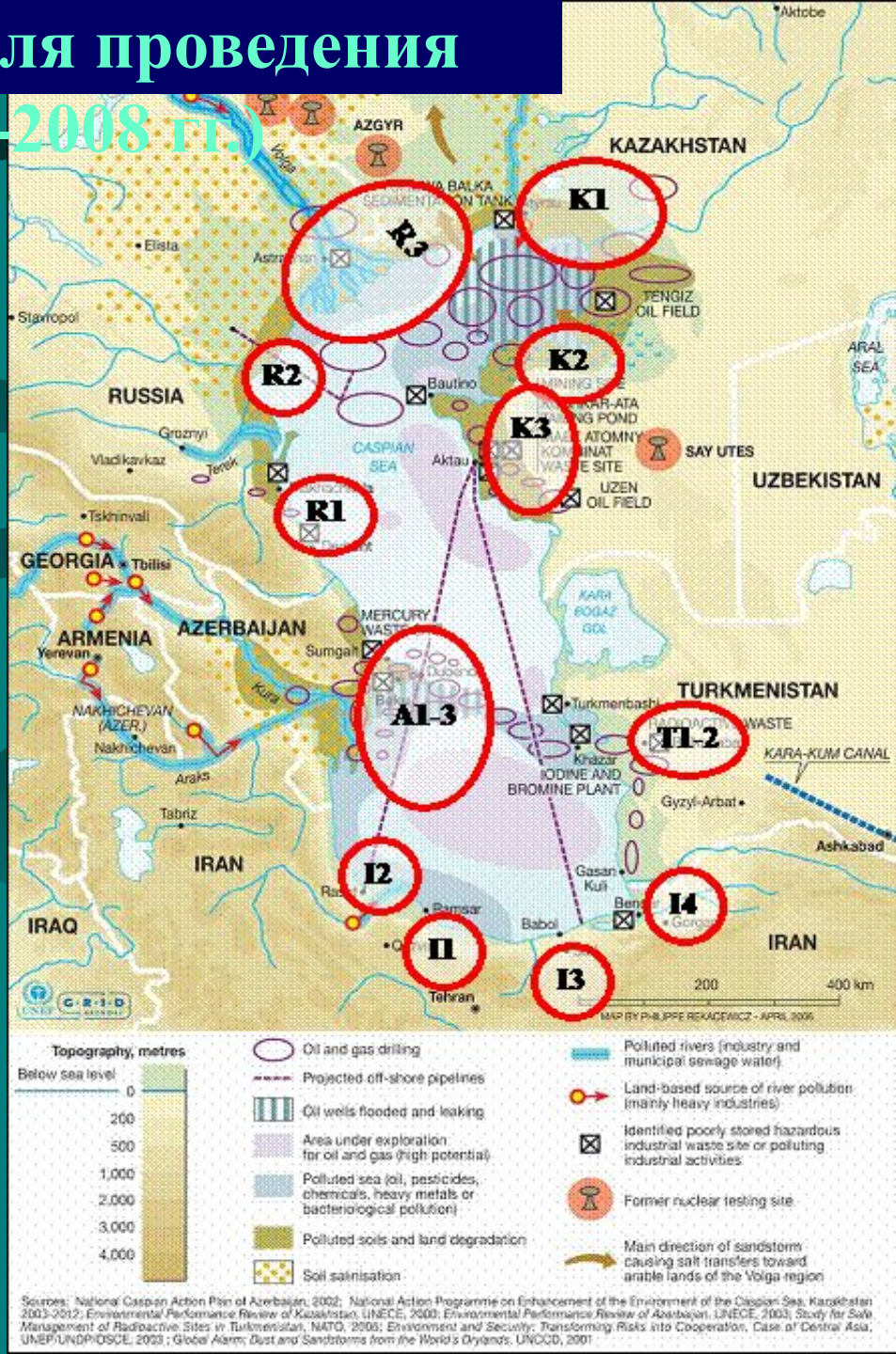

Основные цели деятельности, направленной на улучшение качества окружающей среды (ОЦ)

- ОЦ I - Устойчивое использование природных ресурсов Каспийского моря
- ОЦ II - Достижение сбалансированного состояния окружающей среды Каспийского региона, включая сохранение биоразнообразия
- ОЦ III - Достижение высокого качества вод Каспийского моря, поверхностных и подземных вод
- ОЦ IV - Устойчивое комплексное использование окружающей среды прибрежной зоны Каспия
- ОЦ V - Широкое участие представителей гражданского общества в деятельности, направленной на формирование экологически устойчивого развития

Текущее состояние Программы охраны окружающей среды Каспийского региона, Этап II (2003-2007 гг.):

- Передислокация Отделения по координации Программы в Исламскую Республику Иран
- Утверждены Стратегическая программа действий и национальные программы действий стран Каспийского региона
- Выполняются Стратегическая программа и национальные программы действий стран Каспийского региона
- Рамочная Конвенция подписана, ратифицирована и вступила в силу; ведутся переговоры по протоколам Конвенции
- Пересмотренные Стратегическая программа и национальные программы действий стран Каспийского региона учитывают условия и протоколы Конвенции

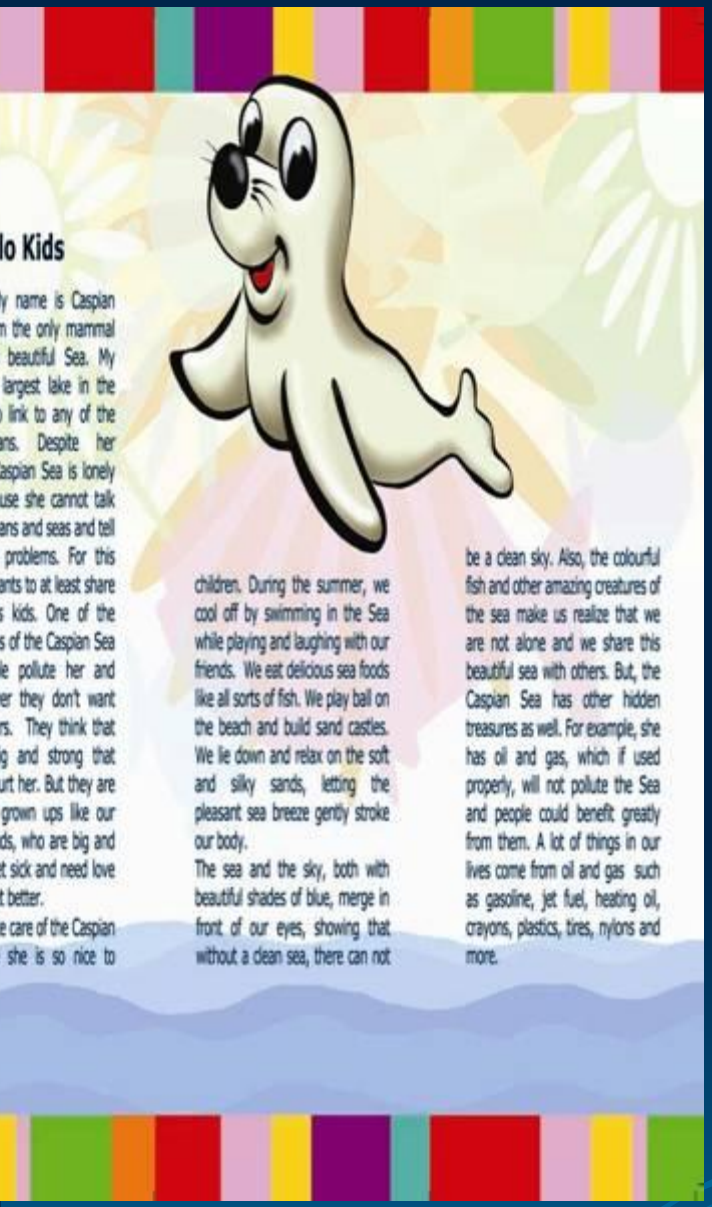

lo Kids

y name is Caspian
n the only mammal
beautiful Sea. My
largest lake in the
link to any of the
ns. Despite her
aspian Sea is lonely
use she cannot talk
ans and seas and tell
problems. For this
ants to at least share
s kids. One of the
s of the Caspian Sea
le pollute her and
er they don't want
rs. They think that
g and strong that
urt her. But they are
grown ups like our
ds, who are big and
t sick and need love
t better.
e care of the Caspian
she is so nice to

children. During the summer, we cool off by swimming in the Sea while playing and laughing with our friends. We eat delicious sea foods like all sorts of fish. We play ball on the beach and build sand castles. We lie down and relax on the soft and silky sands, letting the pleasant sea breeze gently stroke our body.

The sea and the sky, both with beautiful shades of blue, merge in front of our eyes, showing that without a clean sea, there can not be a clean sky. Also, the colourful fish and other amazing creatures of the sea make us realize that we are not alone and we share this beautiful sea with others. But, the Caspian Sea has other hidden treasures as well. For example, she has oil and gas, which if used properly, will not pollute the Sea and people could benefit greatly from them. A lot of things in our lives come from oil and gas such as gasoline, jet fuel, heating oil, crayons, plastics, tires, nylons and more.

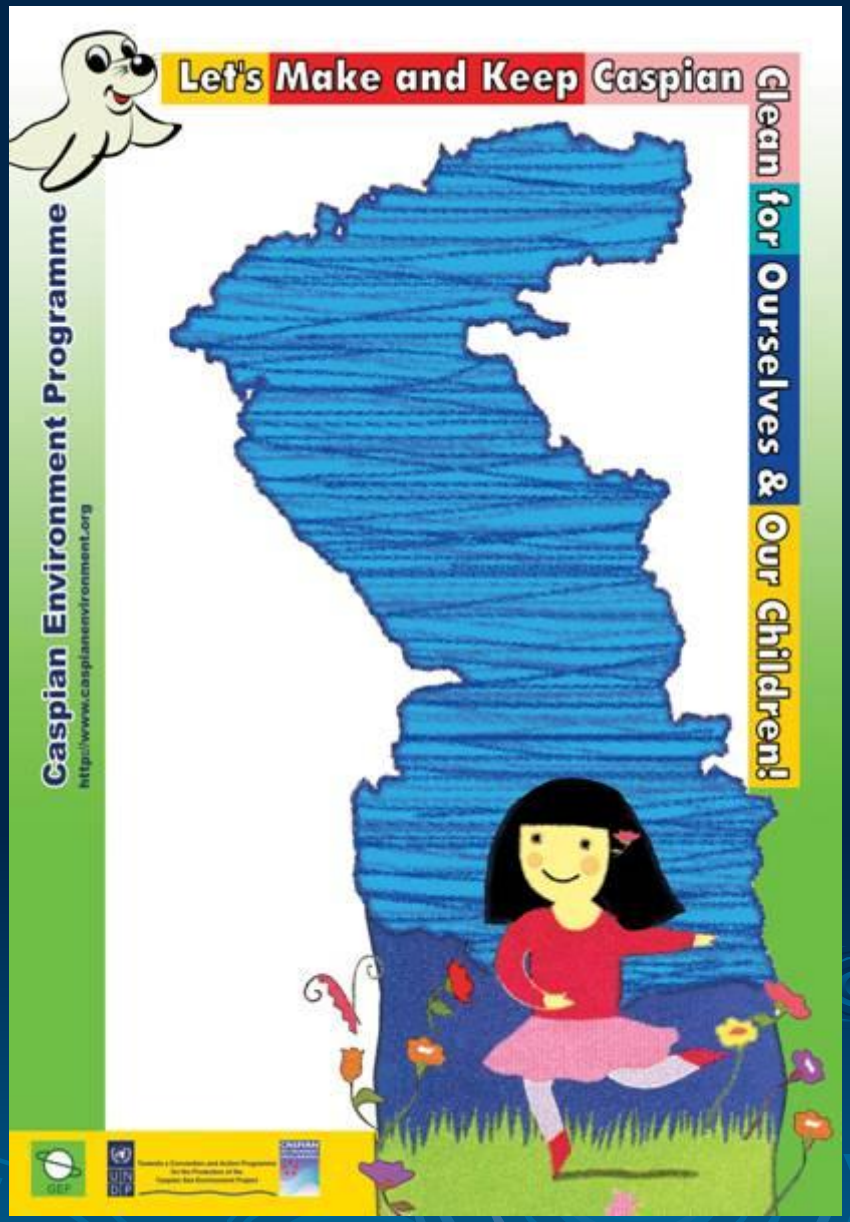

- Привет, друзья!
- Меня зовут Каспийский Тюлень. Я – единственное млекопитающее, обитающее в этом прекрасном море. Мой дом – самое большое в мире озеро, оно не связано ни с одним океаном нашей планеты. Несмотря на свою красоту, Каспийское море одинокое и печальное, потому что оно не сообщается с другими океанами и морями и не может рассказать им о своих проблемах. Поэтому оно хочет поговорить хотя бы с вами, ребята. Больше всего Каспийское море страдает от того, что люди загрязняют его и бросают в его воды все подряд. Они думают: море такое большое и сильное, ничто не может ему повредить. Но они ошибаются! Даже взрослые, например, наши мамы и папы, такие большие и сильные, могут заболеть и нуждаться в любви и заботе, чтобы выздороветь. Мы должны позаботиться о Каспийском море, потому что оно прекрасно, оно заслуживает быть чистым. Кроме того, красочные рыбы и другие удивительные создания, живущие в море, помогают нам понять, что мы не одни на белом свете, мы делим это замечательное море с другими. Но Каспийское море скрывает и другие сокровища. Например, в нем есть нефть и газ, которые, если их правильно использовать, не будут загрязнять море и принесут людям большую пользу. Множество вещей в нашем мире производится из нефти и газа. Это и бензин, и топливо для самолетов, и карандаши, и пластик, и шины, и нейлон и еще очень много всего.

- Давайте сделаем Каспий чистым для нас и наших детей!
- Программа охраны окружающей среды Каспийского региона
- http://www.caspianenvironment.org

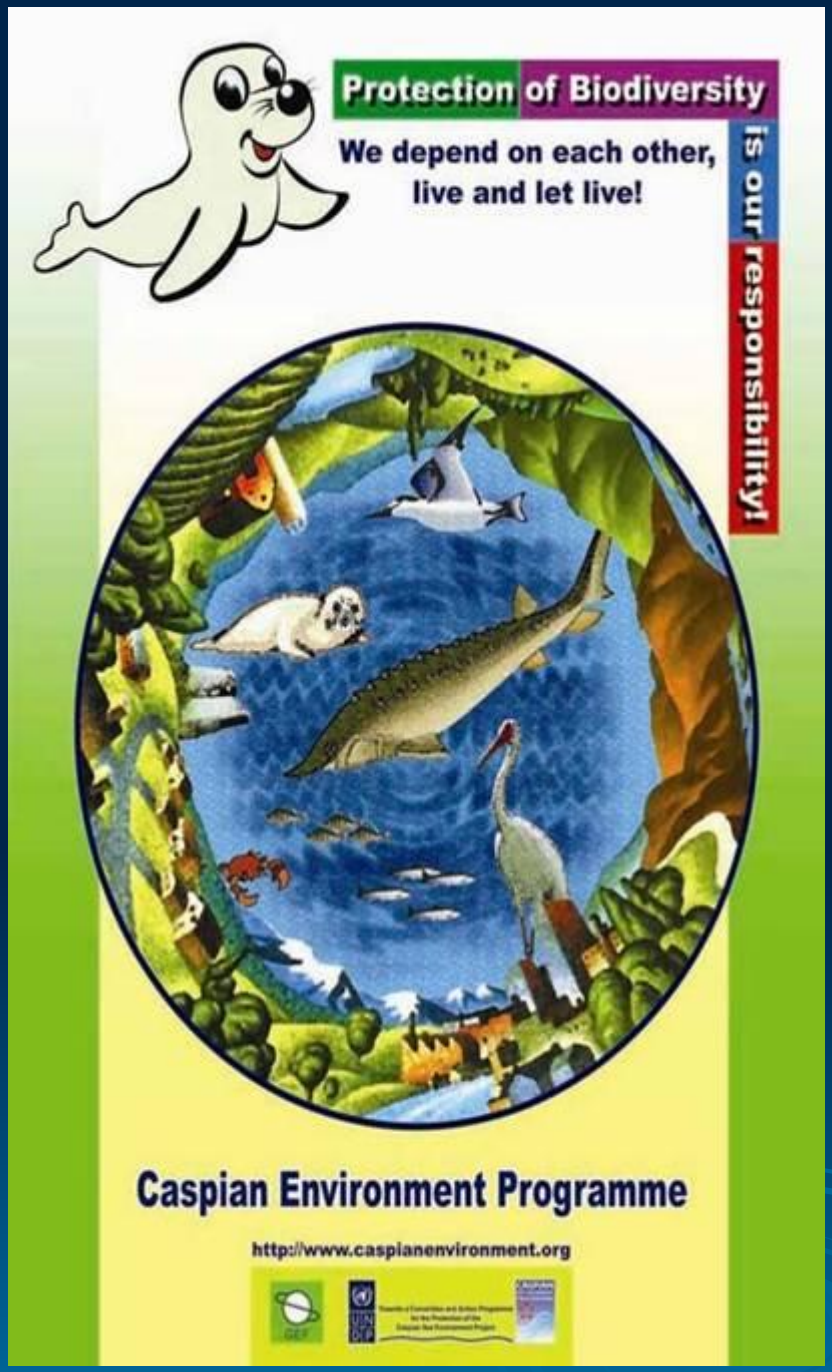

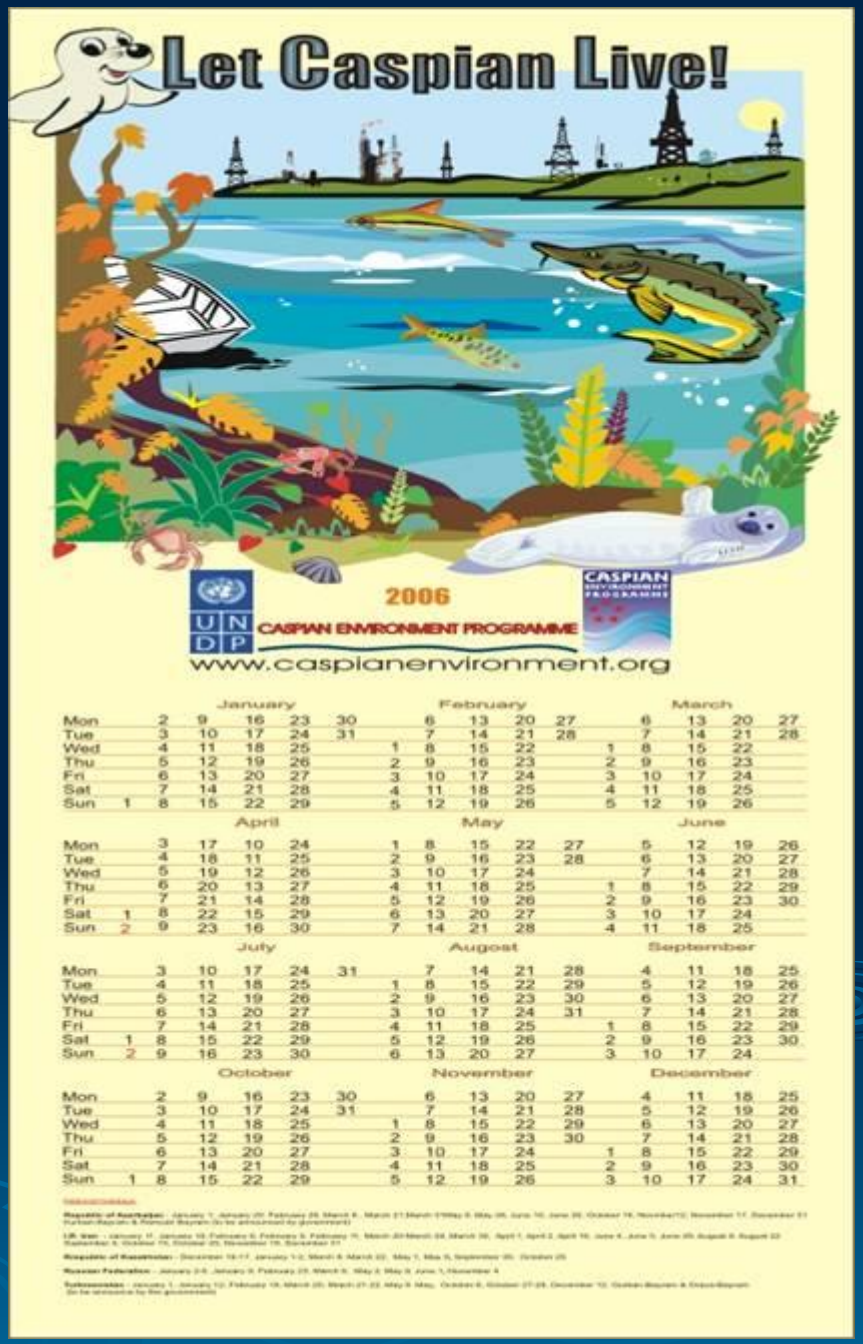

	January	February	March
Mon	2 9 16 23 30	6 13 20 27	6 13 20 27
Tue	3 10 17 24 31	7 14 21 28	7 14 21 28
Wed	4 11 18 25	1 8 15 22	1 8 15 22
Thu	5 12 19 26	2 9 16 23	2 9 16 23
Fri	6 13 20 27	3 10 17 24	3 10 17 24
Sat	7 14 21 28	4 11 18 25	4 11 18 25
Sun	1 8 15 22 29	5 12 19 26	5 12 19 26

	April	May	June
Mon	3 17 10 24	1 8 15 22 27	5 12 19 26
Tue	4 18 11 25	2 9 16 23 28	6 13 20 27
Wed	5 19 12 26	3 10 17 24	7 14 21 28
Thu	6 20 13 27	4 11 18 25	1 8 15 22 29
Fri	7 21 14 28	5 12 19 26	2 9 16 23 30
Sat	1 8 22 15 29	6 13 20 27	3 10 17 24
Sun	2 9 23 16 30	7 14 21 28	4 11 18 25

	July	August	September
Mon	3 10 17 24 31	7 14 21 28	4 11 18 25
Tue	4 11 18 25	1 8 15 22 29	5 12 19 26
Wed	5 12 19 26	2 9 16 23 30	6 13 20 27
Thu	6 13 20 27	3 10 17 24 31	7 14 21 28
Fri	7 14 21 28	4 11 18 25	1 8 15 22 29
Sat	1 8 15 22 29	5 12 19 26	2 9 16 23 30
Sun	2 9 16 23 30	6 13 20 27	3 10 17 24

	October	November	December
Mon	2 9 16 23 30	6 13 20 27	4 11 18 25
Tue	3 10 17 24 31	7 14 21 28	5 12 19 26
Wed	4 11 18 25	1 8 15 22 29	6 13 20 27
Thu	5 12 19 26	2 9 16 23 30	7 14 21 28
Fri	6 13 20 27	3 10 17 24	1 8 15 22 29
Sat	7 14 21 28	4 11 18 25	2 9 16 23 30
Sun	1 8 15 22 29	5 12 19 26	3 10 17 24 31

- Защита биоразнообразия – это наше дело!
- Мы зависим друг от друга
- Живите и дайте жить другим!
- Программа охраны окружающей среды Каспийского региона
- http://www.caspianenvironment.org

- Пусть Каспий живет и процветает!
- 2006

- Программа охраны окружающей среды Каспийского региона
- http://www.caspianenvironment.org

Выполнение решений Тегеранской Конвенции

- **В июне 1995 года международная конференция в Тегеране подтвердила намерение пяти стран сотрудничать в деле охраны окружающей среды, независимо от правового статуса Каспийского моря.**
- **В мае 1998 г. в Рамсаре, первый Координационный комитет начал реализацию Программы по охране окружающей среды Каспийского региона, поддержанную Европейским советом/ТАСИС, агентствами ООН, Всемирным Банком и Глобальным экологическим фондом.**
- **Одним из основных результатов выполнения Программы по охране окружающей среды Каспийского региона стала разработка рамочной Конвенции по защите морской среды Каспийского моря.**
- **В последующие годы были проведены девять рабочих встреч для обсуждения и изменения текста Рамочной Конвенции по защите морской среды Каспийского моря (Тегеранская Конвенция), которая была подписана в ноябре 2003 г.**
- **Тегеранская Конвенция вступила в силу 12 августа 2006 г. Этот день был объявлен «Днем Каспия».**

Секретариат Конвенции

- После подписания Тегеранской Конвенции в 2003 г. офис ЮНЕП временно исполнял обязанности секретариата.
- Были представлены три предложения по размещению постоянного секретариата, эти предложения исходили от прибрежных стран Каспийского региона (Азербайджанской Республики, Исламской Республики Иран и Российской Федерации).
- Политические переговоры продолжаются. Требуется заключение «пакетного соглашения».
- На первой конференции стран Каспийского региона в Баку в апреле 2006 г. не было выработано решение о размещении постоянного секретариата.
- Предполагается , что окончательное решение о размещении постоянного секретариата будет принято на второй конференции стран-участниц, которая должна быть проведена в Исламской Республике Иран к лету 2008 г.

Вторая конференция стран-участниц будет проведена в Исламской Республике Иран летом 2008 г.

- Должно быть решено несколько вопросов, проведены переговоры по окончательному варианту текстов трех соглашений: Борьба с загрязнением моря береговыми источниками; Трансграничные проблемы и оценка воздействий на окружающую среду; Сохранение биоразнообразия.
- Есть надежда, что на Конференции II будет подписан Протокол о готовности региона к принятию мер по ликвидации последствий разливов и сотрудничеству в области борьбы с нефтяными загрязнениями.
- Решение о размещении постоянного Секретариата и соглашение по вопросам финансирования
- Согласование Конвенции и Программы охраны окружающей среды Каспийского региона
- Другие протоколы

Плодотворные усилия стран каспийского региона, направленные на организацию международного и регионального сотрудничества:

- **Алма-Атинская декларация от 21 декабря 1991, подписанная четырьмя странами СНГ, с подтверждением намерений продолжать выполнение международных обязательств СССР.**
- **Тегеранское коммюнике, принятое в октябре 1992 г., подтверждает обязательства государств по сотрудничеству в области управления охраной окружающей среды Каспийского региона.**
- **Астраханское коммюнике 1993 г. подчеркивало необходимость усиления сотрудничества в вопросах охраны окружающей среды.**
- **Решения Алма-атинской декларации о сотрудничестве в области защиты окружающей среды (май, 1994 г.)**
  - **Принятые решения подтверждают необходимость совместного выполнения требований Конвенции по биоразнообразию, необходимость разработки проекта по защите биоразнообразия Касписского моря и прибрежной зоны, сотрудничества в вопросах защиты морской экологии и устойчивого управления природными ресурсами.**
  - **В Алма-атинской декларации прозвучали призывы к международной общественности поддержать реализацию экологической программы.**

Позитивные инициативы (продолжение):

- В июне 1995 года международная конференция в Тегеране подтвердила решимость пяти стран наладить сотрудничество в области охраны окружающей среды, вне зависимости от правового статуса Каспийского моря.
- В мае 1998 г. в Рамсаре первый координационный комитет приступил к реализации Программы охраны окружающей среды Каспийского региона; было принято решение о том, что в течение первых четырех лет отделение по координации действий по Программе будет базироваться в Азербайджанской Республике в г. Баку; началось выполнение Программы при поддержке со стороны ЕС/ТАСИС, агентств ООН, Всемирного Банка и Глобального экологического фонда.

Каспийское море: Восстановление истощенных рыбных запасов; укрепление региональной структуры постоянного управления охраной окружающей среды

- Идентификационная форма проекта и грант на подготовку проекта утверждены Исполнительным Директором ГЭФ, февраль 2008 г.
- Грант на подготовку проекта, апрель-сентябрь 2008 г.
- Начало реализации Программы охраны окружающей среды Каспийского

Посетите сайт Программы охраны окружающей среды Каспийского региона

www.caspianenvironment.org