

# Урок по обществознанию на тему: «Демография современной России»



Презентацию составила  
учитель истории и  
обществознания  
МОУ города Кургана «СОШ  
№56»  
Кашина И,В,

# Содержание:

1. Что такое демография
2. Критерии оценки демографической ситуации
  - 2.1. Рождаемость как критерий оценки
    - 2.1.1. Динамика рождаемости населения России
  - 2.2. Смертность и средняя продолжительность жизни как критерии оценки
    - 2.2.1. Динамика средней ожидаемой продолжительности жизни для новорожденных в России.
  - 2.3. Уровень естественного прироста как критерий оценки
    - 2.3.1. Изменение численности населения России между переписями 1989 и 2002 годов и последующие после переписи годы
  - 2.4. Половозрастная структура населения как критерий оценки
3. Вывод по современной демографической ситуации
4. Демографическая политика в России



# Цели проекта:

- Проанализировать нынешнюю демографическую ситуацию в России на основе имеющихся статистических данных
- Выявить негативные тенденции демографической ситуации в России, оценить ситуацию
- Определить, как Правительство РФ решает демографические проблемы
- Познакомить учащихся со сделанными выводами по теме

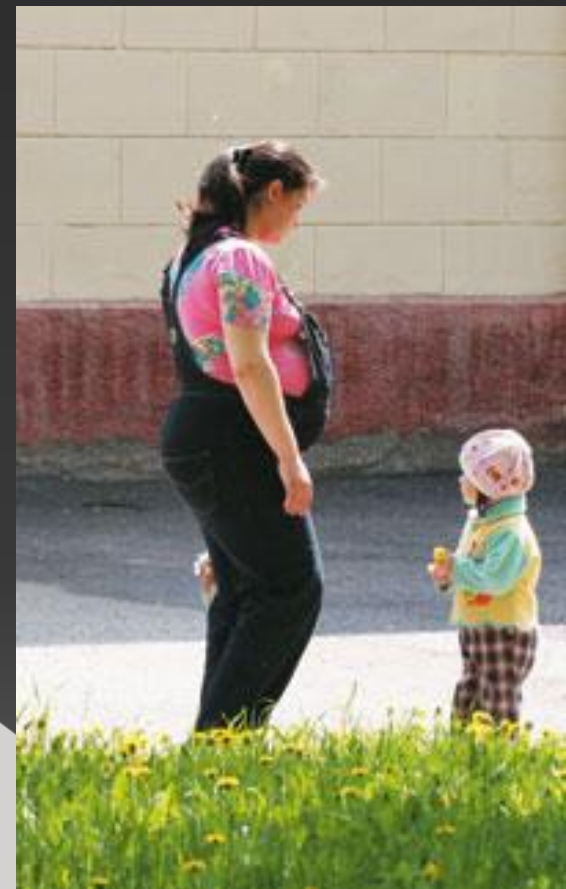



«Для общества интерес и значение переписи в том, сто она дает ему зеркало, в которое, хочешь – не хочешь, посмотрится все общество и каждый из нас».

Лев Николаевич Толстой



# Что такое демография

- Демография — наука о закономерностях воспроизводства населения, о зависимости его характера от социально-экономических, природных условий, миграции, изучающая численность, территориальное размещение и состав населения, их изменения, причины и следствия этих изменений и дающая рекомендации по их улучшению.



# Критерии оценки демографической ситуации

- Демографическая ситуация, воспроизводство населения, его состояние и динамика оцениваются:
  - по уровням рождаемости и смертности;
  - по разности между ними — уровню естественного прироста;
  - а также по двум дополнительным показателям — уровню брачности (разводимости) и состоянию половозрастной структуры, которая оказывает активное влияние как на состояние демографических процессов, так и на величину большинства демографических показателей.



# Рождаемость как критерий оценки

- Для измерения уровня рождаемости в демографии используется система показателей.
- Наиболее простой из них — общий коэффициент рождаемости, т.е. число родившихся живыми за календарный год в расчете на 1000 среднегодовой численности жителей.
- Наиболее точный — суммарный коэффициент рождаемости (СКР), т.е. число живорождений в расчете на 1 женщину в среднем за всю жизнь.
- Как ни покажется странным, в России, где уровень смертности далек от благополучия, пороговая величина СКР почти не отличается от «японской». Это обстоятельство указывает на незначительное влияние нынешнего уровня смертности на уровень воспроизводства населения.



# Динамика рождаемости населения России

Годы	Число родившихся (тыс.)
1990	1 988 858
1995	1 363 806
1996	1 304 638
1997	1 259 943
1998	1 283 292
1999	1 214 689
2000	1 266 800
2001	1 311 604
2002	1 397 000
2003	1 477 300
2004	1 508 000





# Смертность и средняя продолжительность жизни как критерий оценки

- Для измерения уровня смертности, так же как и рождаемости, используется система показателей, в которой самый простой показатель — общий коэффициент смертности — число умерших в календарном году в расчете на 1000 человек среднегодового населения, а самый наилучший (точный) показатель — средняя ожидаемая продолжительность предстоящей жизни при рождении.

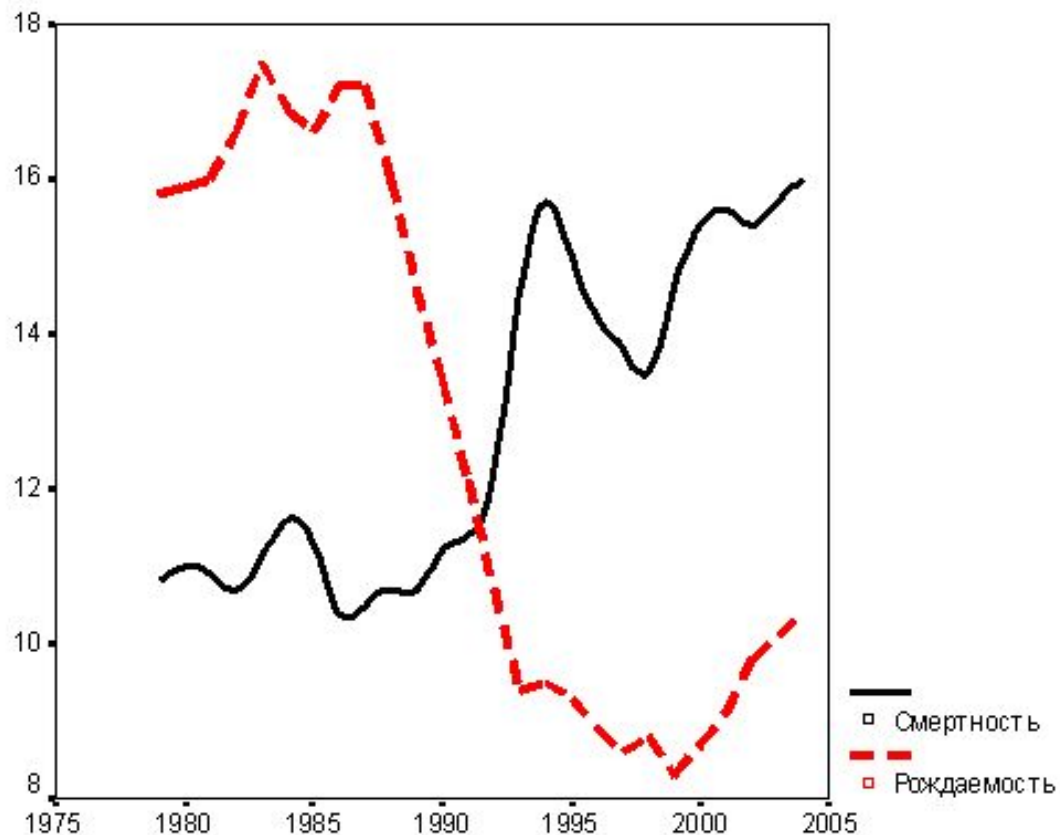

# Динамика средней ожидаемой продолжительности жизни (число лет) для новорожденных в России.

Годы	Все население	
	Мужчины	Женщины
1958-1959	62,99	71,45
1964-1965	64,60	73,34
1978-1979	61,66	73,11
1988	64,80	74,43
1992	62,02	73,75
1995	58,27	71,70
1998	61,30	72,93
2001	58,96	72,34
2003	58,82	71,99



# Уровень естественного прироста как критерий оценки

Федеральные округа	Общий прирост населения	Естественный прирост	Миграционный прирост
Центральный	-1 457	-2 778	1 321
Северо-Западный	-813	-893	80
Южный	-57	-474	417
Приволжский	-556	-1 375	819
Уральский	-137	-420	283
Сибирский	-612	-715	103
Дальневосточный	-765	-146	-619

# Изменение численности населения России между переписями 1989 и 2002 годов и последующие после переписи годы

- За межпереписной период численность населения России сократилась на 1 855 138 человек, или на 1,3%

Годы	Городское и сельское население, чел.	Городское население, чел.	Сельское население, чел.	Доля (%) городского населения
1989	147 021 869	107 959 002	39 062 867	73,43
1992	148 325 632	109 208 801	39 116 831	73,63
2002	145 166 731	106 429 049	38 737 682	73,32





# Половозрастная структура населения как критерий оценки

- В XX веке соотношение полов в нашей стране сильно деформировалось. Это было следствием разрушительных катаклизмов, которые пришлось пережить народу, больших потерь мужского населения. Сразу же после окончания Второй мировой войны, в 1946 г., число женщин превышало число мужчин на 33,9%.

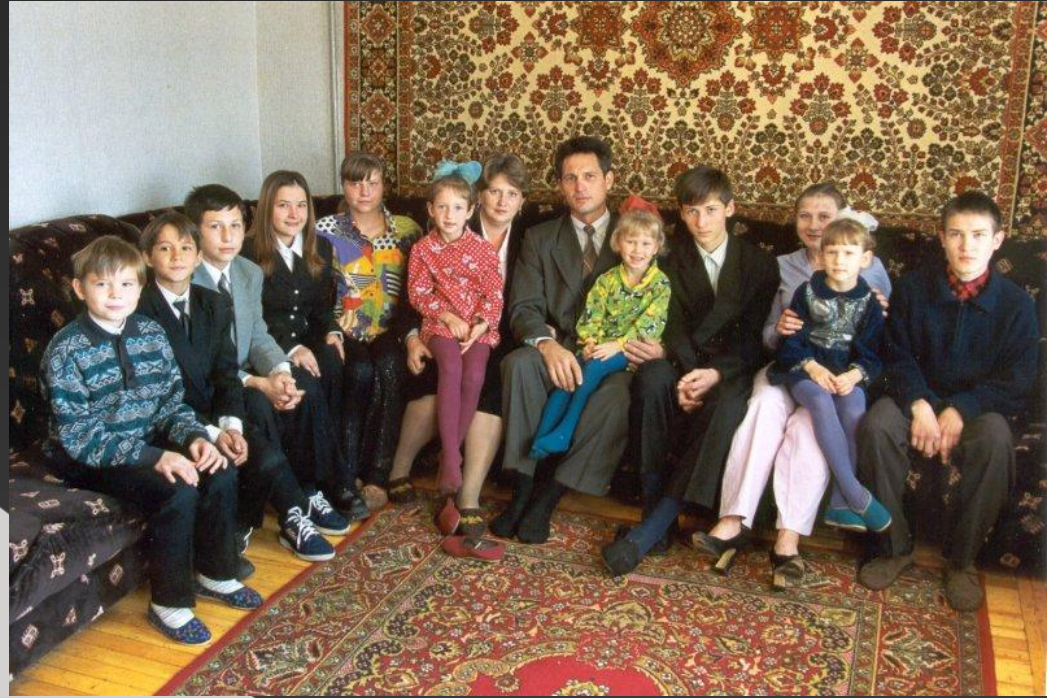

- Чем выше уровень рождаемости, тем в среднем моложе население и наоборот, чем больше в населении удельный вес молодежи, тем выше, при прочих равных условиях, уровень рождаемости.

- За межпереписной период изменилась и возрастная структура населения России. Она продолжала ухудшаться, т.е. стареть. Самым важным изменением возрастной структуры можно определить тот факт, что впервые за всю историю нашей страны удельный вес населения пожилых возрастов превысил удельный вес детей.

Регион	Годы переписей населения	Женское население (в расчете на 1000 мужчин)
Российская Федерация	1989	1 140
	2002	1 147

Половая структура населения

Возрастная структура населения

Регион	Годы переписей	Численность населения (всего, тыс. чел.)	В том числе в возрасте:		
			(1) — моложе трудоспособного;	(2) — в трудоспособном;	(3) — старше трудоспособного
			(1)	(2)	(3)
Российская Федерация	1989	146 937	35 995	83 746	27 196
	2002	145 167	26 327	88 942	29 778

# Вывод по современной демографической ситуации

- Таким образом, ситуацию, которая сложилась с народонаселением в России в настоящее время, специалисты оценивают как депопуляцию – сниженное воспроизводство и сокращение численности населения, с отрицательным естественным приростом.
- Социальные последствия депопуляции связаны с перспективой сокращения трудового потенциала, падения экономической активности населения.



# Демографическая политика в России

- Демографическая политика – целенаправленная деятельность государства и иных социальных институтов в сфере регулирования процессов воспроизводства населения.
- В «Концепции демографического развития Российской Федерации на период до 2015 года», одобренной Правительством России в сентябре 2002 г., говорится, что «целями демографического развития РФ являются стабилизация численности населения и формирование предпосылок к последующему демографическому росту».
- Демографическая политика призвана содействовать формированию желательного для общества типа воспроизводства населения, сохранению или изменению тенденций в области динамики рождаемости, смертности, семейного состава, расселения, внутренней и внешней миграции, качественных характеристик населения.

