Дергачи, Дергачи, ты - Россия моя…

НАША МАЛАЯ РОДИНА-
ДЕРГАЧЕВСКИЙ РАЙОН,
СКОЛЬКО ТРОПОК ЗДЕСЬ ПРОЙДЕНО,
ЕЩЁ БОЛЬШЕ ПРОЙДЕМ.
И.БИКБУЛАТОВ

История Возникновения

- Дергачи – один из старейших населенных пунктов Саратовского Заволжья. Возникнув в конце XVIII века, как поселение свободных крестьян, никогда не знавших крепостного гнета, село росло и экономически крепло. Только в середине XIX века, с переходом всего Саратовского Заволжья в административное подчинение Самарской губернии, за селом остается одно название – Дергачи.

Население

- В 1839 году в селе проживало 3398 жителей, было 2 церкви, в училище для обучения крестьянских мальчиков обучалось 50 детей. На протяжении XIX и первой четверти XX веков продолжается интенсивный рост численности населения Дергачевского края и площади обрабатываемой земли.

Мигранты в дергачах

- В Заволжье ехали и шли пешком свободные крестьяне из разрядов экономических, ясашных, пахотных, черносошных, однодворцы удельные; помещики переселяли сюда своих крепостных; здесь скрывались от преследования властей беглые, сектанты; по Манифестам Екатерины II приезжали иностранцы.

Рязано- Уральская железная дорога

- Новый толчок экономическому развитию дала Рязано- Уральская железная дорога: участок Покровск- Уральск, прошедший через Дергачи, был открыт осенью 1894 года.

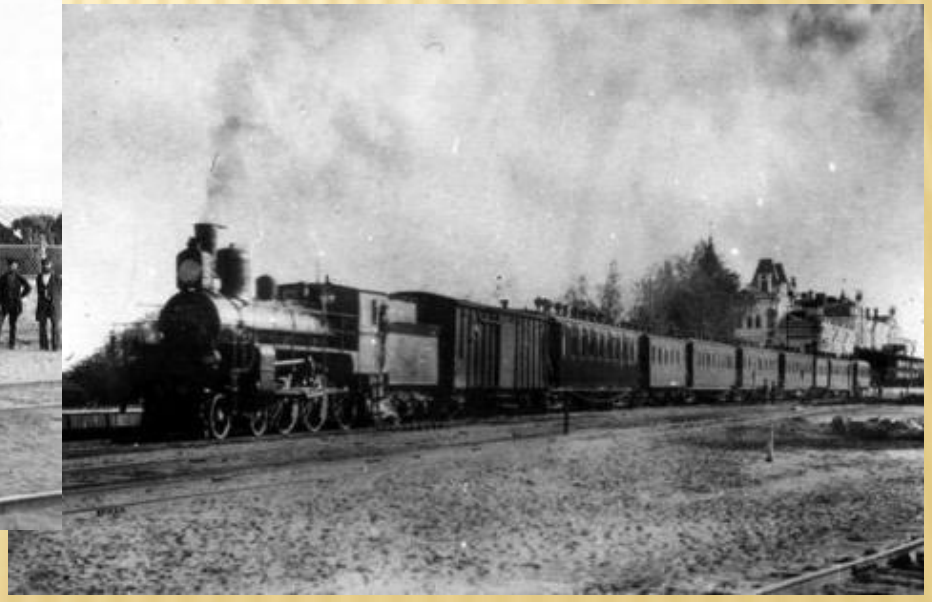

Промышленность Дергачей к 1900 году

- В 1900 году в селе работали: кирпичный завод, 2 кожевенных завода, 9 овчинных мастерских, паровая мукомольная мельница, 30 ветряных мельниц. Позже число механических предприятий неуклонно росло: мельницы, маслобойки, лесопильные склады и т.д.

Торговля

- Дергачевские купцы торговали всем: от восточных сладостей до нефтепродуктов, от строевого леса до сельхозмашин. Постоянно были открыты магазины Колтунова, Моркова, Гусева, Бельянского, Янкунаса и др. Ежегодно в Дергачах проходили 3 ярмарки, которые длились от 3 до 10 дней. На них наряду с привозными товарами продавались свои: сено, зерно, мука, скот, шерсть, шкуры, масло и т.д. Все владельцы отправляли на продажу и в другие села и города уезда и губернии, г.Саратов.

Храм во имя Святого Михаила Архангела

- В 1904 году был построен храм во имя Святого Михаила Архангела, и освещен в 1909 году. Архитектором был Ю. Терликов. Средства на постройку храма собирали с 1895 года все прихожане.. В 1936 году церковь закрыли, во время Великой Отечественной войны использовали под склад. В 1947 году службы возобновились.

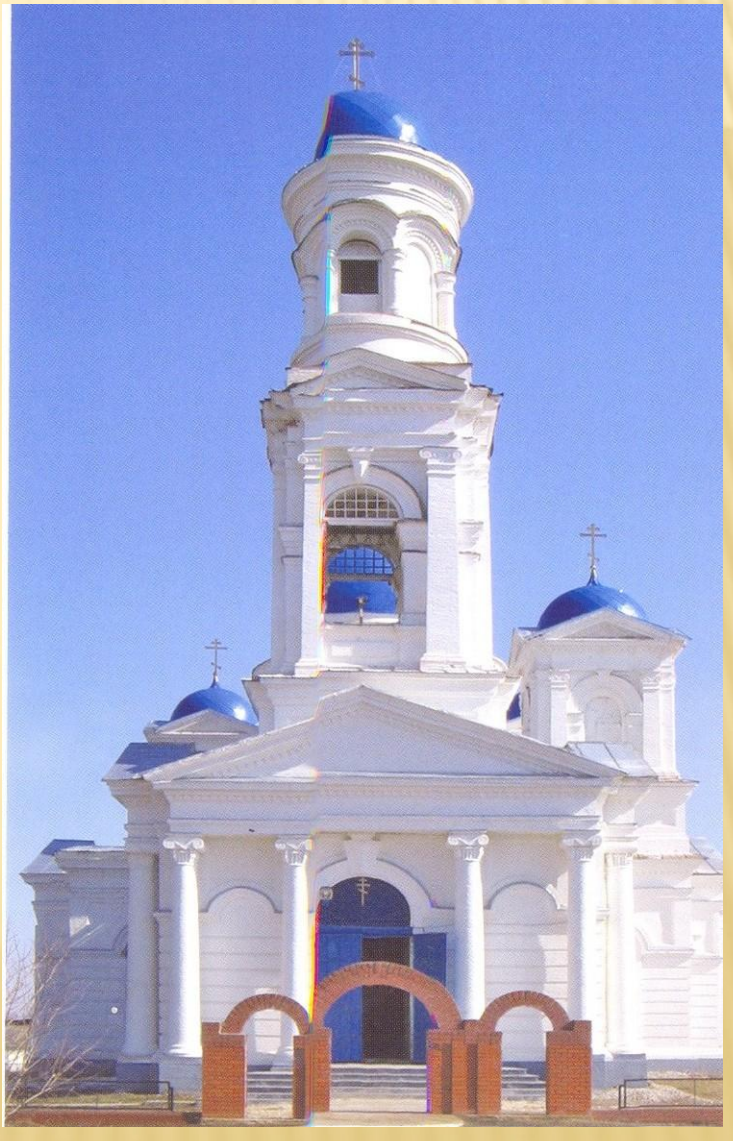

История развития

- К 1910 году в Дергачах проживало 10225 человек, и население продолжало увеличиваться.
- С 1919 года Заволжье снова стало относиться к Саратовской губернии.

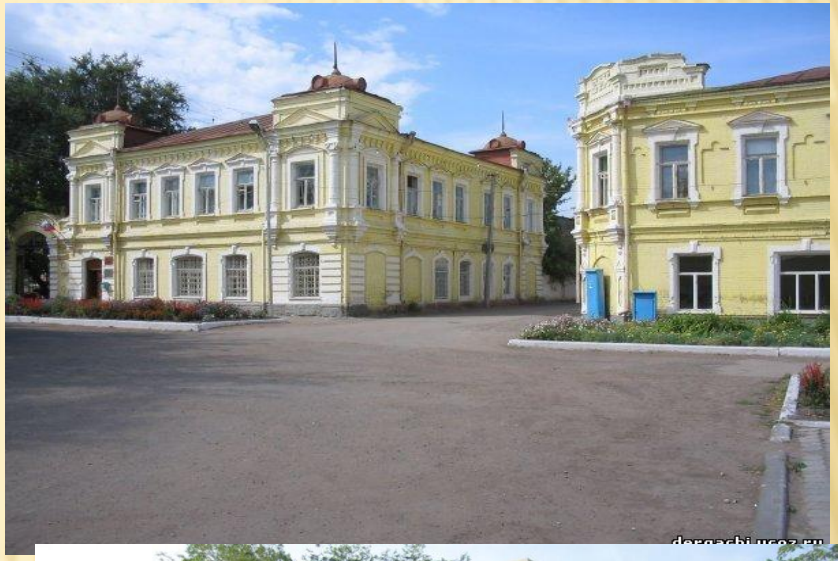

- В 1921 году Дергачи становятся уездным городом, с 1924 по 1928 годы Дергачевская волость вновь вошла в состав Новоузенского уезда. В 1928 году образован Дергачевский район, границы которого еще не раз изменялись. На тот год в районе было 2 совхоза, 2 коммуны, 207 товариществ по совместной обработке земли, объединявшие 2294 крестьянских хозяйств.

Дергачи в годы Великой Отечественной Войны

- В годы Великой Отечественной войны дергачевцы героически сражались с немецкими полчищами. На фронт ушло 5328 дергачевцев, а вернулись только 1141 человек. За мужество и отвагу, бессмертие и смелость в борьбе с фашистскими захватчиками 6 нашим землякам было присвоено высокое звание Героя Советского Союза: А.Г. Наконечникову, К.Ш.Ахмерову, А Ф. Данукалову, В.Д. Доценко, В.Д Коннову, Ю.Б.Кордашенко

А.Г.Наконечников

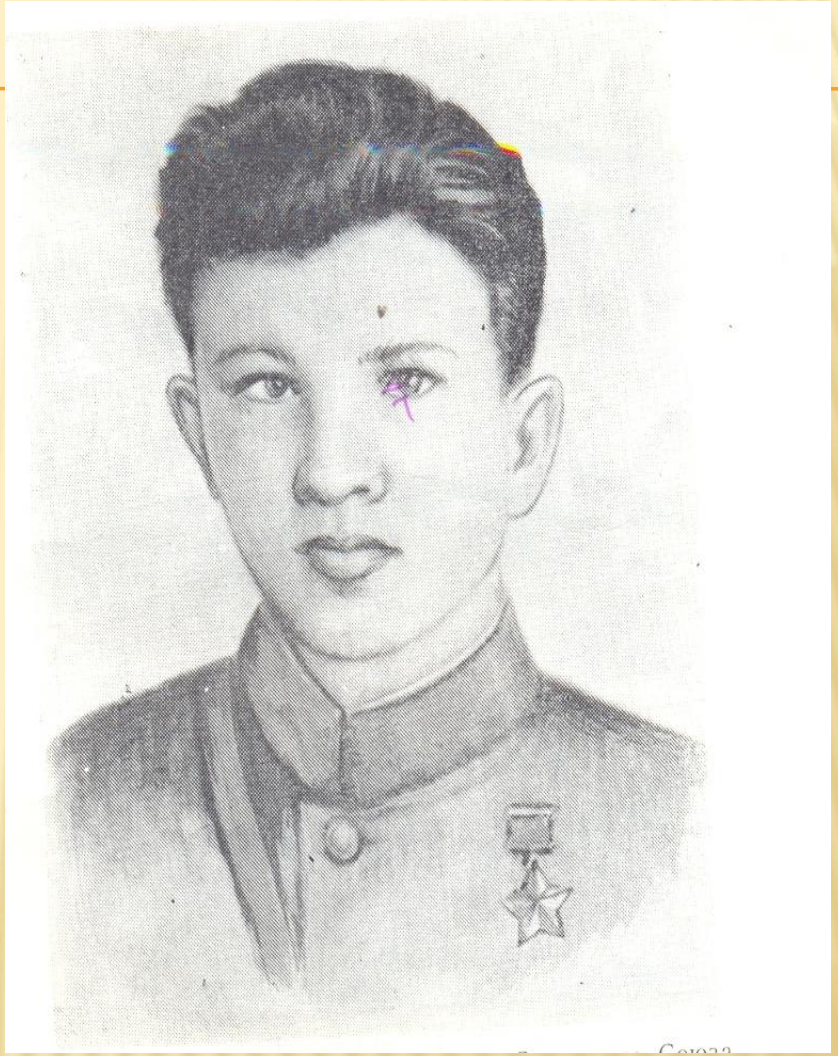

К.Ш.Ахмеров

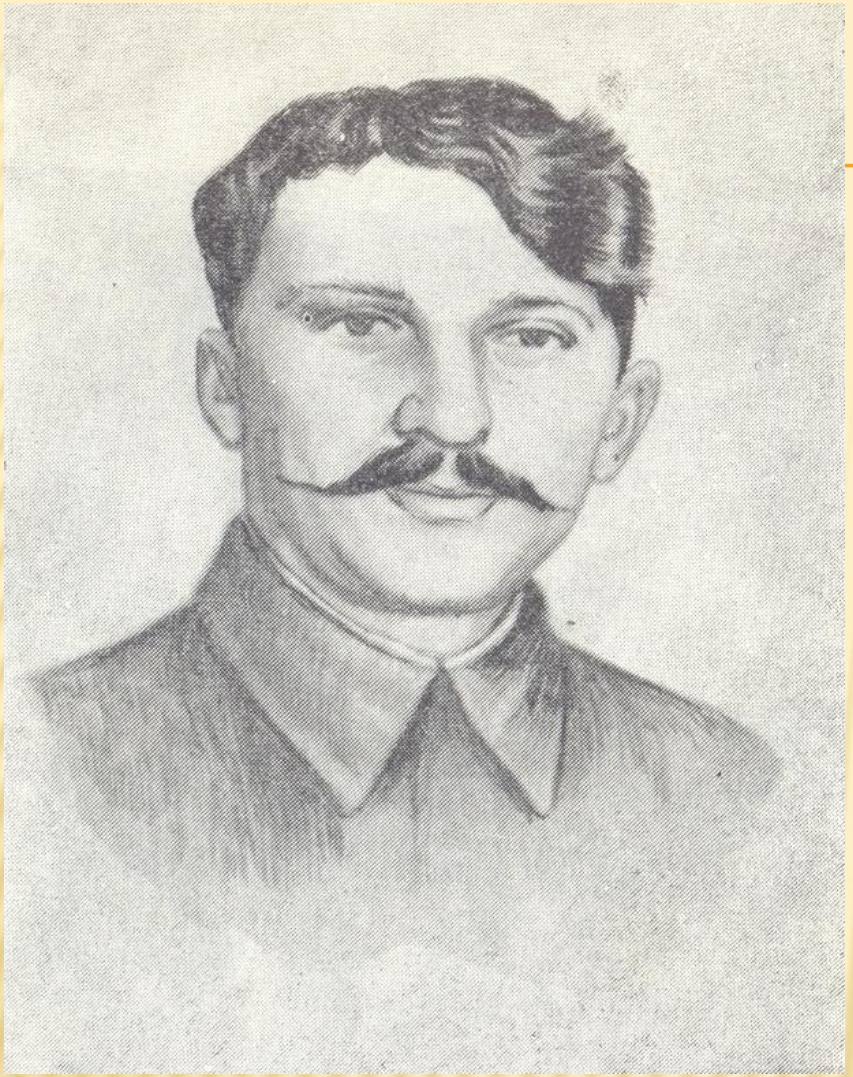

А.Ф. Данукалов

В.Д. Доценко

В.Д. Коннов

Ю.Б.Кордашенко

Памятник солдату

- В память погибшим воинам в парке победы была установлена скульптурная композиция «1941-1945. Воинам-дергачевцам, погибшим в Великой Отечественной войне». Скульпторами этого замечательного памятника были В.И. Перфилов и Н.Г. Шилов. Открытие состоялось 9 мая 1976 г.. Спустя год, 9 мая 1977 года, была открыта мемориальная доска, на которой высечены 747 фамилий дергачевцев.

Дергачи во вторую половину XX века

- Год от года старинные Дергачи становятся лучше и краше, по существу переживают второе свое рождение. Растут его микрорайоны, благоустраивают скверы, улицы, меняют свой облик села района. В 1965 году был проведен водопровод, построены двухэтажные жилые дома, асфальтировались улицы. В 90-е годы район был газифицирован. Обновлен парк, обустроен сквер «Юность».

Культурная жизнь района

- Сеть учреждений культуры района насчитывает 37 клубных учреждений, 21 библиотеку, 2 учреждения дополнительного образования детей, краеведческий музей, районный дом кино и 15 киноустановок в селах.

Образование

- Школы района активно реализуют национальный проект «Образование». Многие школы подключены к сети Интернет , них функционируют мультимедийные проекторы, приобретаются автобусы для подвоза детей из отдаленных сел.

Здравоохранение

- Действующие на сегодняшни
день программы по
здравоохранению направлен
на укрепление материально–
технической базы лечебно-
профилактических
учреждений, укомплектовани
их современным медицинск
оборудованием, транспортом
обеспечение необходимыми
медикаментами.

Гордость Дергачей

- Богата земля дергачевская талантливыми людьми: поэтами, художниками, певцами. В нашем районе замечательные учителя и культработники, врачи и руководители предприятий, строители и труженики сельского хозяйства. И труд каждого освещен любовью к родному краю!

Спасибо за Внимание!