Животный мир Волгоградской области

- Животный мир Волгоградской области разнообразен. Он состоит из представителей степей, полупустынь и лесов. На территории области обитают 68 видов млекопитающих, 17 видов пресмыкающихся, гнездится около 150 видов птиц и до 50 видов появляются во время перелета, всюду распространены насекомые, а водоемы заселены рыбами и земноводными обитателями.

- **Млекопитающие** представлены грызунами, хищниками и крупными животными. Особенно богата область грызунами (32 вида), они встречаются повсеместно. По балкам, в зарослях кустарников и на полях распространен заяц-русак. Питается главным образом травянистой растительностью, зимой объедает кору ив, боярышника, поедает сухую прошлогоднюю траву.

Заяц - русак (Длина тела 57-68 см; масса 4-6 кг, редко до 7 кг.)

- Сохранившиеся участки степей обычно заселены землероями—суслик малый, суслик крапчатый, тушканчик, слепыш, хомяк, песчанка, полевка.

слепыш

тушканчик

- Из хищных животных встречаются волки, лисицы, барсуки, хорьки и другие. Волки, лисицы живут главным образом по оврагам и балкам. Волк—самый крупный и опасный из наших хищников. В нашей области акклиматизированы европейская норка и енотовидная собака.

волк

енотовидная собака

- Из копытных животных обитают лоси, сайгаки, редко встречаются благородный и пятнистый олени, косули, кабаны. Лось—самый крупный представитель оленей. Горбоносая голова самца увенчана массивными лопатообразными рогами. Лоси живут небольшими группами и встречаются в лесных массивах северных районов области и в Волго-Ахтубинской пойме. Сайгаки обитают преимущественно в полупустынной зоне на юго-востоке области. У них короткие и тонкие ноги, горбатая морда, на голове самцов — изящные рога. Живут они стадами, быстро бегают, развивают скорость до 70 км в час. В результате осуществления охранных мероприятий численность сайгаков значительно возросла, и теперь они—предмет охотничьего промысла.

пятнистый олень

лось

- В степях и полупустынях распространены насекомоядные животные: еж и выхухоль. Выхухоль обитает лишь в поймах Дона и Волги, ведет полуводный образ жизни. Мех ее красивый, мягкий.

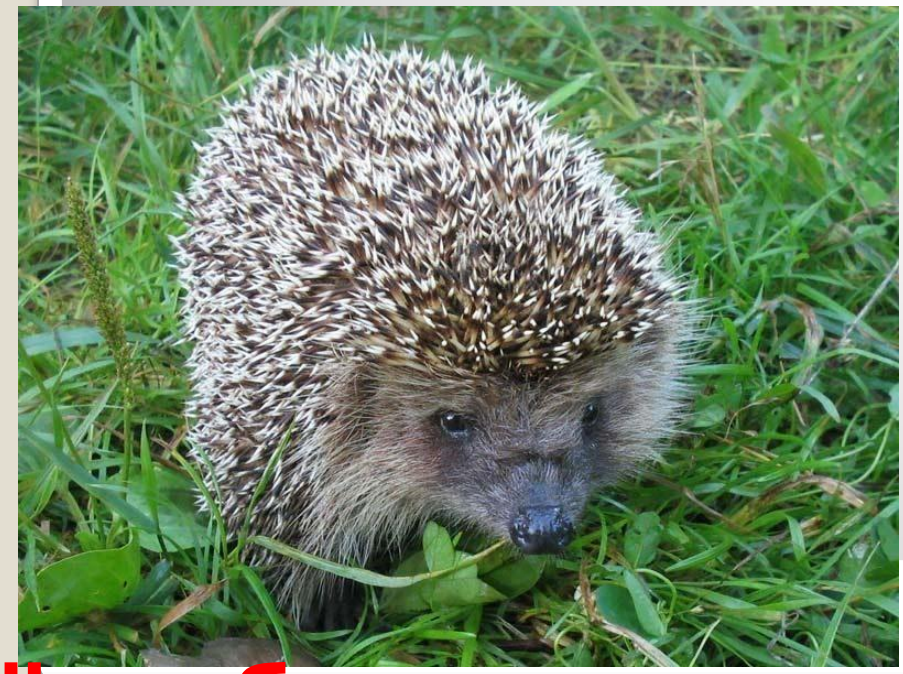

ёж обыкновенный

выхухоль

- Богата область птицами. Преобладают представители степей, полупустынь: жаворонки, дрофы, стрепеты, серые куропатки, перепела, воробьи, синицы, славки, ласточки и другие. Многие птицы, такие, как обыкновенная пустельга, луни, орлы степные, являются хищными и питаются грызунами.
- Пойменные леса, лесополосы и овраги, поросшие кустарниками и деревьями, дают приют лесным птицам—иволгам, синицам, дятлам и другим. В поймах
- рек, на озерах обитают водоплавающие птицы. Создание водохранилищ и лесополос в области способствует распространению видов, обитающих в лесах и на водоемах.
-

степной орёл

пёстрый дятел

- Повсеместно в области распространены пресмыкающиеся: ящерицы, ужи, черепахи и другие.

ящерица прыткая

уж обыкновенный

- Земноводными область небогата.

лягушка прудовая

жаба серая

- В реках, озерах, искусственных водоемах обитают рыбы, ценные в промысловом отношении: стерлядь, судак, сазан, сом. В Волге и Дону водятся осетр, белуга, сельдь, берш, окунь. Сооружение Волгоградского и Цимлянского водохранилищ изменило условия естественного размножения ценных промысловых рыб, особенно осетровых пород. Для прохождения осетровых рыб к своим нерестилищам в плотинах водохранилищ сооружены подъемники (лифты). Созданы рыбоводные заводы и рыбопитомники по искусственному воспроизводству рыбы.

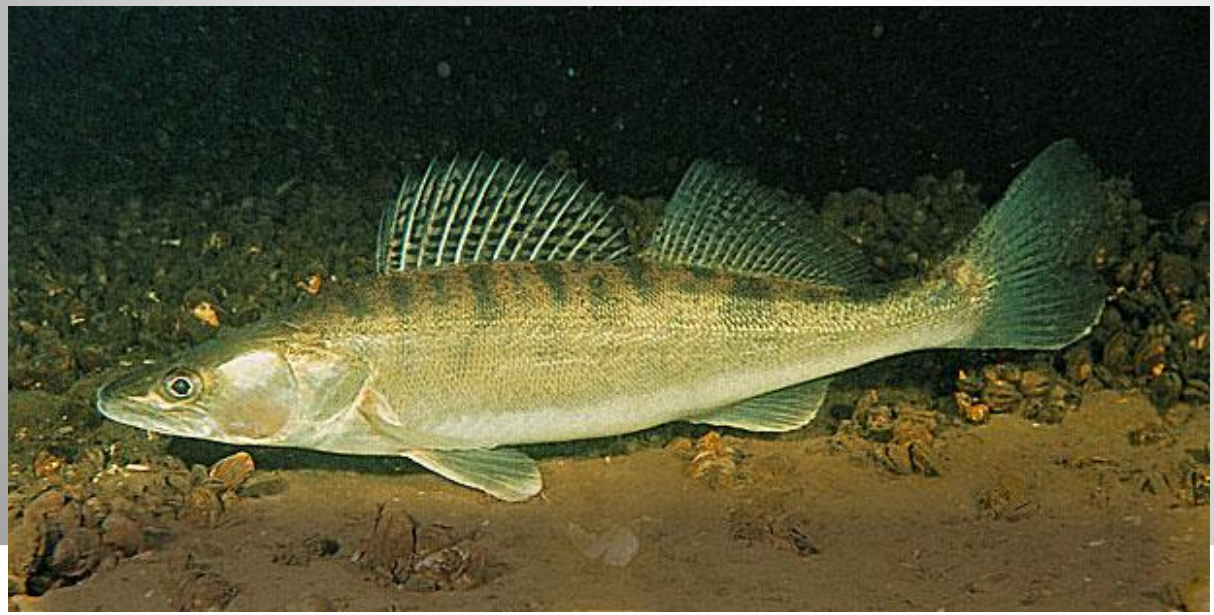

судак обыкновенный

- В нашей области очень много насекомых.

богомол

красотел пахучий

- Особенности животного мира определяются географическим положением региона на юго-востоке Русской равнины. Эта территория тысячелетиями была переходной полосой, по которой мигрировали животные

Здесь проходят границы распространения и *лесных видов* (лось, хорек лесной, выхухоль и др.)

лесной хорёк

лось

выхухоль

и пустынных видов (ушастый еж, ящерицы-круглоголовки и др.).

ушастый ёж

ящерица-круглоголовка

Встречаются даже представители африканской фауны: птицы — пустынные чернобрюхие рябки и грызуны-песчанки.

чернобрюхий рябок

песчанка

Интенсивная хозяйственная деятельность и неумеренная охота за последние столетия значительно изменили природные экосистемы, привели к исчезновению и вытеснению многих представителей лесной и степной фауны. Многие крупные дикие копытные и хищники, некоторые грызуны и птицы, обильно заселявшие территорию Волгоградской области еще в XVIII в., полностью истреблены — равнинный зубр, дикий осел-кулан, лошадь- тарпан и др.

равнинный зубр

дикий осел-кулан

лошадь- тарпан

Очень редкими в настоящее время стали степная антилопа — сайгак, степная пищуха, перевязка, европейский сурок,

сайгак

степная пищуха

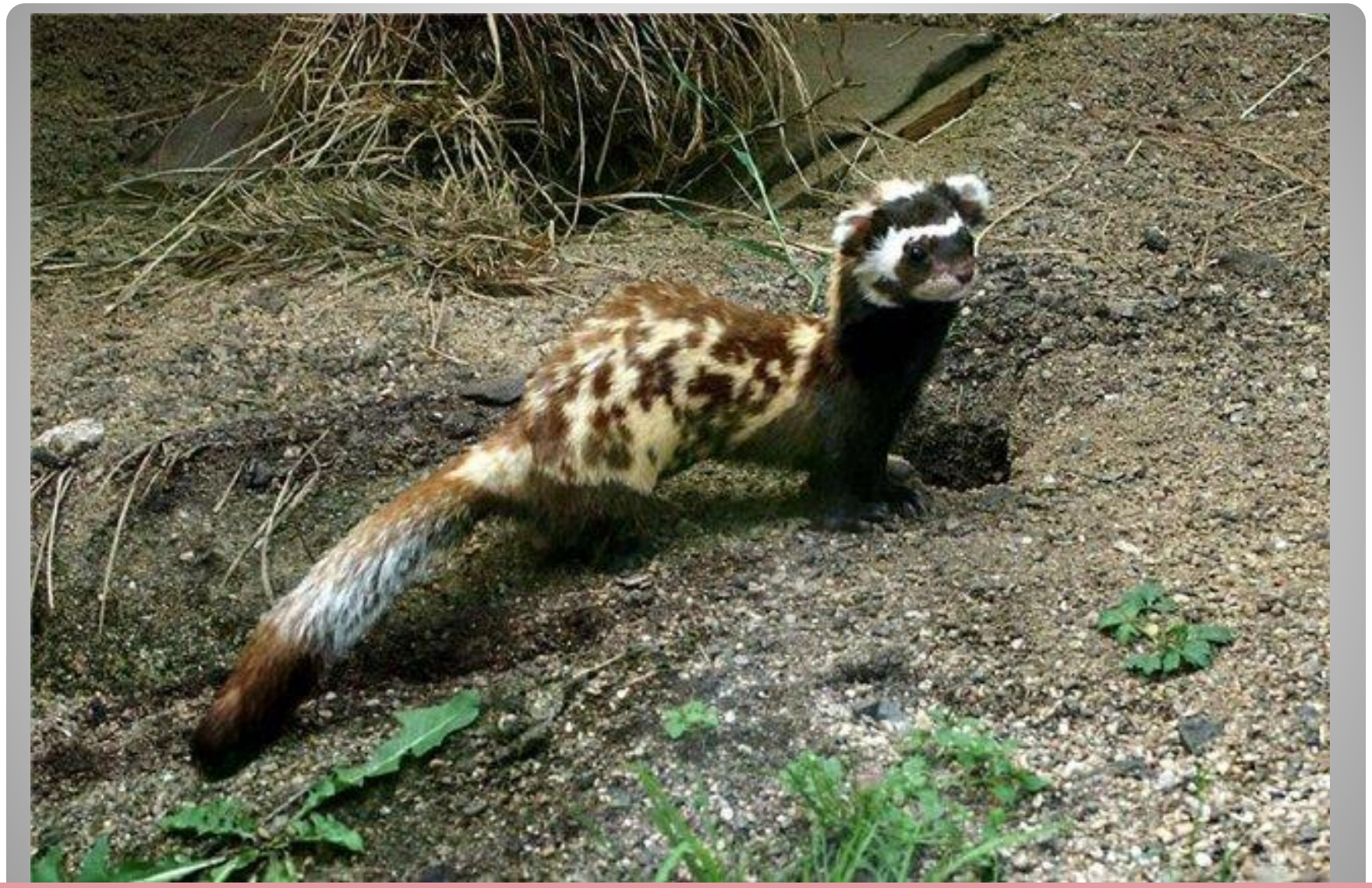

перевязка

европейский сурок

А также многочисленные в начале XX в. дрофа и стрепет, лебедь-шипун, журавли и многие хищные птицы.

дрофа

стрепет

лебедь-шипун

журавли

- Но, несмотря на активное антропогенное воздействие, животный мир нашей области уникален и разнообразен.

Используемые источники:

1. Географический атлас-справочник Волгоградской области. / Под ред. В.А. Брылева. – М.: Планета, 2012. –С. 30-31.
2. География и экология Волгоградской области: учеб. пособие для ср. шк. - 2-е изд., перераб. и доп. / авт. кол.; под общ. ред. проф. В.А. Брылева. – Волгоград: Перемена, 2005. – 260с.
3. http://volgograd-area.narod.ru
4. Фото: из интернет-источников

Составлена учителем экологии МОУ прогимназии №2 г.Волгограда Анцыперовой Т.А.

2013