# Шапки и шарфы

## Теденции моды

Презентация учителя технологии МОУ "СОШ №10" г.Йошкар-Олы Макаровой И.М.

**Разнообразные модные вязаные шапки – обязательный предмет гардероба любой девушки, хотя бы немного следящей за современными тенденциями моды. В магазине вы найдете огромное количество разнообразных моделей вязаных шапок на все случаи жизни, которые согреют вас в зимнюю стужу и ярко выделят из серой толпы.**

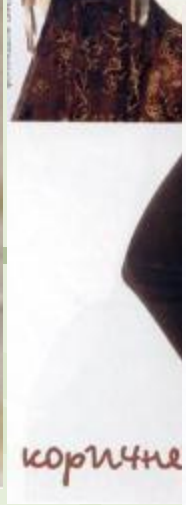

**Модный головной убор сезона осень-зима 2011-2012 – это береты. Если шапки предназначены, чтобы греть и защищать от ветров, то береты не только согреют, но и добавят кокетливости образу.**

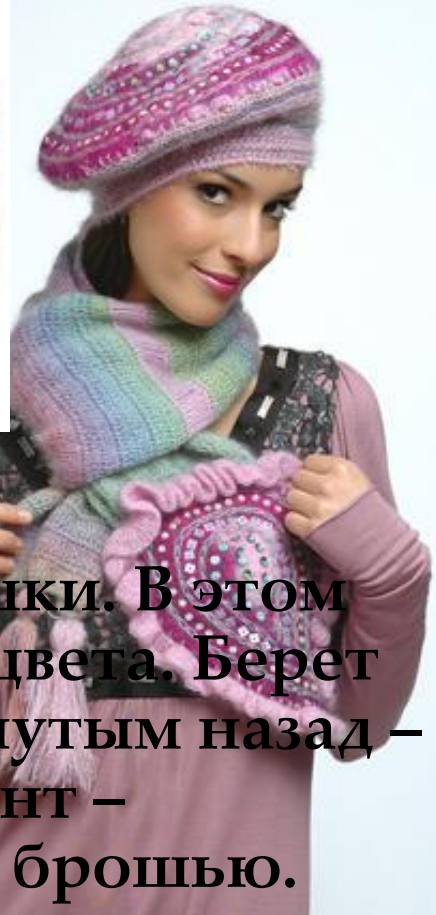

**Берет подчеркнет достоинства любой девушки. В этом сезоне особенно актуальными будут яркие цвета. Берет можно надевать набок или носить запрокинутым назад – в стиле 70-х. Эффектный и гламурный вариант – украшение берета стразами, пайетками или брошью.**

По-прежнему довольно популярен головной убор в стиле «гаврош» - кепи средних объемов и с мягкими формами, которое обычно «заламывается» на один бок. Такой ассиметричный головной убор смотрится элегантно и женственно

**Берет кремового цвета связан крючком из бамбукового волокна. Очень легкий, стильный, модный. Прекрасно сочетается с различной одеждой**

Остаются неизменно популярными вязаные шапочки. Они могут быть крупной или мелкой вязки самых разных цветов и оттенков, с орнаментом и без него. Вязаная шапочка с соответствующим шарфиком – отличное дополнение к спортивной курточке.

**Вязаные шапочки тоже могут быть украшены стразами, вышивкой и пайетками, но не стоит перебарщивать и уподобляться наряженной елке!**

**Вязаная шапка бежевого цвета. Вверху шапки помпон из меха лисы. Узоры в вязке придают ей оригинальность, а помпон из натурального меха добавит вашему образу шик. Благодаря нейтральному цвету прекрасно сочетается с различной одеждой**

**Вязаная шапка светло - бежевого цвета. Шапка необычной крупной вязки. Крупный декоративный вязаный цветок является прекрасным украшением, придает шапке женственность**

**Вязаная шапка с рисунками интересной и оригинальной расцветки в сочетании с черным цветом разнообразит однотонный гардероб.**

**Вязаная шапка – не только модная тенденция, но и очень практичная вещь. Выберите себе модную вязаную шапку и вы не замерзните даже в мороз.**

**Выбирают шапку, подходящую по цвету и фасону для вашего наряда. Лучше остановить выбор на комплекте шапка и шарф, сделанным в одной цветовой гамме.**

**Новая тенденция: в моду входят очаровательные вязаные большие шарфы, которые были популярны в прошлом. Это вязаное чудо (что-то среднее между обычным шарфом и лыжной шапочкой, которая прикрывает голову и лицо) отнимает пальму первенства у обычных вязаных шапочек и больших меховых шапок, которые сейчас в моде.**

Принцип остался тот же: замотаться с головой. Новые модели таких шарфов выглядят очень романтично. Они стали мягкими, теплыми и очень меланхолическими. Теперь замотаться в большой шарф уже не считается кошмаром и безвкусием. Закрывая лицо шарфом, мы приобретаем шарм русской матрешки. Кроме того, что это становится модным и красивым, это еще и очень практично: у вас закрыты лицо и шея. Эта тенденция появилась как раз вовремя: она смягчает резкую тенденцию к образу девочки-сорванца, которая царит сегодня в мире моды.

**Такие большие вязаные шарфы можно смело носить с любой городской зимней одеждой. Они станут превосходной заменой традиционному меху, при этом сохранят неповторимость вашего наряда.**

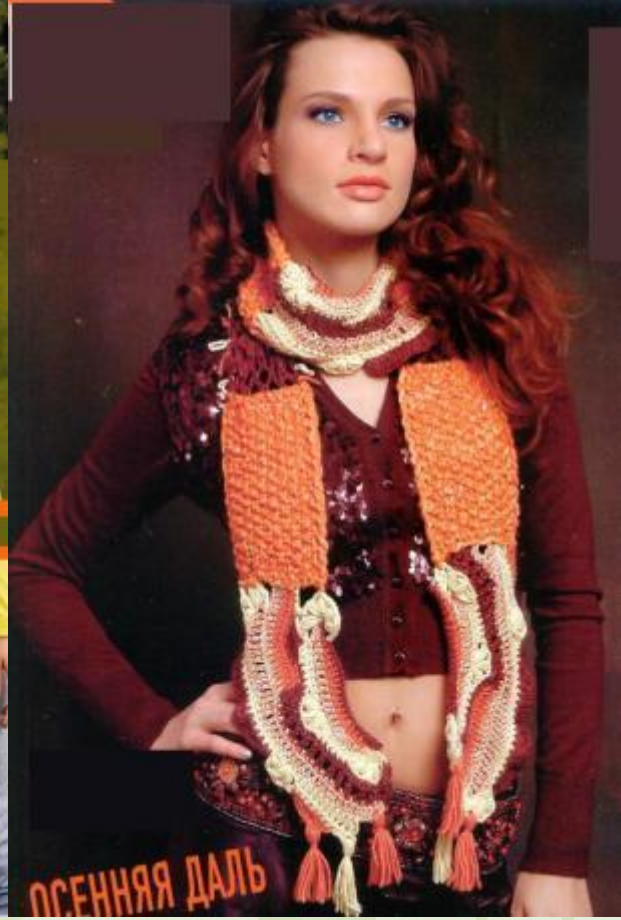


**Эти шарфы можно сочетать и с откровенным кружевом, и с коктейльным платьем.**

**Попробуйте «поиграть» с вязаными полосками и шнурами: может получиться очень оригинальный и неожиданный шарф!**

**Однако, не стоит забывать, что вязаные шапки можно носить не только в холодное время года, но и летом. Уже несколько весенне-летних сезонов подряд особо актуальными являются шапочки, вязанные из хлопка, в том числе хлопковые береты, кепки и прочие не менее оригинальные головные уборы.**

**Ещё один аксессуар – сумка, без которой невозможен ни один ансамбль. Она тоже должна составлять единыйкомплект.**

И на последок хочется отметить, что абсолютно все зимние вязанные шапки требуют соответствующего ухода. Все зависит от того, из какой именно нити связаны шапки, каковы особенности пряжи и велика ли ее способность противостоять негативным воздействиям. Например, шапки из чистой шерсти необходимо стирать (как, впрочем, и хранить) с особенной осторожностью. Неправильно выстиранные в машине вязаные шапки могут запросто превратиться в одежку для куклы или, напротив, растянуться, потерять форму и т.д.

**Вязаные шапки и шарфы лучше стирать вручную (в воде соответствующей температуры) и только специально предназначенными для этого средствами. Такая стирка не займет много времени, зато сохранит изделие в первоначальном виде.**

**Вязаные вещи модны были всегда, а вязаная мода 2010 – это будущее, с новыми дизайнами, моделями, схемами. Красивые вязаные вещи украшают нас и дарят ощущение нежности и уюта.**

***Шарф:*** окончательные размеры приблизительно 30 см*120 см
материалы DROPS Eskimo 300 гр цвет №36, спицы 9 мм, крючок 9 мм.
***Шапка:*** окончательные размеры 56/58 см объема головы
материалы DROPS Eskimo 300 гр цвет №36, спицы 8 мм,
или подходящие по плотности

**Шарф**
*Образец* 10 петель*22 ряда платочной вязкой = 10*10 см
Платочная вязка: вязать все ряды туда обратно на спицах

*Выполнение:*
Помнить о плотности вязания.
Пряжей Эскимо набрать 20 петель на спицы 9мм.
Связав 20 см. прибавить по 1 петле с каждой стороны в каждом
6- ряду 5 раз, итого 30 петель. Связав 89 см.
Закрыть по 1 петле с каждой стороны в каждом 6-м ряду 5 раз,
итого 20 петель. Связав 120 см. закрыть все петли

*Обвязка крючком:* крючком 9 мм по всему краю шарфа вязать так:
1 столбик с накидом, *3 возд. петли и пропустить приблизительно 1 см,
1 столбик с накидом, повторить от * до конца, закончив соед.
столбиком в первый столбик с накидом.

www.club.osinka.ru
mashan'ka2005

**Шапка**
*Образец:* 9 петель*16 рядов меховым в 2-е нити = 10*10 см или
11 петель*15 рядов чулочной вязкой в 1 нить=10*10 см
"Меховой" узор:
1) *лицевая, изнаночная* повторять от * до *
2) вязать лицевую над изнаночной, изнаночную над лицевой.
Повторять 2-й ряд.
Прибавка:прибавить провязав 2 нити из 1 петли отдельно во всех петлях, кроме 4-й петли.
Т.е., 1 петля из 2-х нитей превращается в 2 петли из 1 нити, но каждая 7 и 8 нити провязываются как
1 петля (число петель становиться равным 77)

*Выполнение:*
вязать по кругу.
Набрать 44 петли пряжей Эскимо в 2 нити. Провязать 1 ряд платочной вязкой.
Продолжить вязать меховым узором до высоты в 9 см. Перейти к вязанию в 1 нить и закончить шапку чулочной вязкой,
в то же время прибавив 1 петлю в каждой петле - см. объяснение - 77 петель в ряду.
вязать чулочной вязкой до высоты 45 см. Затем провязать по 2 петли вместе - 39 петель.
На высоте вязания в 48 см. вязать 2 петли вместе в каждом другом ряду 2 раза, итого -10 петль.
Протянуть нить через 10 петль. Размер шапки приблизительно 51 см.

KNITY.R

ODA.ZP.UA
Начало убавлений
Чулочное вязанье
Резинка 1х1
Поля
Направление вязания
9
8
4
10
31 см
55-56 см

KNITY.RU

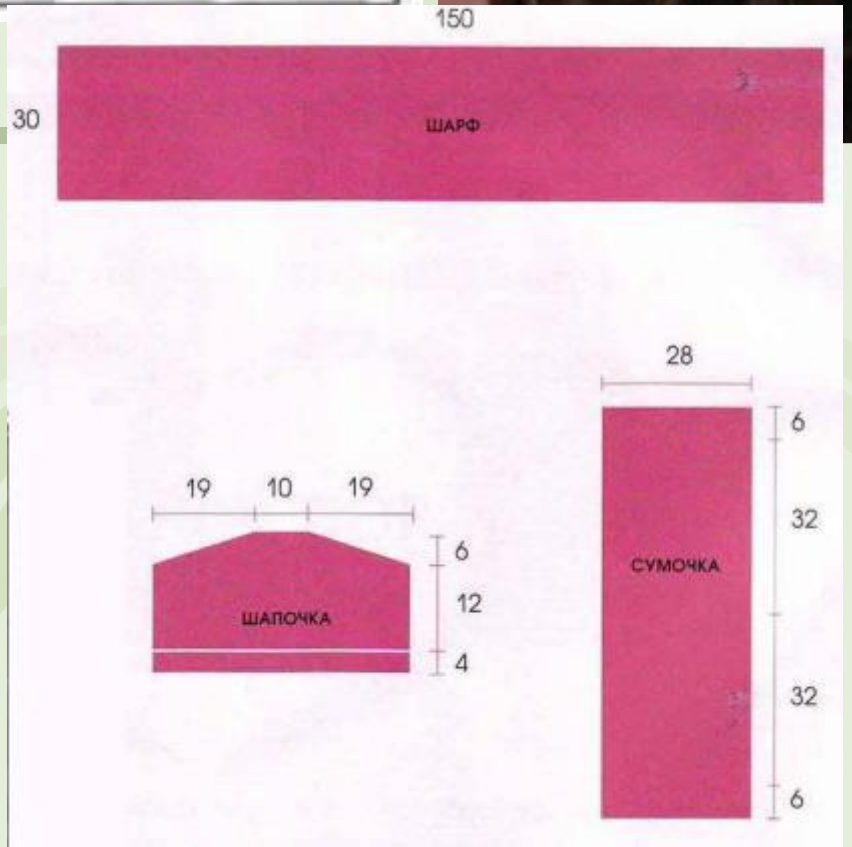
150
30
ШАРФ
19
10
19
6
12
4
ШАПОЧКА
28
6
32
32
6
СУМОЧКА