Советское контрнаступление под Москвой

5 декабря 1941-7 мая 1942

В конце ноября — начале декабря советские войска получили значительные подкрепления. Когда из донесений советской разведки стало ясно, что Япония нападет на СССР только после падения Москвы, то в октябре и ноябре десять дивизий вместе с тысячей танков и самолетов были переброшены с Дальнего Востока под Москву.

И вот на фронте под Москвой к 4 – 5 декабря наступило затишье. Немецко-фашистские войска выдохлись, их наступление захлебнулось.

А советское командование только и ждало этого момента! Оно заранее, еще в ходе тяжелейших ноябрьских боев, разработало детальный план перехода наших войск в большое контрнаступление с целью полной ликвидации угрозы столице СССР. Соблюдая все меры предосторожности, в глубокой тайне от врага Ставка готовила это контрнаступление – формировала необходимые резервы, накапливала вооружение, боеприпасы, горючее, продовольствие, зимнее обмундирование для

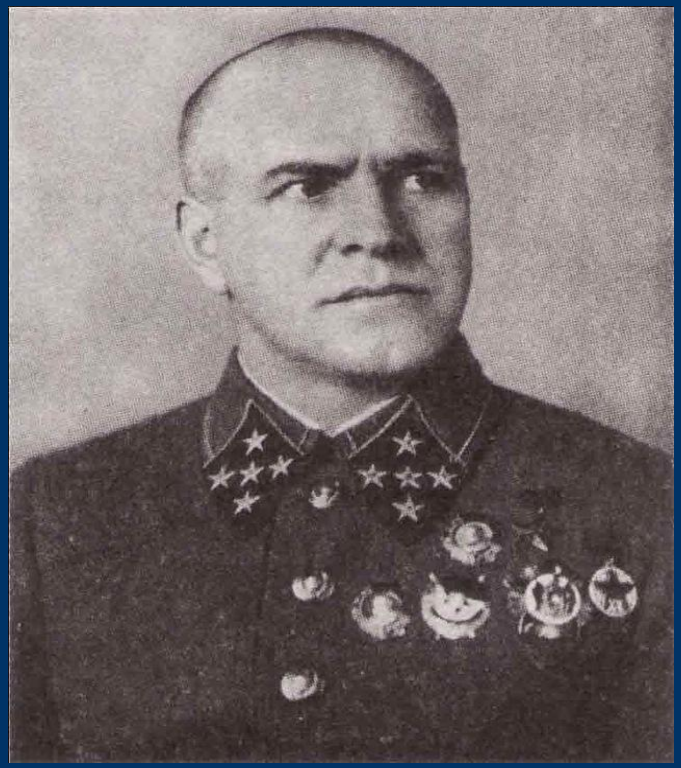

5 декабря
войска Калининского фронта (генерал-полковник И. С. Конев)

6 декабря — Западного
(генерал армии Г.К. Жуков

С правого крыла Юго-Западного
фронтов (маршал С. К. Тимо шенко) перешли в контрнаступление.

8 декабря главнокомандующий вермахтом А. Гитлер подписал директиву № 39 о переходе к обороне на всём советско-германском фронте.

5 декабря является Днём воинской славы России — День начала контрнаступления советских войск против немецко-фашистских войск в битве под Москвой в 1941 году.

Битва под Москвой отмечена массовым героизмом и самопожертвованием советских людей. За доблесть и мужество, проявленные в боях 40 частям и соединениям было присвоено звание гвардейских, 36 тыс. воинов награждены орденами и медалями, 187 человек удостоены звания Героя Советского Союза и Героя Российской Федерации