Поэзия моя, ты – из окопа...

Я встал в солдатский строй…

С.Наровчатов

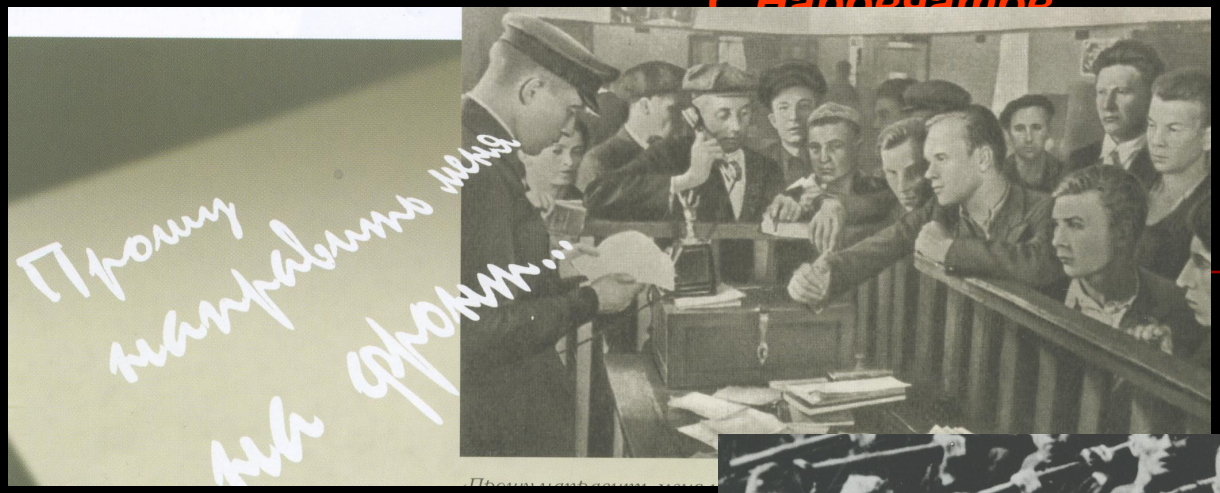

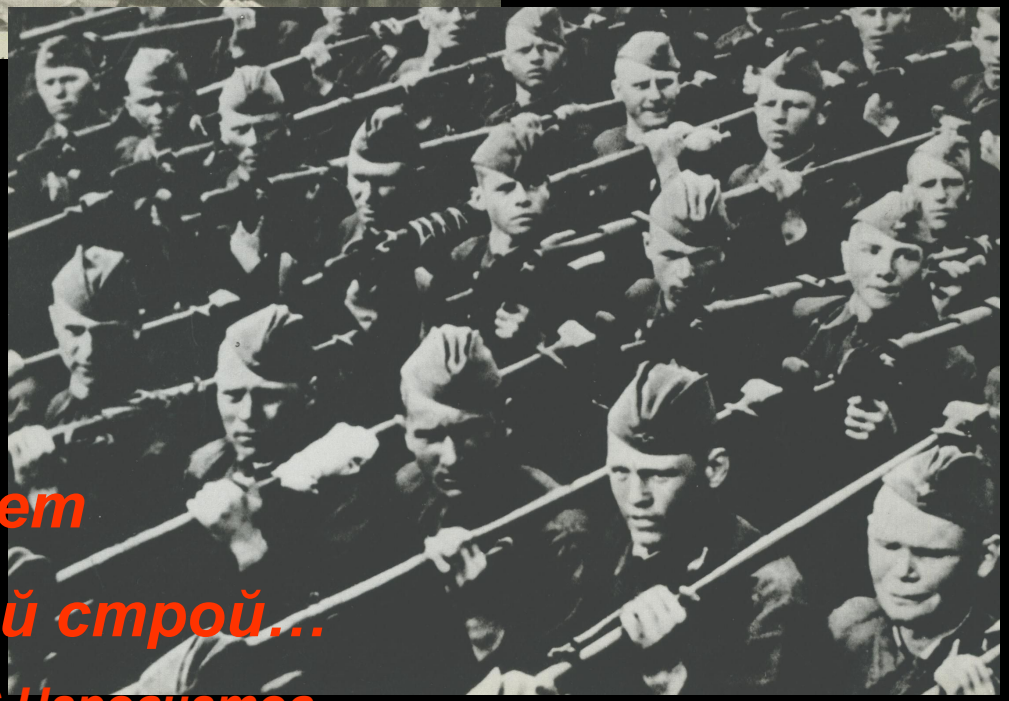

В свои семнадцать лет

Я встал в солдатский строй…

С.Наровчатов

Давид Самойлов (1920 г.р.)

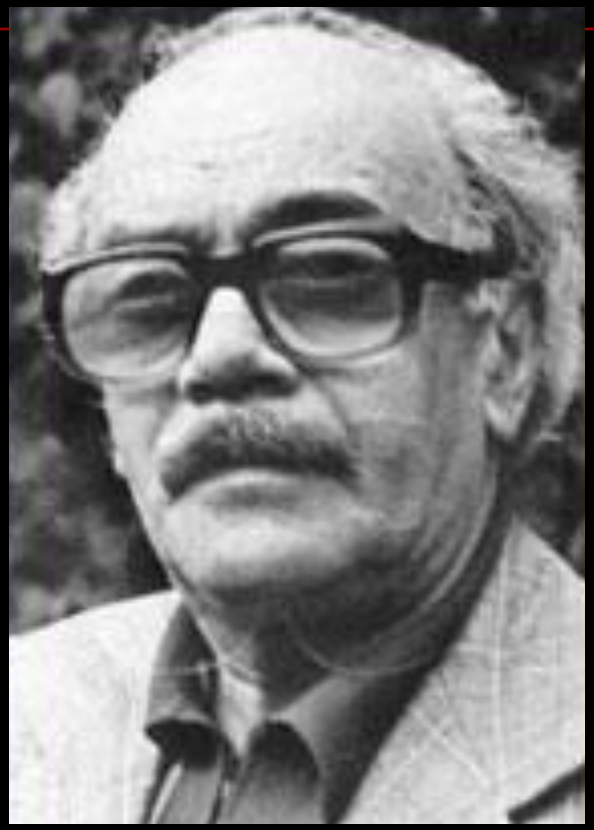

Сороковые, роковые.
Военные и фронтовые,
Где извещенья похоронные
И перестуки эшелонные…

Сороковые, роковые, свинцовые, пороховые… Война гуляет по России, а мы такие молодые!

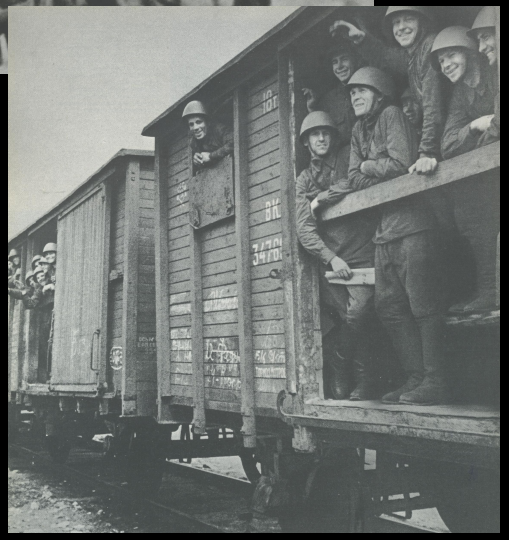

Важно с девочками простились,
На ходу целовали мать,
Во все новое нарядились,
Как в солдатики шли играть,
Ни плохих, ни хороших, ни средних…
Все они по своим местам,
Где ни первых нет, ни последних…
Все они опочили там…

А. Ахматова

Булат Окуджава (1923 г.р.)

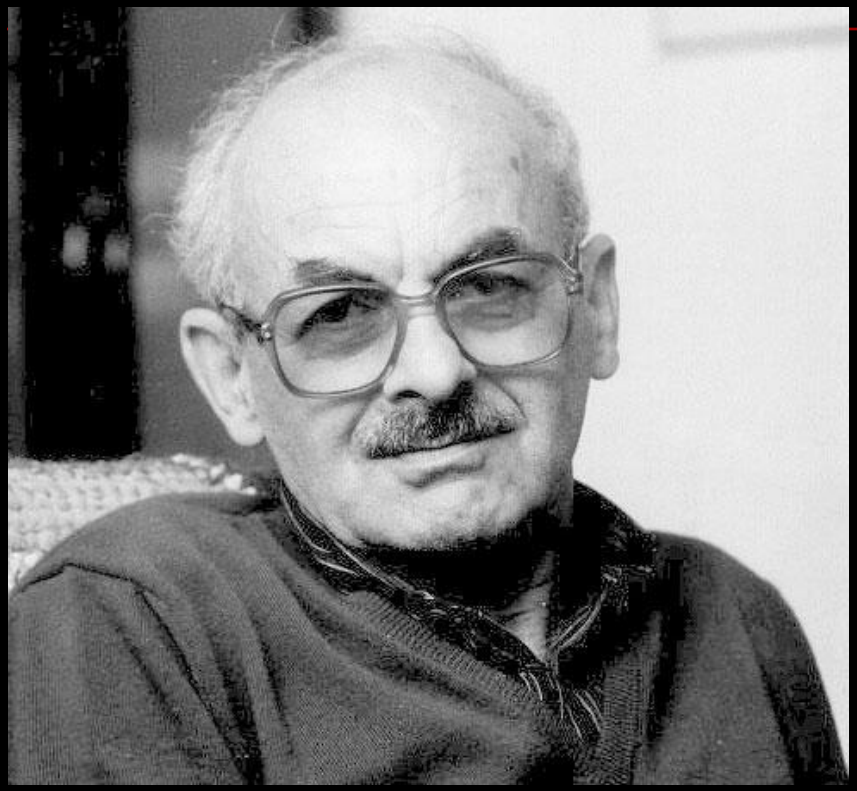

Ах война,
Что ты сделала, подлая:
Стали тихими наши дворы,
Наши мальчики головы
подняли,
Повзрослели они до поры,
На пороге едва помаячили
И ушли,
За солдатом – солдат…
До свидания, мальчики!
Мальчики,
Постарайтесь вернуться
назад…

Ах, война,
Что ты, подлая, сделала:
Вместо свадеб –
Разлука и дым,
Наши девочки платьица
белые
Раздарили сестрёнкам
своим.
Сапоги –
Ну куда от них денешься?
Да зелёные крылья погон…

Из каждых 100 ребят рождения 1923-24 годов, ушедших на фронт, вернулось только трое…

Александр Межиров (1923 г.р.)

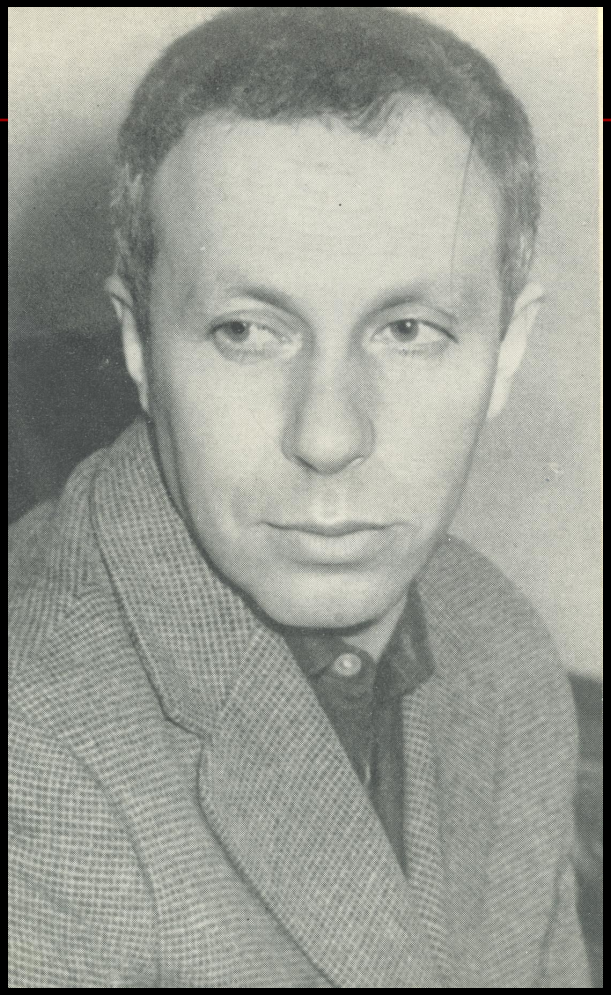

Полумужчины, полудети,
На фронт ушедшие из
школ…
Да мы и не жили на свете, -
Наш возраст в силу не
вошел.
Лишь первую о жизни фразу
Успели занести в тетрадь,
С войны вернулись мы
и сразу
Заторопились умирать…

Я эти песни
написал не сразу.
Я с ними по осенней
мерзлоте
С не начатыми,
по-пластунски лазал
Сквозь черные поля
на животе….

Е.Винокуров, 1945.

Сергей Наровчатов (1919г.р.)

И метил все бесчинства и все казни

Паучий извивающийся знак…

Я проходил, скрипя зубами, мимо
Сожженных сёл, казнённых городов,
По горестной, по русской, по родимой.
Завещанной от дедов и отцов.

Запоминал над деревнями пламя,
И ветер, разносивший жаркий прах,
И девушек, библиейскими гвоздями
Распятых на райкомовских дверях.

И вороньё кружилось без боязни,
И коршун рвал добычу на глазах,
И метил все бесчинства и все казни
Паучий извивающийся знак…

Здесь мертвецы
стеною за живых!
Унылые и
доблестные
черти,
Мы баррикады
строили из них,
Обороняясь
смертью
против смерти…

Михаил Кульчицкий (1919 г.р.)

Война ж совсем не фейерверк,
А просто – трудная работа,
Когда – черна от пота – вверх
Скользит по пахоте пехота…

26 декабря 1942г.

Форма № 4

10

ИЗВЕЩЕНИЕ

Приложение к № 32534

Ваш сын Мл. Лейтенант 117 в.п.
муж, отец, сын, брат, должность, наименование части, воинское звание

Кульчицкий Михаил Валентинович
фамилия, имя, отчество

уроженец г. Харьков Гренвская ул. дом № 3
село, деревня, район, город, область

в бою за социалистическую Родину, верный воинской присяге, проявив героизм и мужество, был убит 19 Января 1943 г.
время гибели

похоронен: с. Тросмбачево Беловодского р-на Ворошиловградской обл.
точный адрес места погребения

Настоящее извещение является документом для возбуждения ходатайства о пенсии (приказ НКО СССР № 220. 1941 г.)

Командир части Майор

Военный комиссар

Начальник штаба

М. П.

КАРТОЧКУ

ЦТ НКО. 4211—42

Михаил Кульчицкий погиб под Сталинградом в январе 1943…

Ему было 23 года….

Григорий Глазов (1925 г.р.)

Мы, вымокшие, злые,
ждём сигнала.
Но что нам дождь?
Через минуту бой.
Высокий бруствер
над моей судьбой
Набит кусками
ржавого
металла…

…И втоптан в землю
сапогом пехоты

Страх,
прижимавший нас
к земле собой.

Земля моя,
Ты выиграешь бой:
В атаке в рост
поднявшиеся роты –
Высокий бруствер
над твоей судьбой!

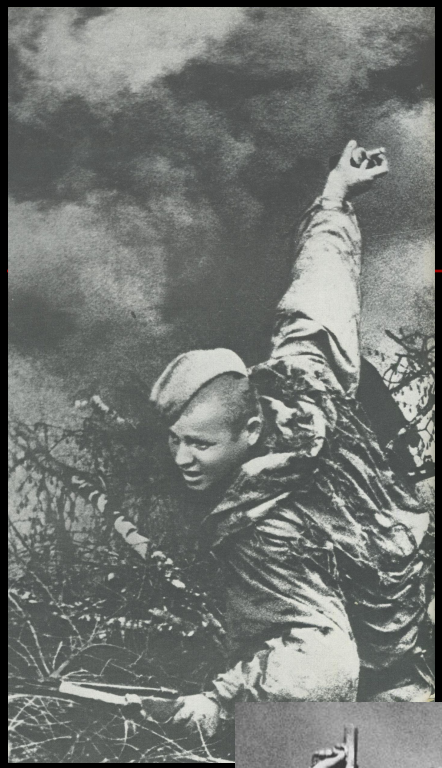

Юлия Друнина (1924 г.р.)

Я столько раз видала
рукопашный,
Раз наяву. И сотни раз
во сне.
Кто говорит,
что на войне
не страшно,
Тот ничего не знает о
войне…

Семён Гудзенко (1922 г.р.)

Когда на смерть идут – поют,
А перед боем можно плакать.
Ведь самый страшный час в бою –
Час ожидания атаки…

Снег минами изрыт вокруг
И почернел от пыли минной.
Разрыв – и умирает друг.
И значит – смерть проходит мимо.
Сейчас настанет мой черёд.
За мной одним идёт охота.
Будь проклят сорок первый год –
Ты, вмёрзшая в снега пехота.
Мне кажется, что я магнит,
Что я притягиваю мины.
Разрыв – и лейтенант хрипит.
И смерть опять проходит мимо.
Но мы уже не в силах ждать.
И нас ведёт через траншеи
Окоченевшая вражда,
Штыком дырявящая шеи…

Семён Гудзенко
умер в феврале
1953 года
от фронтовых ран…

Павел Шубин (1914 г.р.)

Нет,
Не до седин,
Не до славы
Я век свой хотел бы
продлить,
Мне б только
До той вон канавы
Полмига,
Полшага прожить…

Владимир Труханов (1923г.р.)

Я вновь и вновь перехожу черту,
Где нас из пулемётов немцы косят…
Я не забуду эту высоту –
«185 и 8»…

Сергей Орлов (1921 г.р.)

А было, под Волховом синим
В крови поднимался рассвет,
Завязшие танки в трясине
И черные ленты ракет.
Болота, болота, болота,
За каждую кочку бои,
И молча в отчаянных ротах
Друзья умирают мои.
Ползут по кровавому следу,
По черному снегу полки,
Лишь веруя сердцем в победу,
Рассудку уже вопреки..

Пистолет из рук не выпуская,
Выскочил из люка, задыхаясь,
На пути двоих убил гранатой
И прополз, а на лице нет кожи,
И врачи сказали в медсанбате:
Этот парень вряд ли выжить сможет.
С губ слетело хриплое проклятье:
Значит, полз и принимал все муки
Для того, чтоб умереть в кровати,
На груди сложив спокойно руки…
Смерть пришла, назвал её бесстыжей,
Жить решил назло всему, - и выжил.

Георгий Суворов (1919г.р.)

Мы стали молчаливы и суровы.

Но это не поставят нам в вину.

Без слова мы уходим на войну

И умираем на войне без слова…

Георгий Суворов погиб при прорыве блокады Ленинграда 13 февраля 1944 года

Эдуард Асадов (1923 г.р.)

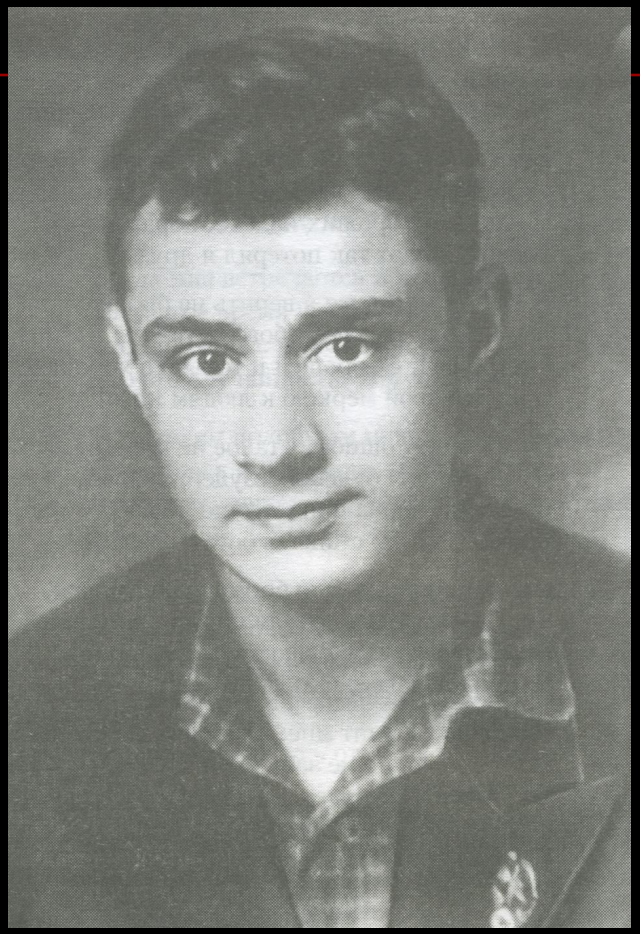

Меж
стиснутых пальцев
желтела солома,
Поодаль валялся
пустой автомат,
Лежал
на задворках
отцовского дома
Осколком
гранаты
убитый
солдат…

Евгений Винокуров (1925 г.р.)

Взрыв.

И наземь. Навзничь.

Руки врозь. И

Он привстал на колено,

губы грызя.

И размазал по лицу

не слёзы,

А вытекшие глаза….

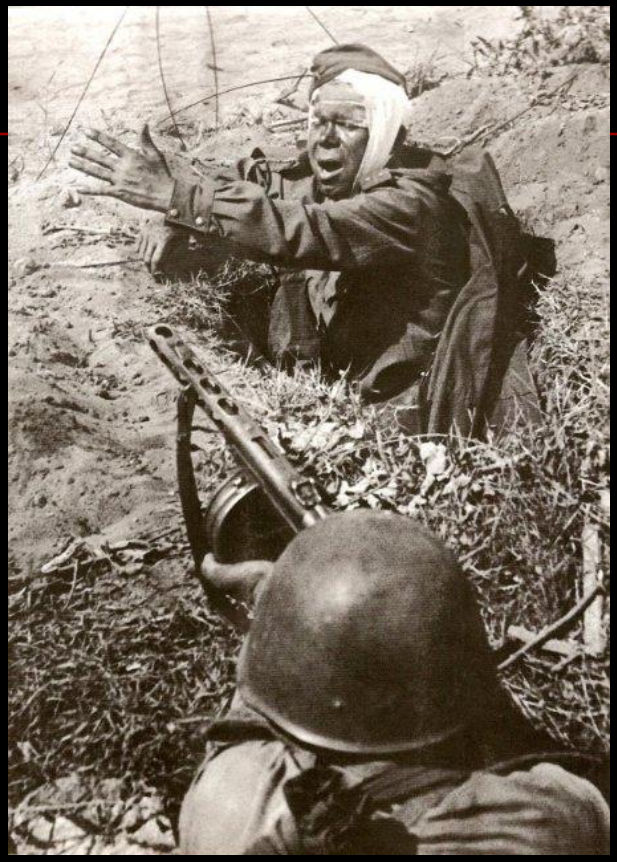

Михаил Львов (1917 г.р.)

Эти дни позабыть нельзя,
Нам со многим пришлось расстаться,
Но, когда погибают друзья,
Неудобно в живых оставаться…

Ты ведь знаешь, мой друг, я не лжив,-
Мне б хотелось быть рядом с тобою
И. как ты, не вернуться из боя…
Ты прости мне, что я ещё жив.

И лежат –

немые и босые.

И молчанье.

И ответа нет.

И – сквозь пламя -

дума о России

В девятнадцать

с половиной лет.

В Труханов

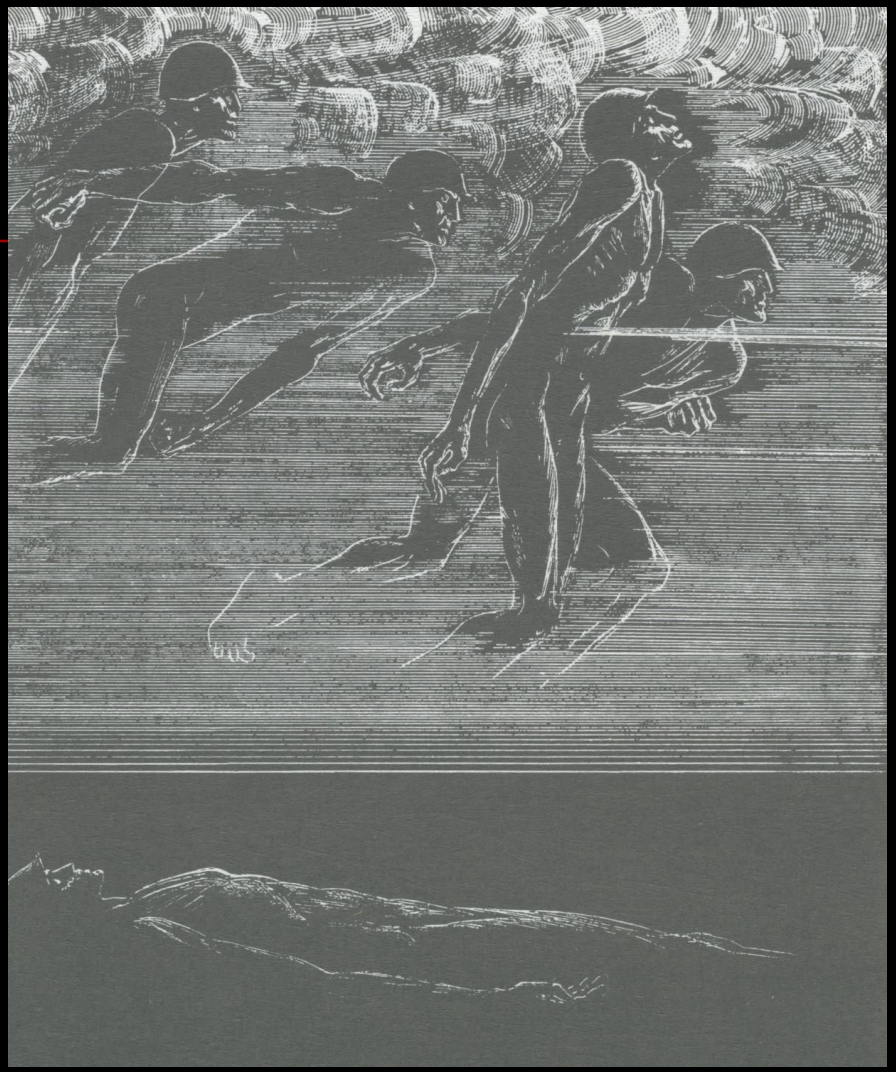

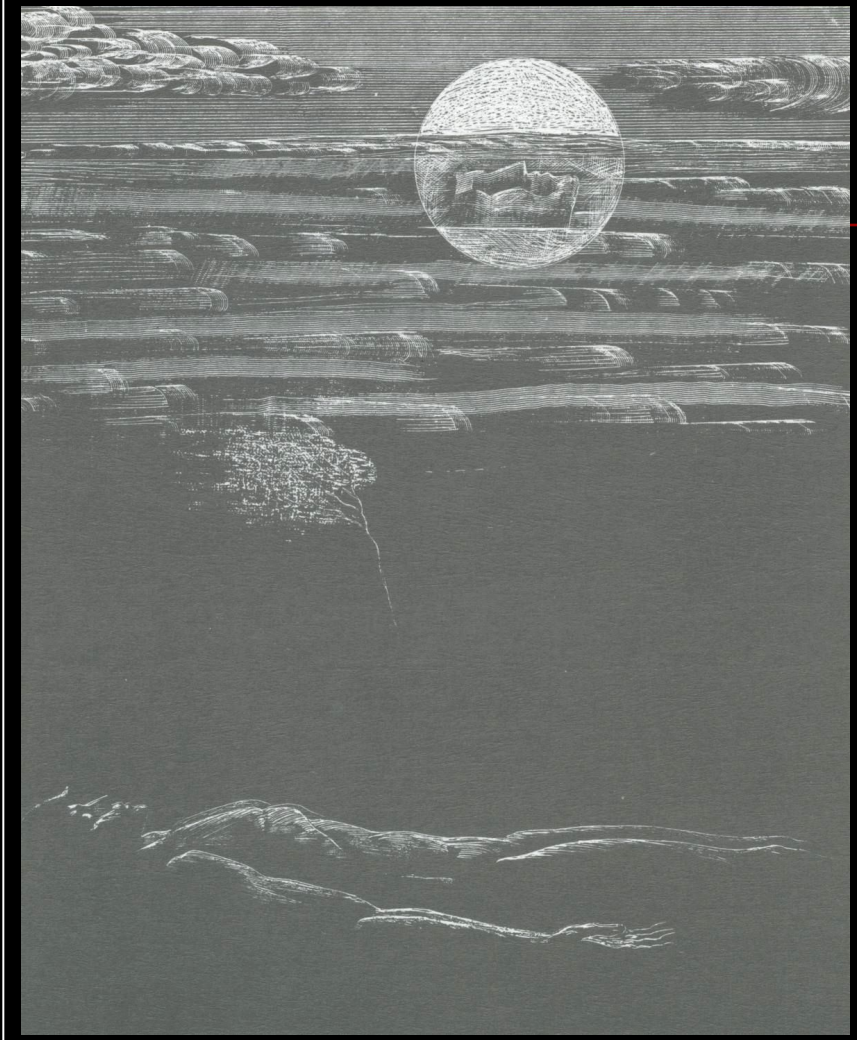

Его зарыли в шар земной,
А был он лишь солдат,
Всего, друзья, солдат простой,
Без званий и наград….

Давным-давно окончен бой…
Руками всех друзей
Положен парень в шар земной,
Как будто в мавзолей…

С.Орлов

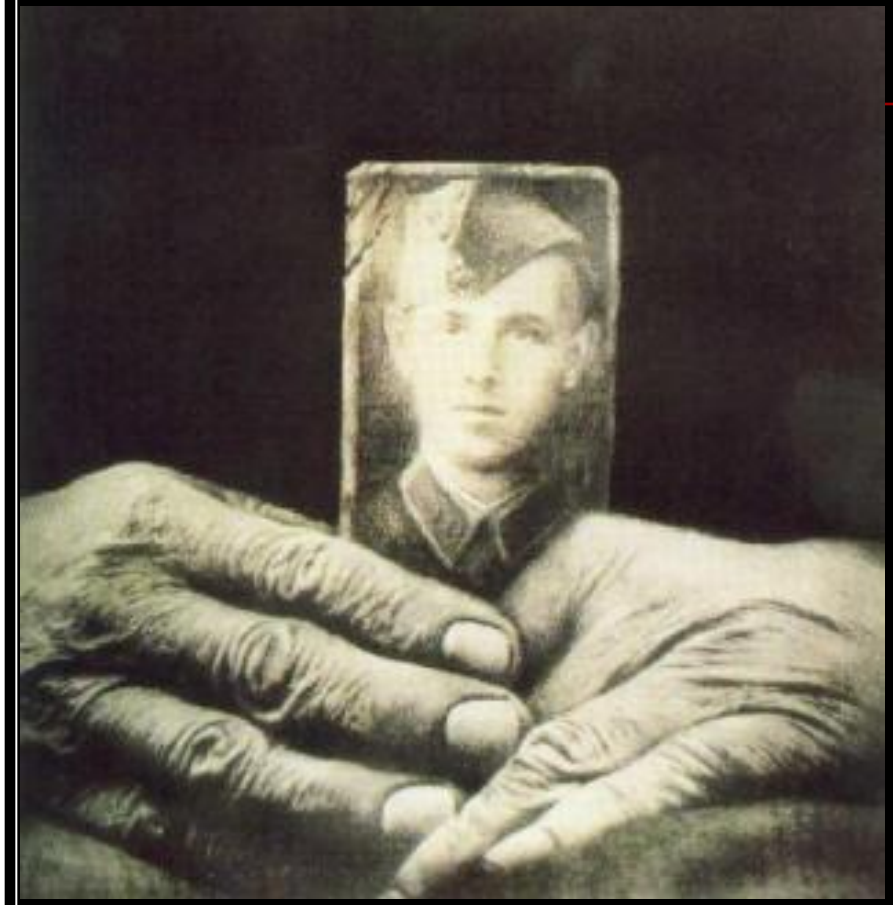

Перебирая наши даты,
Я обращаюсь к тем
ребятам,
Что в сорок первом
шли в солдаты
И в гуманисты
в сорок пятом…

А я всё слышу, слышу,
слышу,
Их голоса припоминая…
Я говорю
про Павла, Мишу,
Илью, Бориса, Николая…

Д.Самойлов

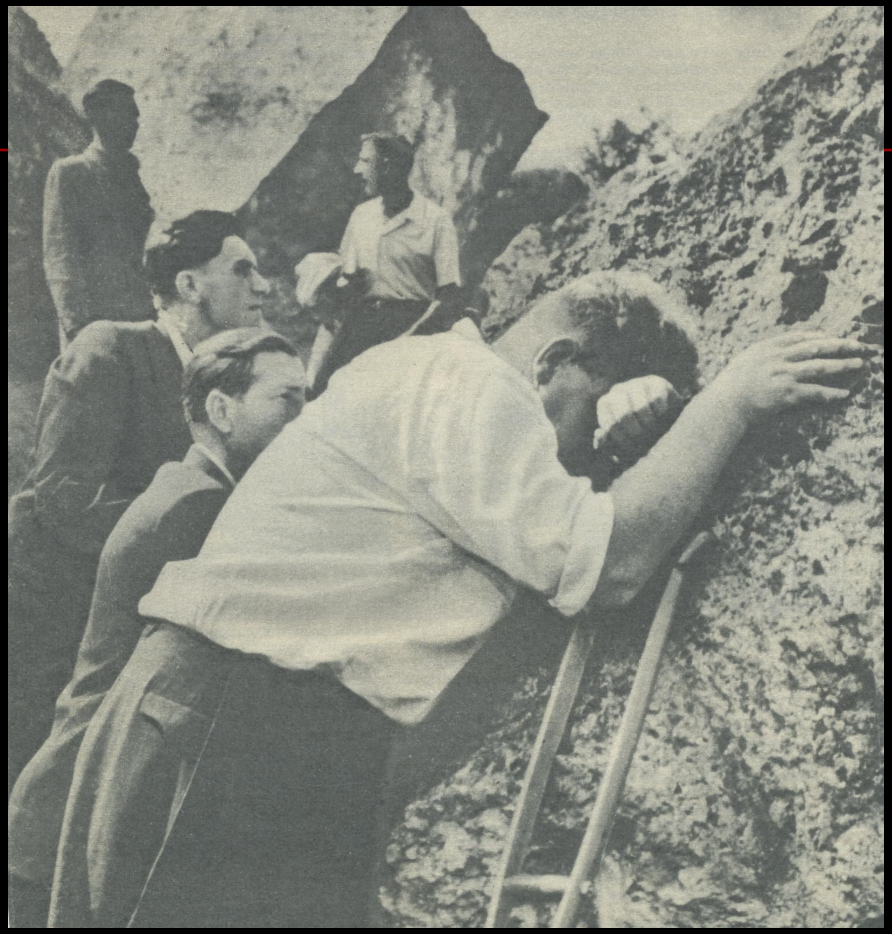

Я знаю, никакой моей вины
В том, что другие не пришли с войны,
В том, что они – кто старше, кто моложе -
Остались там, и не о том же речь,
Что я их мог, но не сумел сберечь, -
Речь не о том, но всё же, всё же, всё же…

А.Твардовский

Николай Майоров (1919-1942гг.)

…Мы были высоки,
русоволосы.
Вы в книгах
прочитаете
как миф
О людях, что ушли,
не долюбив.
Не докурив последней
папиросы…

Нам не дано спокойно сгнить в могиле –
Лежать навытяжку и приоткрыв гробы, -
Мы слышим гром предутренней пальбы,
Призыв охрипшей полковой трубы
С больших дорог, которыми ходили.
Мы все уставы знаем наизусть.
Что гибель нам? Мы даже смерти выше.
В могилах мы построились в отряд
И ждём приказа нового. И пусть
Не думают, что мёртвые не слышат,
Когда о них потомки говорят!

Н.Майоров

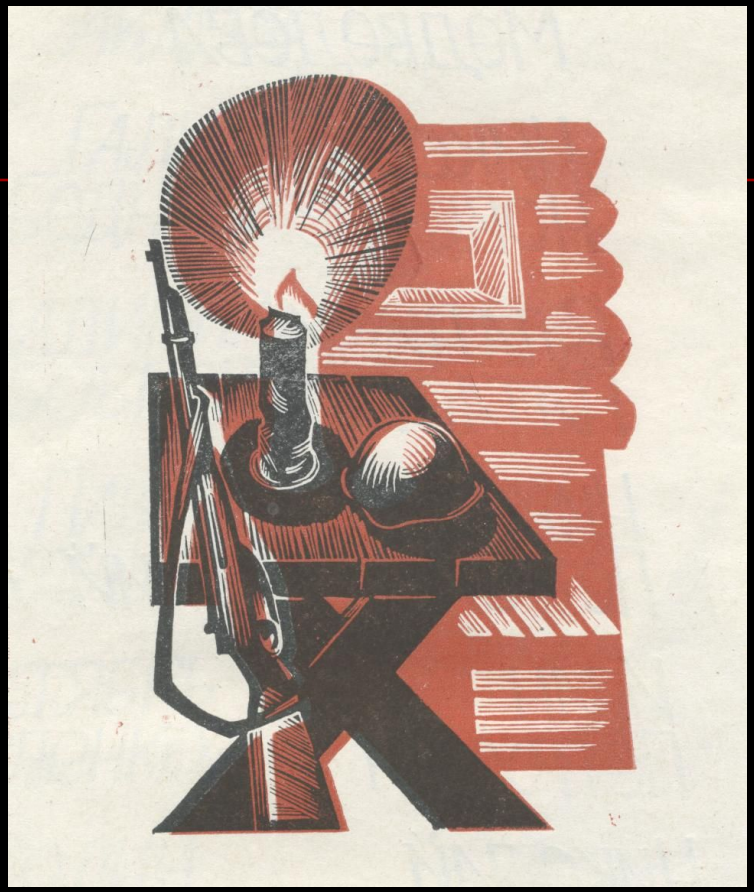

Здесь молодости
рубежи и сроки,
По жизни
окаянная тоска.
Я порохом
пропахнувшие
строки
Из-под обстрела
вынес на руках...

С.Орлов

СПАСИБО ЗА ВНИМАНИЕ

Программа создана зав. отделом гуманитарно-просветительской работы Научной библиотеки БНТУ И.П.Ивановой.