

Сохранить
 Отмена

Дата обращения:

Ф.И.О., телефон:

Возраст: Рост: Вес: ИМТ: Пол: М Ж

Кем направлен:

Род деятельности:

Жалобы:

Начало и длительность заболевания:

Наследственный фактор:

Анкета (амбулаторная карта) пациента с индивидуальным дневником наблюдений.

Данные предыдущих обследований

Применение средств по уходу за волосами:

Прием лекарственных средств:

Печать

Теменная область: 9-диспласт. (15%), 51-норм. (85%) | **Затылочная область: 8-диспласт. (16%), 40-норм. (83%)**

Плотность волос

С = 18.75 кв.мм.

В отчет

Диаметр волоса

В отчет

Теменная область: ср.толщина -

Затылочная область: ср.толщина волос - 63.500000 мкм. (окно-1)

50 мкм., 80 мкм., 55 мкм., 60 мкм., 50 мкм., 60 мкм.

70 мкм., 80 мкм., 55 мкм., 85 мкм., 50 мкм., 55 мкм.

- Теменная область (319) на кв.см.
- Затылочная область (255) на кв.см.

Сетка

- Теменная область, ср. диаметр 62 мкм.

Раздел для подсчета истонченных и стержневых волос одновременно в теменной и затылочной зонах, измерение диаметра волос в этих зонах, сравнение с нормами для теменной и затылочной зоны.

Теменная область: 9-дисплат.(15%),51-норм.(85%)

Затылочная область: 8-дисплат.(16%),40-норм.(83%)

Локализация точки

Локализация точки

Отметка локализации точек, в которых проводились замеры.

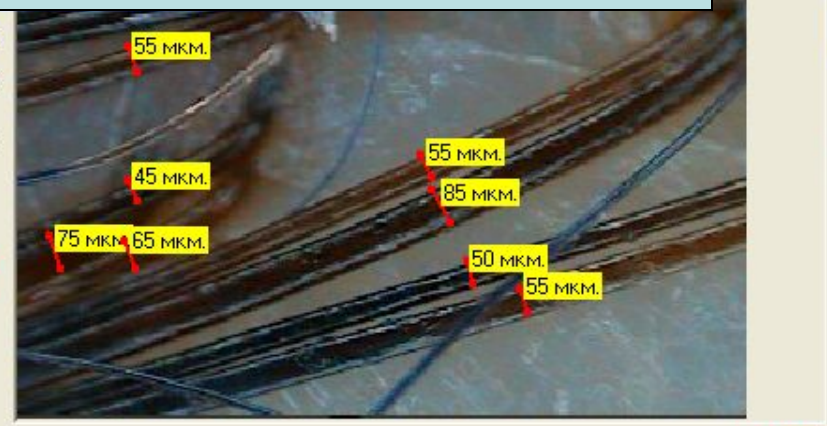
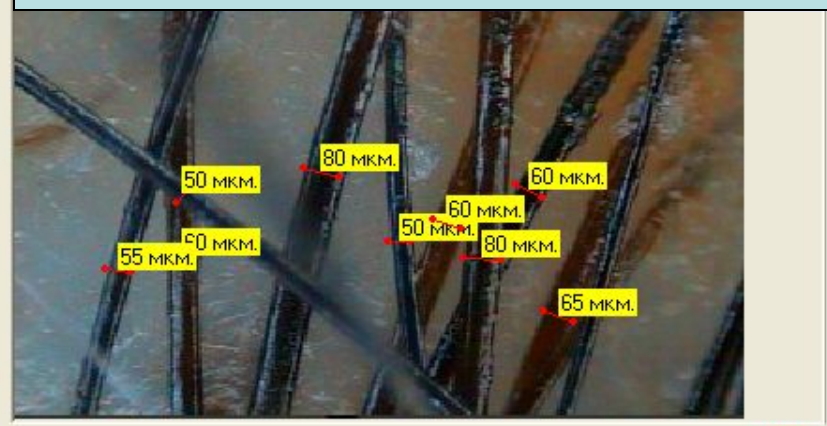

S = 1.92 кв.мм.

S = 1.92 кв.мм.

Теменная область: 9-диспласт.(15%).51-норм.(85%)

Затылочная область: 8-диспласт.(16%).40-норм.(83%)



Просмотр других сеансов

- 25.02.2007 (20:10)
- 25.02.2007 (20:29)

Теменная область: 9-диспласт.(15%).51-норм.(85%)

S = 18.75

В отчет

волос - 63.500000 мкм.(окно-1)

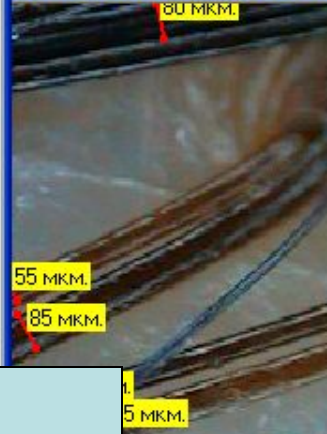

Сравнение данных текущего и предыдущих сеансов в одном окне.

S = 1.92 кв.мм.

В отчет

S = 1.92 кв.мм.

В отчет



Проведение типовой фототрихограммы с отдельным подсчетом процента анагеновых, телогеновых, стержневых и истонченных волос (полуавтоматический режим).



● Нормальный/Диспластичный
Коррекция плотности

Группы волос

- 1
- 2
- 3
- 4

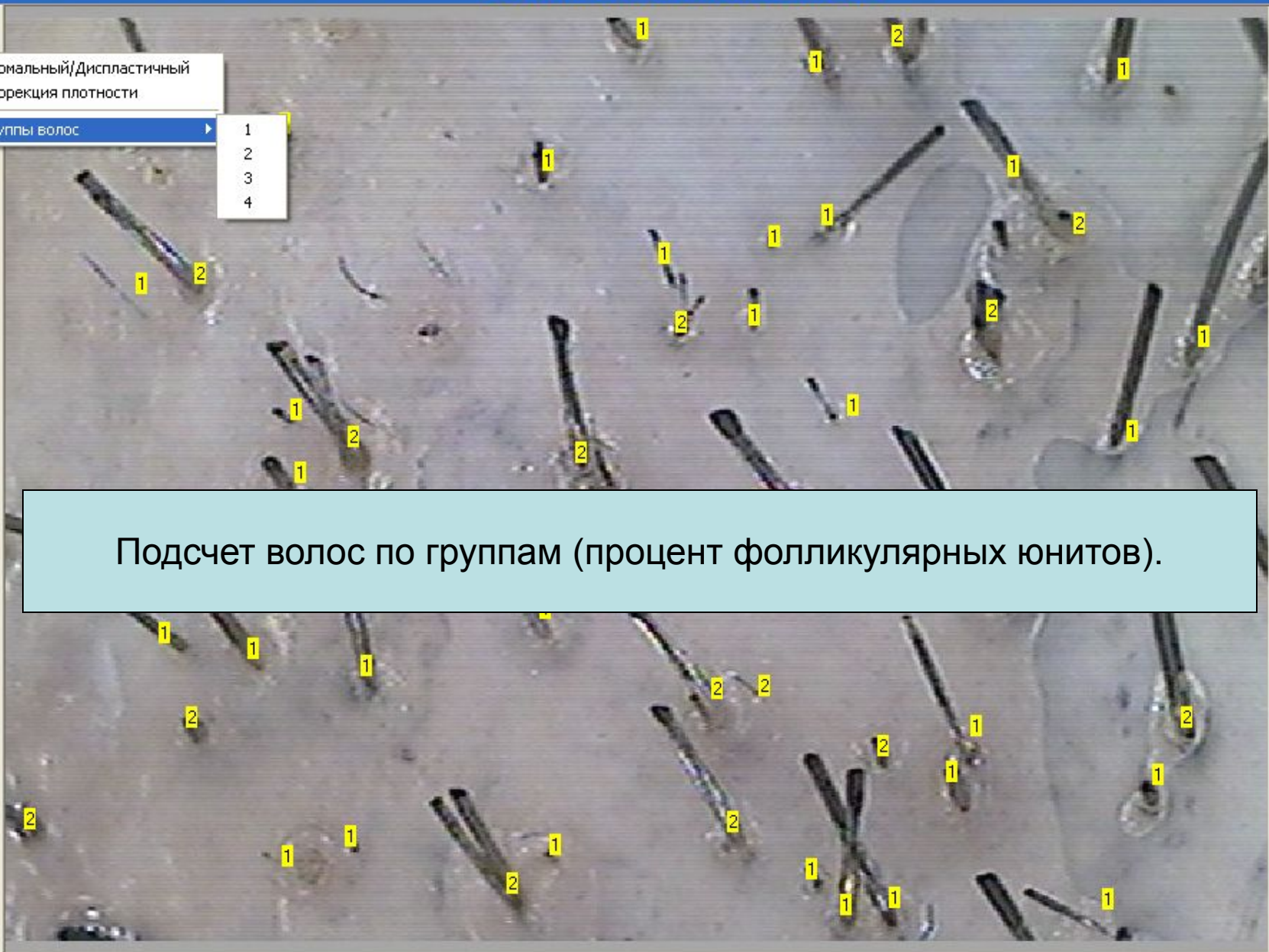

Подсчет волос по группам (процент фолликулярных юнитов).

S = 18.75 кв.мм. Порог длины: 0,3125

В отчет

Плотность волос в теменной области - 7.19 %

Плотность волос в затылочной области - 7.33 %

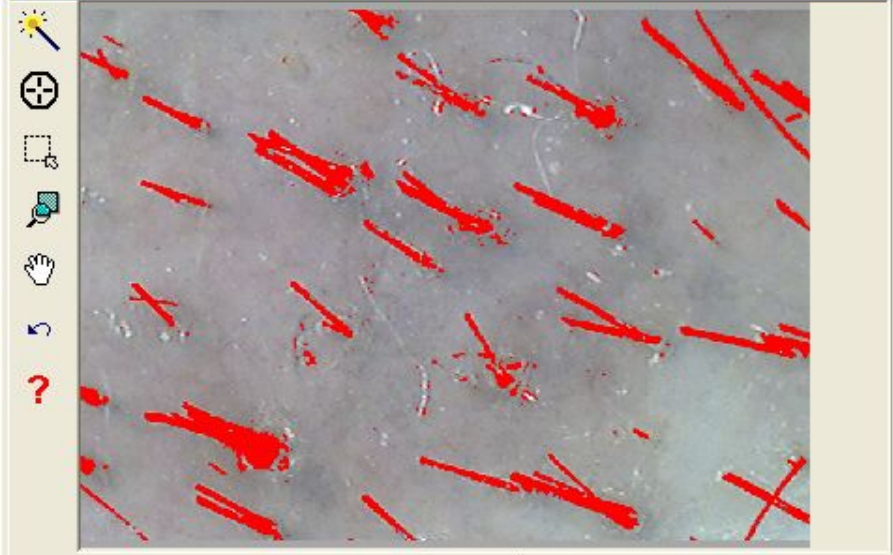

S = 18.75 кв.мм.

Kf = 370

В отчет

S = 18.75 кв.мм.

Kf = 370

В отчет

Расчет массовой доли волос (автоматическая функция).

Фотография кожи головы (большое увеличение)



В отчет

Диагноз - Густая себорея



В отчет

Выбор диагноза

- Густая себорея
- Жидкая себорея
- Здоровая кожа волосистой части го...
- Пустулезный псориаз
- Сухая перхоть



Добавить диагноз

Оценка состояния кожи головы при большом и малом увеличении, сравнение результатов с аналогичными из базы данных.

Выбрать

Отмена

В отчет

В отчет

Фотография корня



В отчет

Диагноз - Себорейные изменения. Фаза анагена



В отчет

Фотография стержня



В отчет

Диагноз - Сухие стержни



В отчет

Оценка корней и стержней волос,
сравнение результатов с аналогичными из базы данных.

Фото от 03.03.2003 (17:29)



В отчет

Фото от 24.08.2004 (15:54)



В отчет

Фото от

Фото от

Окна для оценки макрофотографий клиентов в динамике лечения.

В отчет

В отчет

Антиандрогенные средства:

Лосьон зэкапил. Применять по 1 ампуле, ежедневно, н

Препараты для стимуляции роста волос:

-Регейн 5%. Применять по 1 мл. x 2 раза в день.
 -Регейн 2%. Применять по 1 мл. x 2 раза в день.
 -Алерана. Спрей для женщин. Применять по 1 мл. 2 раз
 -Алерана. Спрей для мужчин. Применять по 1 мл. 2 раз.
 -Диксидокс. Применять через 1 день по 1/2 амп. Не см
 -Диксидокс-форте (10мл). Продавить колпачок. Приме
 -Вонтерсиа-фреш (флакон+амп.) Наносить 50 капель с

Выбранные

Лосьон зэкапил. Применять по 1 ампуле, ежедневно, на ночь. Не смывать.
-Регейн 2%. Применять по 1 мл. x 2 раза в день.
-Система-4. Применять 2 раза в неделю (шампунь, маска, сыворотка)
-Крем-шампунь против перхоти (№19). Наносить 3 раза в неделю на 5 минут.
-Бальзам "Сталь и Шелк". Нанести по всей длине после мытья шампунем и не смывать

Добавить запись | Удалить выбранную запись

Диагноз | Перечень диагнозов | Диагностические рекомендации | Наружное лечение | Общая терапия | Физиотерапия

Подготовить отчет | Автоматический диагноз | Скорость роста волос | Трихометрия | Норма выпадения волос | Data spread

Расчет скорости роста волос

Введите первое значение длины волос (мкм): Стандарт

Введите второе значение длины волос (мкм):

Введите время между двумя замерами (часы):

Скорость роста волос соответствует:

340 мкм (0,34 мм) за 24 часа

Закреть В отчет

Расчет скорости роста волос.

- Антиандрогенные средства:**
- Лосьон зэкапил. Применять по 1 ампуле, ежедневно, н
- Препараты для стимуляции роста волос:**
- Регейн 5%. Применять по 1 мл. x 2 раза в день.
 - Регейн 2%. Применять по 1 мл. x 2 раза в день.
 - Алерана. Спрей для женщин. Применять по 1 мл. 2 раз
 - Алерана. Спрей для мужчин
 - Диксидокс. Применять чер
 - Диксидокс-форте (10мл). П
 - Вонтерсия-фреш (флакон)

Выбранные

Лосьон зэкапил. Применять по 1 ампуле, ежедневно, на ночь. Не смывать.
 -Регейн 2%. Применять по 1 мл. x 2 раза в день.
 -Система-4. Применять 2 раза в неделю (шампунь, маска, сыворотка)
 -Крем-шампунь против перхоти (№19). Наносить 3 раза в неделю на 5 минут.
 -Бальзам "Сталь и Шелк". Нанести по всей длине после мытья шампунем и не смывать

Трихометрия

Введите дату забора волос:

Введите плотность волос в теменной зоне (см.кв.):

Введите плотность волос в теменной зоне (см.кв.):

Длина волос	Общее количество	Интенсивность выпадения волос по месяцам
Все длиннее 4 см.	50	
3-4 см.	4	Октябрь, - Ноябрь, - 7357
2-3 см.	6	Ноябрь, - Декабрь, - 11036
1-2 см.	4	Декабрь, - Январь, - 7357
До 1 см.	5	Январь, - Февраль, - 9197
Всего	69	Всего: 34947

В отчет

Расчет интенсивности выпадения волос в предыдущие месяцы исходя из полученных параметров.

Антиандрогенные средства:

 Лосьон эвкалип. Применять по 1 ампуле, ежедневно, н

Препараты для стимуляции роста волос:

 -Регейн 5%. Применять по 1 мл. x 2 раза в день. -Регейн 2%. Применять по 1 мл. x 2 раза в день. -Алерана. Спрей для женщин. Применять по 1 мл. 2 раз -Алерана. Спрей для мужчин. Применять по 1 мл. 2 раз. -Диксидокс. Применять через 1 день по 1/2 амп. Не см -Диксидокс-форте (10мл). Продавить колпачок. Приме -Вонтерсид-фреш (флакон+амп) Наносить

Выбранные

Лосьон эвкалип. Применять по 1 ампуле, ежедневно, на ночь. Не смывать.

-Регейн 2%. Применять по 1 мл. x 2 раза в день.

-Система-4. Применять 2 раза в неделю (шампунь, маска, сыворотка)

-Крем-шампунь против перхоти (№19). Наносить 3 раза в неделю на 5 минут.

-Бальзам "Сталь и Шелк". Нанести по всей длине после мытья шампунем и не смывать

Добавить запись

Удалить выбранную запись

Расчет индивидуальной нормы выпадения волос

Введите величину максимальной длины волос (см.): Введите плотность волос:

Средняя длительность фазы роста волос у мужчин - 24 месяца.

Средняя длительность фазы роста волос у женщин - 48 месяцев.

Суточная норма выпадения волос для Вас составляет: **118**Норма волос в телогеновой фазе в трихограмме составляет: **11.11%**

Закреть

 В отчет

Расчет индивидуальной суточной нормы выпадения волос и процента телогеновых волос клиента в условиях нормы.

Печатать отчет

Загрузить в Word

0 Программе

- Андрогенетическая алопеция, 1 ст.
- Андрогенетическая алопеция, 2 ст.
- Андрогенетическая алопеция, 3 ст.
- Гнездная алопеция, очаговая форма, прогрессирующая
- Гнездная алопеция, очаговая форма, стационарная ста
- Густая себорея волосистой части головы
- Жидкая себорея волосистой части головы
- Простой педириаз
- Реактивная алопеция
- Себорейный перматит волосистой части головы

Выбранные

Андрогенетическая алопеция, 1 ст.
Густая себорея волосистой части головы

Добавить запись Удалить выбранную запись

Измерение коэффициента Data spread,
коэффициент показывает интенсивность прогрессирования
андрогенной алопеции.



График плотности волос:





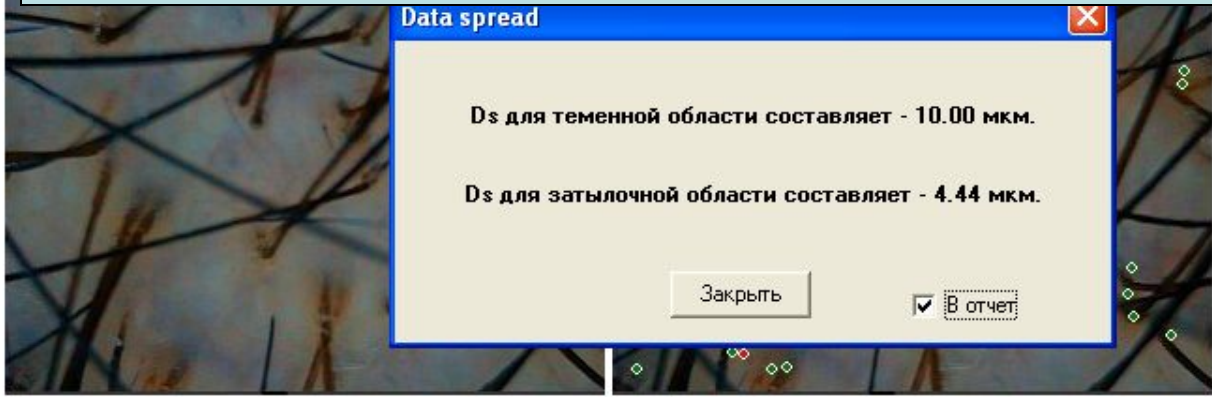
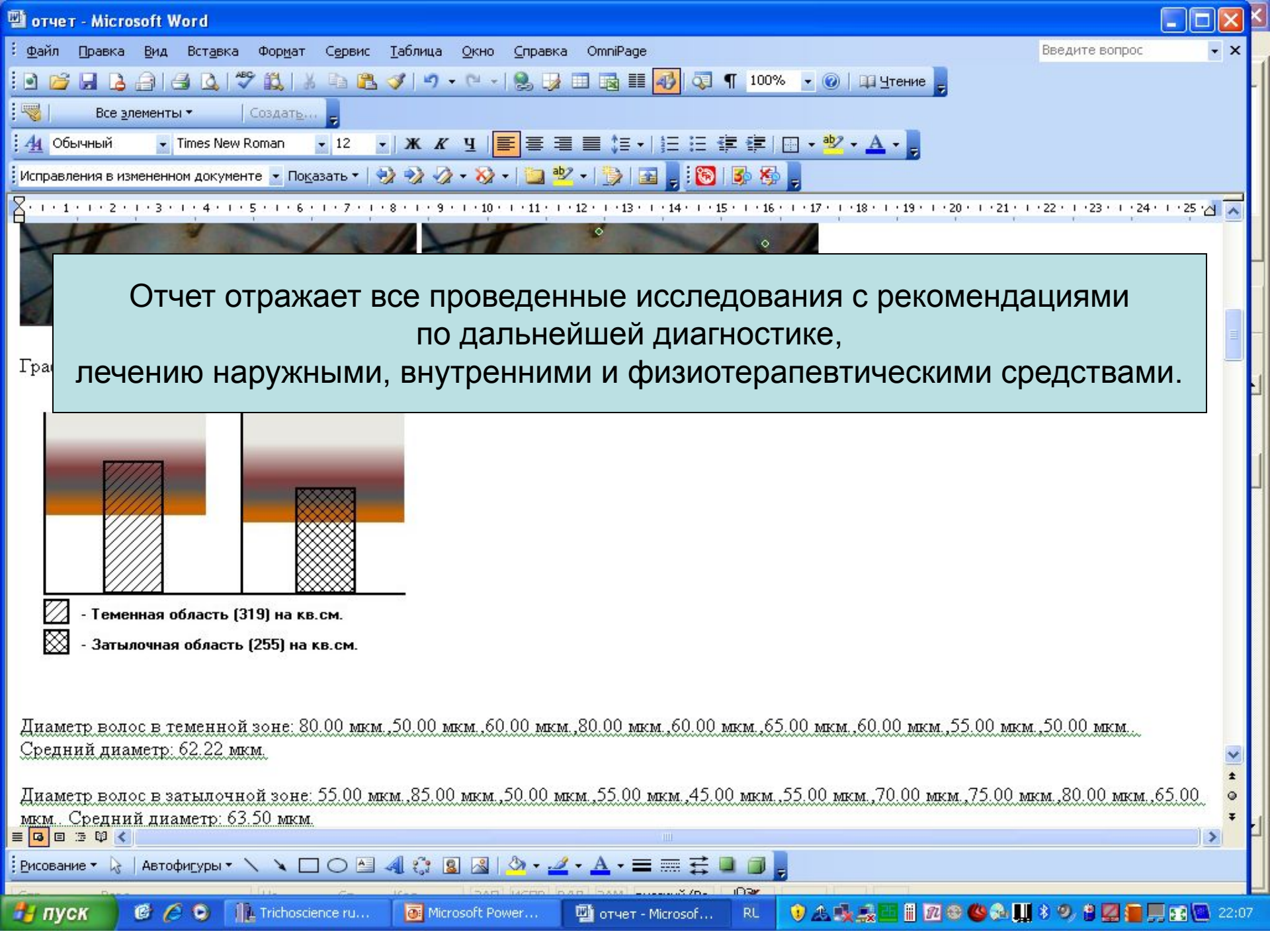
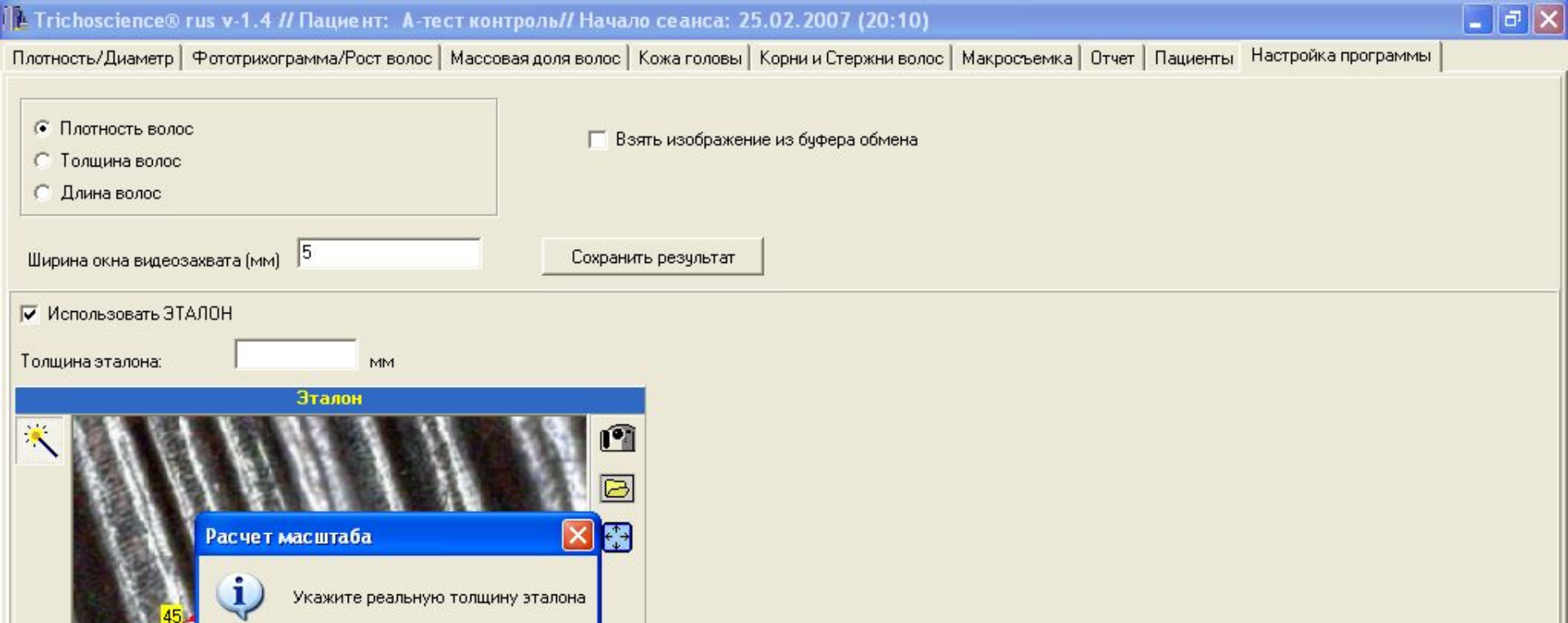

В этом разделе производится настройка программы для работы с оптическим оборудованием

(введение эталонных величин в зависимости от увеличения линз трихоскопа).

Проводится один раз при настройке нового оборудования.

В программе нет функций, обязательных для выполнения.

Объем исследований остается на усмотрение специалиста.

В отчет для клиента входят только те данные, которые выбирает сам специалист.

Все базы данных программы (поражения кожи, корней и стержней волос, базы назначаемых диагностических

и лечебных методов и препаратов) могут создаваться и пополняться специалистом самостоятельно.