

«Современные образовательные технологии в преподавании географии»

**Конструктор интерактивных
карт с проверяемыми
заданиями (КИК)**

КИК с проверяемыми заданиями хранится

В ЭР «Единая коллекция цифровых образовательных ресурсов» (N 134819)

<http://school-collection.edu.ru/>

Путь поиска: для учителя ➤ География ➤ 10 класс ➤ конструктор интерактивных карт с проверяемыми заданиями ➤
Конструктор

Единая коллекция ЦИФРОВЫХ ОБРАЗОВАТЕЛЬНЫХ РЕСУРСОВ

О ПРОЕКТЕ КАТАЛОГ КОЛЛЕКЦИИ ИНСТРУМЕНТЫ ЭЛЕКТРОННЫЕ ИЗДАНИЯ РЕГИОНАЛЬНЫЕ КОЛЛЕКЦИИ НОВОСТИ

Введите поисковый запрос
Например: свойства водорода [Расширенный поиск](#) технология Google™

Искать в текущем разделе

Путь поиска: для учителя ➤ **ГЕОГРАФИЯ** ➤ 10 класс ➤ **КОНСТРУКТОР ИНТЕРАКТИВНЫХ КАРТ С ПРОВЕРЯЕМЫМИ ЗАДАНИЯМИ** ➤
КОНСТРУКТОР ➤

ОПЕРАЦИИ НАД РЕСУРСОМ

- [Загрузить ресурс](#)
- [Просмотреть ресурс](#)

РЕСУРСЫ РАЗДЕЛА **РАЗМЕР**

РЕСУРСЫ РАЗДЕЛА	РАЗМЕР
Конструктор интерактивных карт с проверяемыми заданиями	1 к.б

Ресурс: Конструктор интерактивных карт с проверяемыми заданиями (N 134819)

Вид ЦОР: Мультимедиа

Поставщик ЦОР: ЗАО "1С:Акционерное общество"

Аннотация: Полный вариант инструмента учебной деятельности "Конструктор интерактивных карт с проверяемыми заданиями". Интерактивные карты могут быть использованы при изучении географии, истории и естествознания.

Рубрикаторы:

Класс: [5 класс](#) [6 класс](#) [7 класс](#) [8 класс](#) [9 класс](#) [10 класс](#)

Предмет: [История](#) [Окружающий мир](#) [Естествознание](#) [Природоведение](#) [География](#) [Биология](#)

Тематический рубрикатор (рубрикатор хранилища): [Окружающий мир](#)
[История](#)
[Природоведение](#)
[Естествознание](#)
[География](#)

Конструктор интерактивных карт с проверяемыми заданиями (инструмент учебной деятельности): [Конструктор](#)

Количество просмотров: 7737

Вид карточек: Краткий / [Полный](#)

Загрузить ресурс

Возможности программы(КИК)

Творческий инструмент доступный учителю без помощи программистов

- **при объяснении материала:**
 - объект включается/выключается;
 - для концентрации внимания подсвечивается;
 - перемещается, перекрашивается;
 - дополняется непосредственно на занятии
- **при создании проверяемых заданий**

Создание проверяемого задания

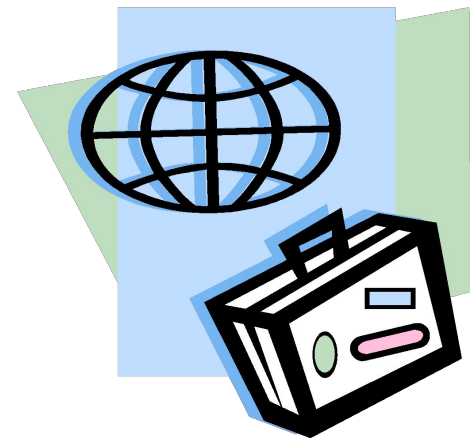

Открываем программу

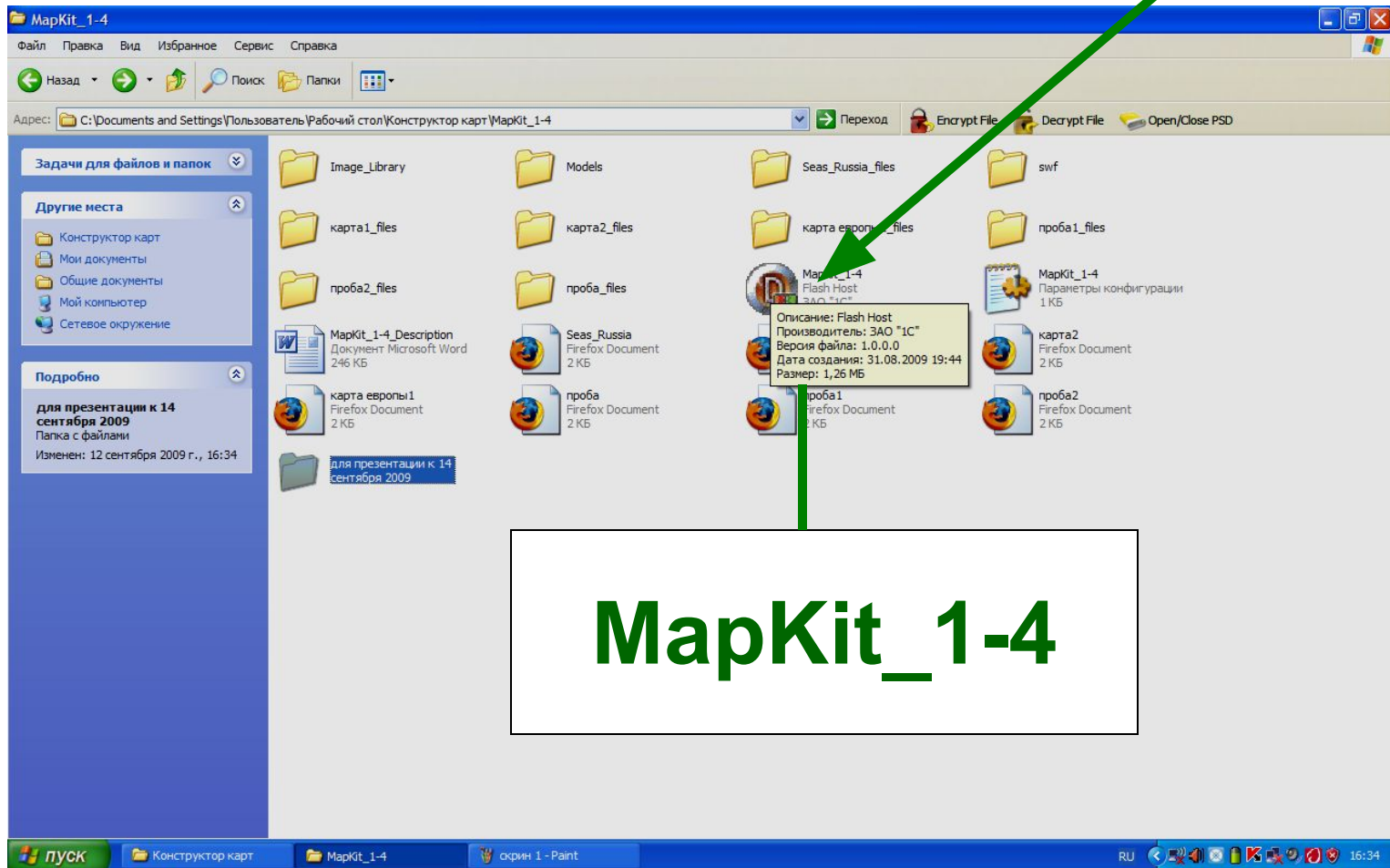

Выбрать действия

Конструктор интерактивных карт с проверяемыми заданиями

Модель

Формирование модели Настройки задания Предпросмотр готовой модели

Выберите действие

Создать новую модель

Открыть ранее созданную модель

ИЛИ/ИЛИ

Объекты Текст

Создайте объект на рабочем поле

ПУСК Конструктор карт MapKit_1-4 Mapkit_1-4 RU 16:37

Формирование модели

Конструктор интерактивных карт с проверяемыми заданиями - [ToolsMenu.xml.html]

Модель

Формирование модели Настройки задания Предпросмотр готовой модели

Панель инструментов

Рабочее поле

Панель настроек и текстового комментария

Объекты Текст

Создайте объект на рабочем поле

12 Нормальный

ПУСК Конструктор карт Конструктор карт MapKit_1-4 Конструктор интер... RU 16:30

Панель инструментов

1

2

3

4

5

6

7

8

9

10

11

12

13

1. Выделить/переместить

2. Импортировать рисунок

3. Создать символ

4. Создать ломаную

5. Создать текстовое поле

6. Удалить

7. Создать копию объекта

8. Изменить цвет линии

9. Изменить цвет заливки

10. Переместить выше/ниже

11. Размер и начертание шрифта

12. Указание инструментов доступных в задании

13. Увеличение масштаба на рабочем поле

Выбираем основу-подложку

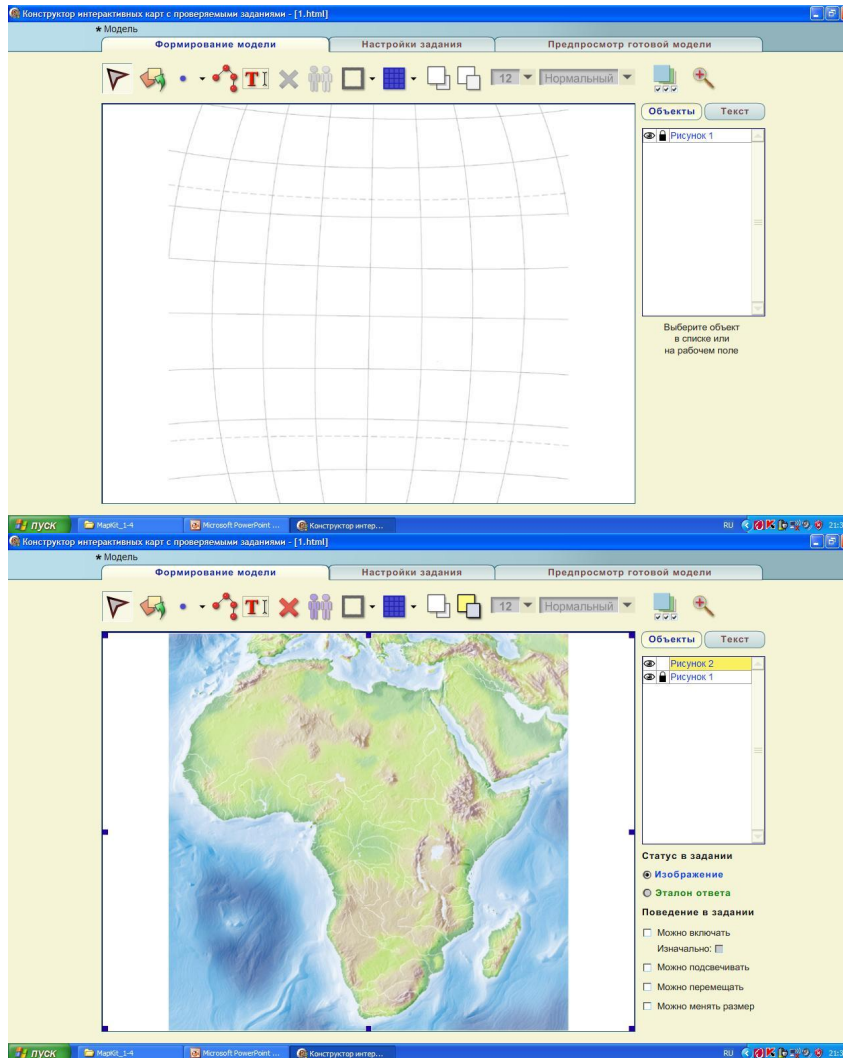

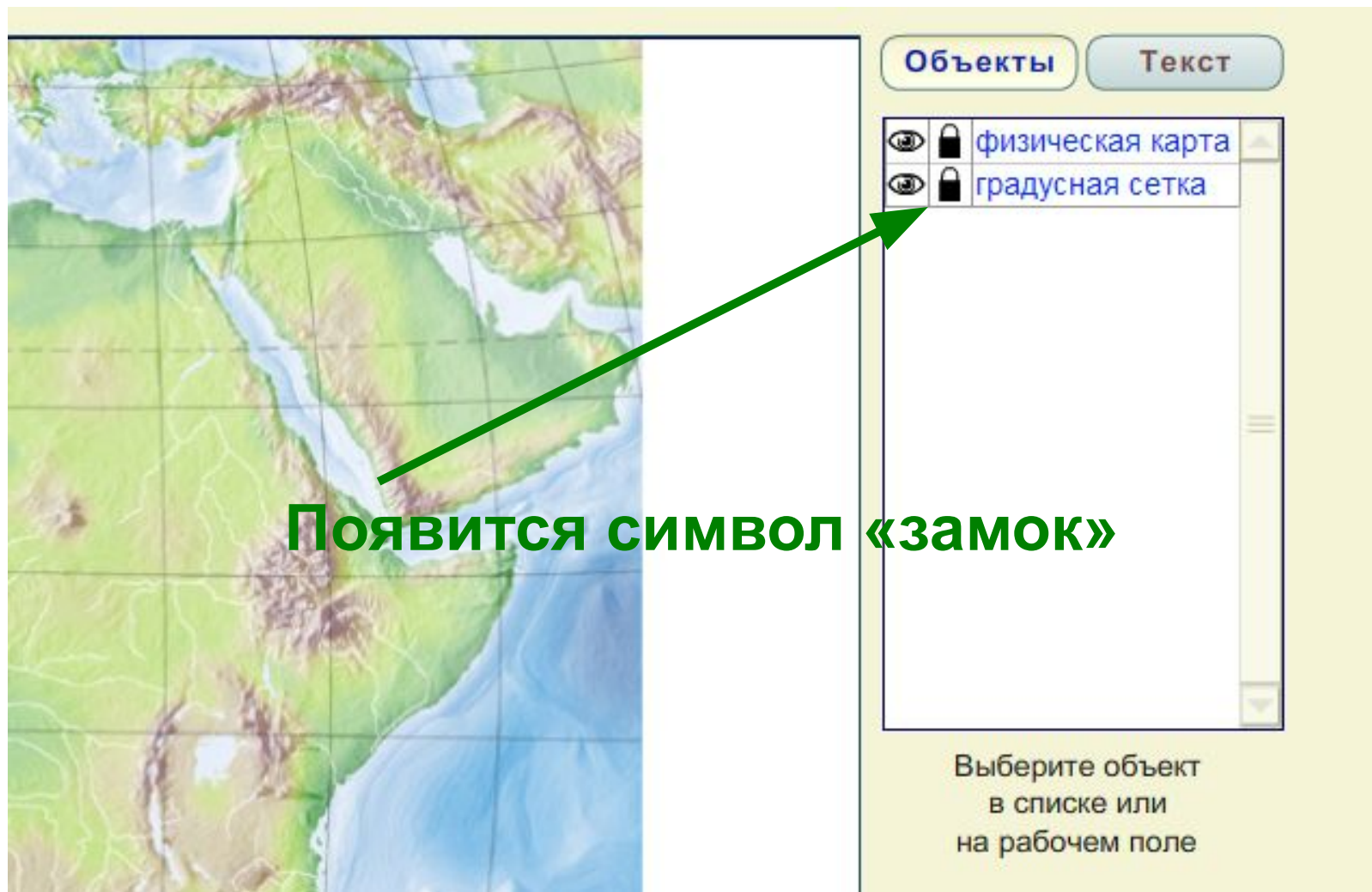

Переместить
ниже,
чтобы
градусная
сеть
стала
ВИДИМОЙ

Запрещаем перемещение картографической основы

Объекты Текст

		физическая карта
		градусная сетка

Появится символ «замок»

Выберите объект в списке или на рабочем поле

Вставка символа

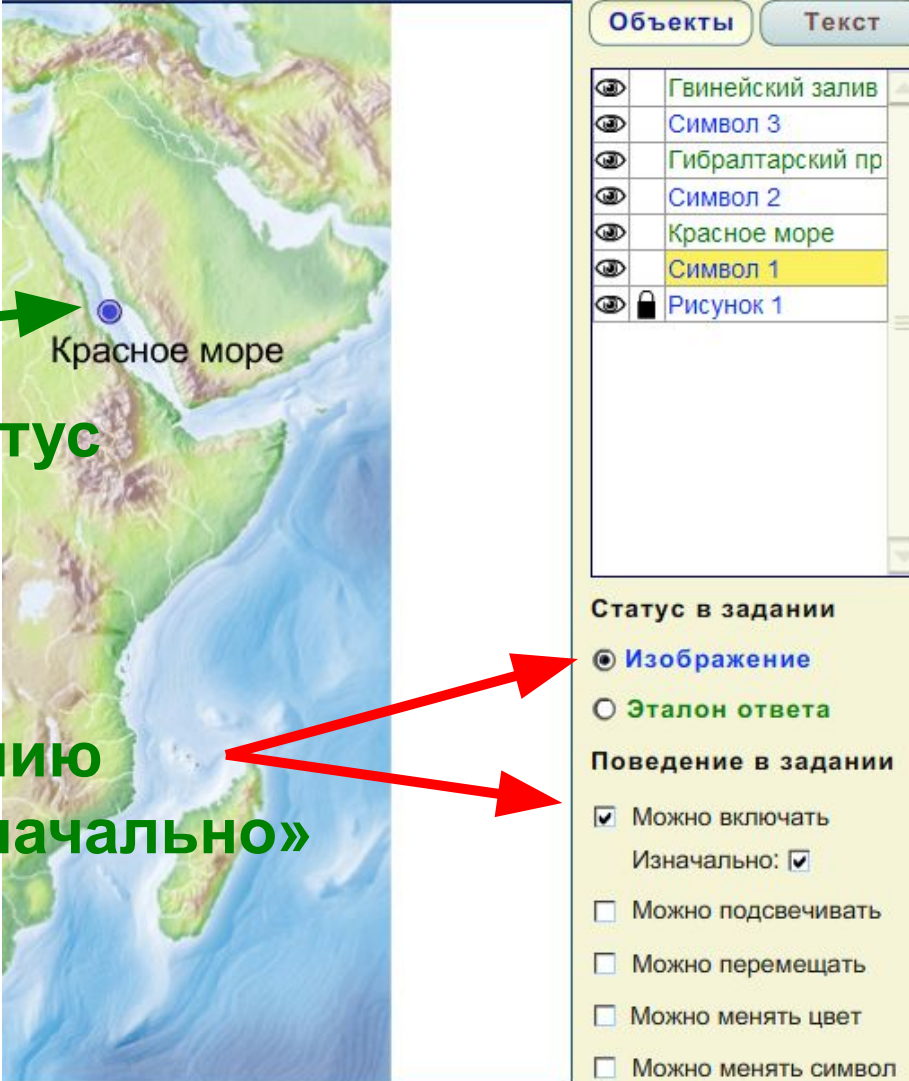

Объекты Текст

<input type="checkbox"/>	Гвинейский залив
<input type="checkbox"/>	Символ 3
<input type="checkbox"/>	Гибралтарский пр
<input type="checkbox"/>	Символ 2
<input type="checkbox"/>	Красное море
<input type="checkbox"/>	Символ 1
<input type="checkbox"/>	Рисунок 1

Статус в задании

- Изображение
- Эталон ответа

Поведение в задании

- Можно включать
Изначально:
- Можно подсвечивать
- Можно перемещать
- Можно менять цвет
- Можно менять символ

Придать символу статус
«изображение»

Придать статус заданию
«МОЖНО ВКЛЮЧАТЬ/ИЗНАЧАЛЬНО»

Вставка текстового поля

Объекты Текст

<input type="checkbox"/>	Гвинейский залив
<input type="checkbox"/>	Символ 3
<input type="checkbox"/>	Гибралтарский пр
<input type="checkbox"/>	Символ 2
<input checked="" type="checkbox"/>	Красное море
<input type="checkbox"/>	Символ 1
<input type="checkbox"/>	Рисунок 1

Статус в задании

Изображение

Эталон ответа

Проверять в задании

Содержание

Учитывать регистр

Начертание

Размер

Цвет

Текстовому полю придаём статус «эталон ответа»

Задаём проверяемые параметры:

- ✓ содержание
- ✓ начертание
- ✓ цвет

Осуществляем:

- Настройку задания (простое или строгое)
- Предпросматриваем готовую модель

- **Задание готово!**
- **Спешим на урок!!**
- **Успех Вам обеспечен!!!**

Желаем успехов!

Давайте попробуем...

Подписать разным цветом моря и озера у берегов России

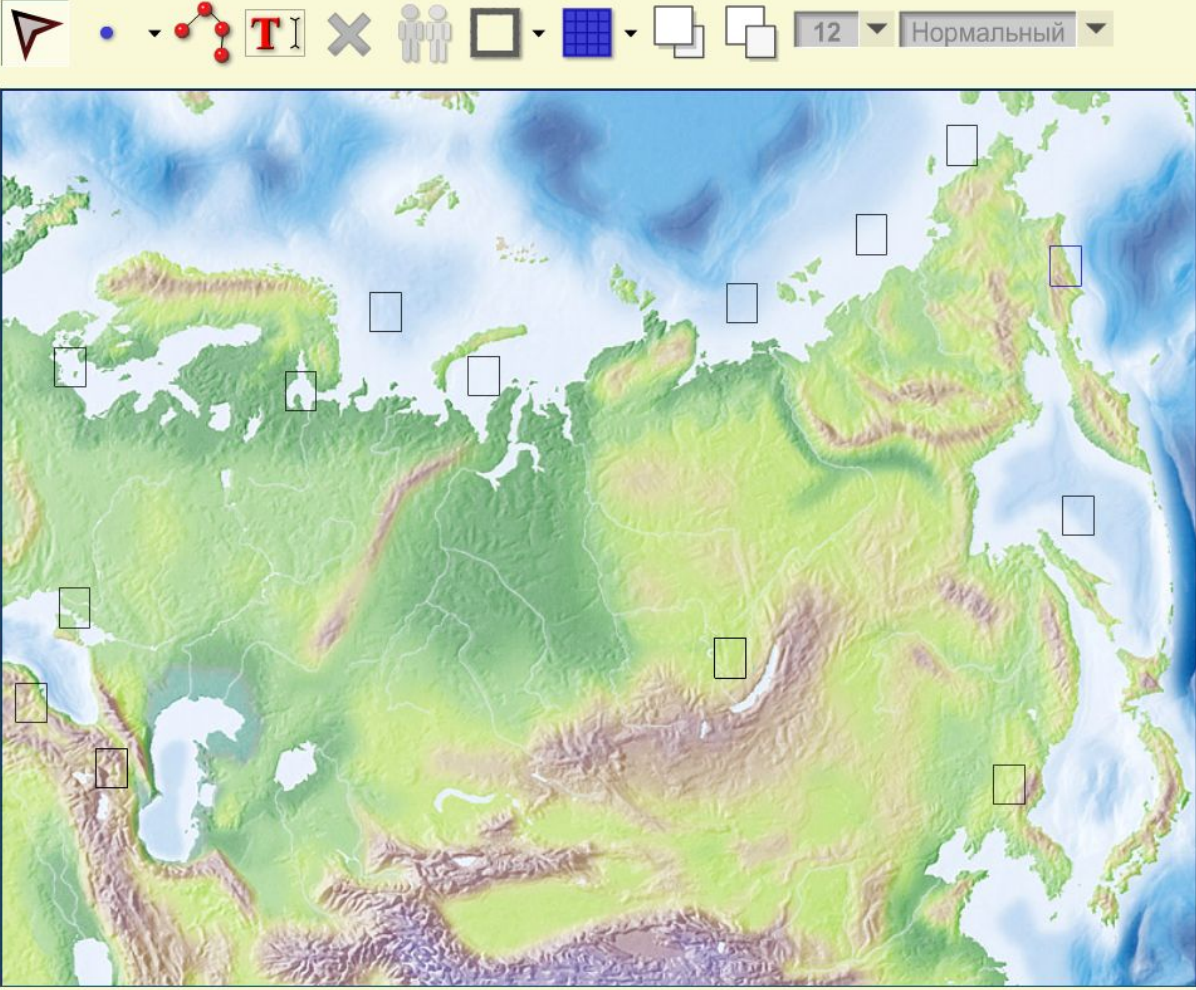

12 Нормальный

1. Подпишите синим цветом названия морей Тихого океана
2. Подпишите названия морей Северного Ледовитого океана красным цветом
3. Подпишите названия морей Атлантического океана зелёным цветом
4. Подпишите озёра черным цветом

Сбросить

Подтвердить ответ

Итог проверки

1. Подпишите синим цветом названия морей Тихого океана
2. Подпишите названия морей Северного Ледовитого океана красным цветом
3. Подпишите названия морей Атлантического океана зелёным цветом
4. Подпишите озёра черным цветом

Сбросить

Подтвердить ответ

Проверка номенклатуры по морям у берегов Африки

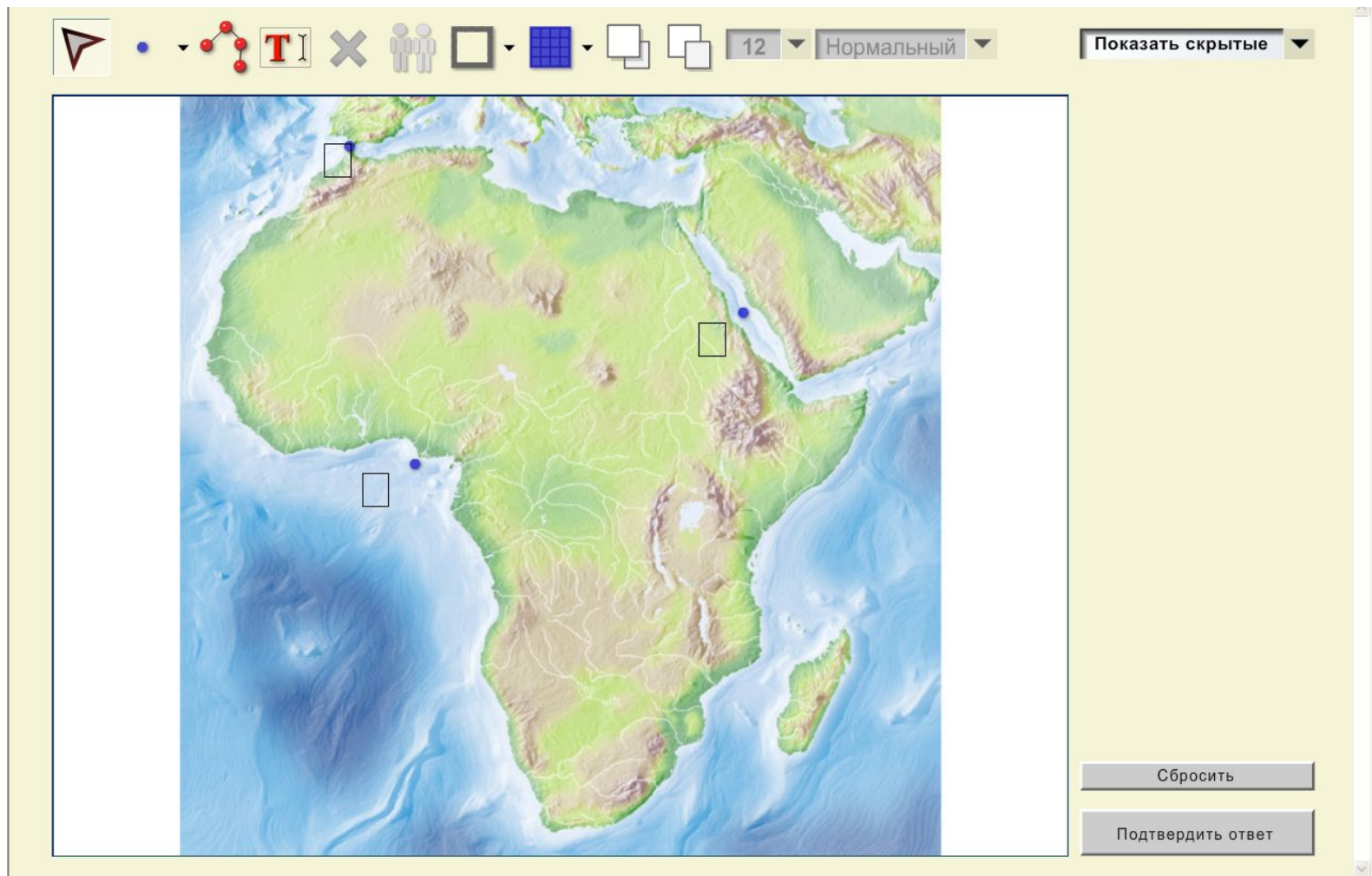

Пример ответа

Крайние точки России

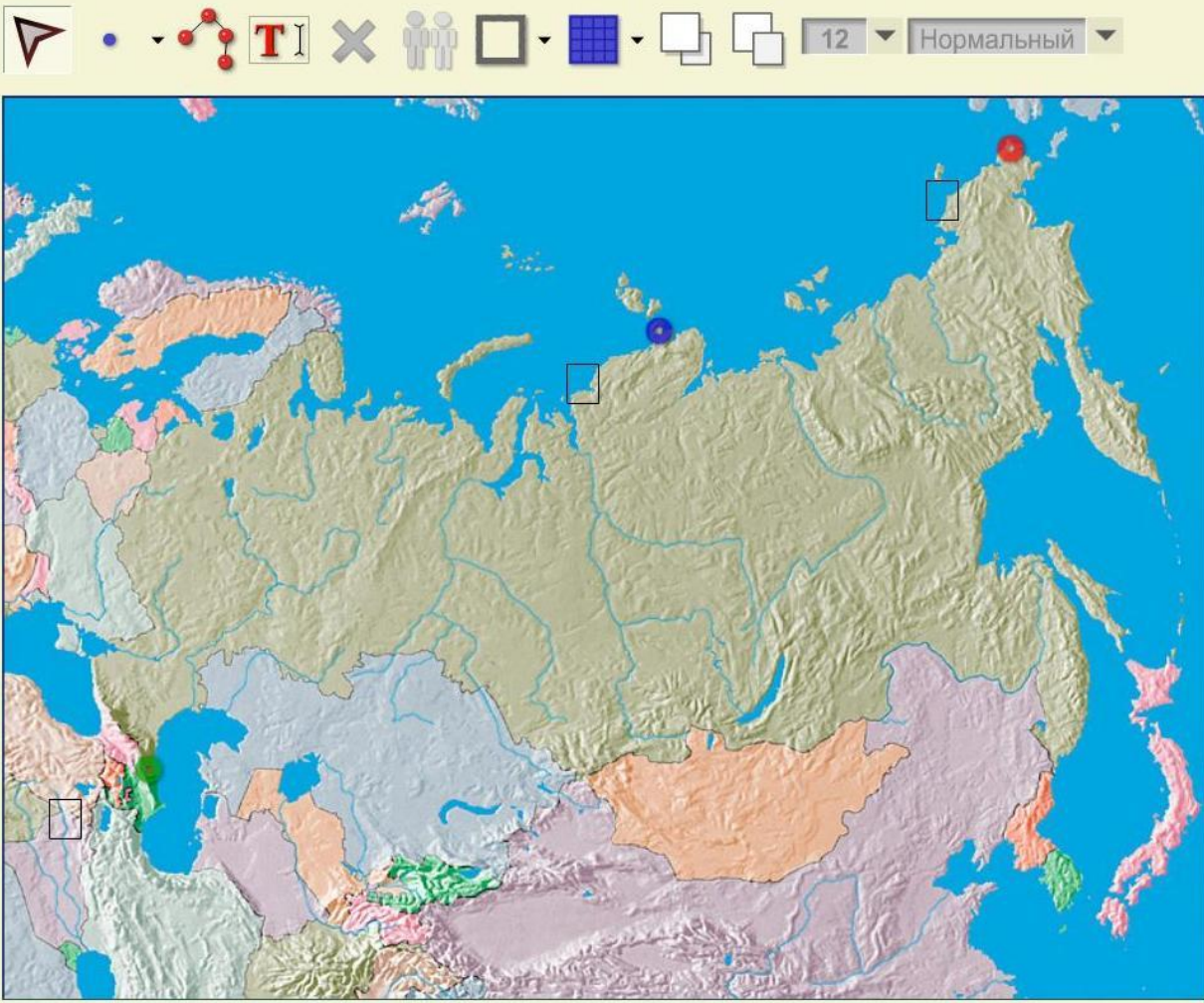

Используя готовые символы трёх крайних точек России, подпишите их: северная точка - синим жирным шрифтом; южная точка - зелёный жирный шрифт; восточная точка - красным жирным шрифтом

Сбросить

Подтвердить ответ

Ситуация частично верного ответа

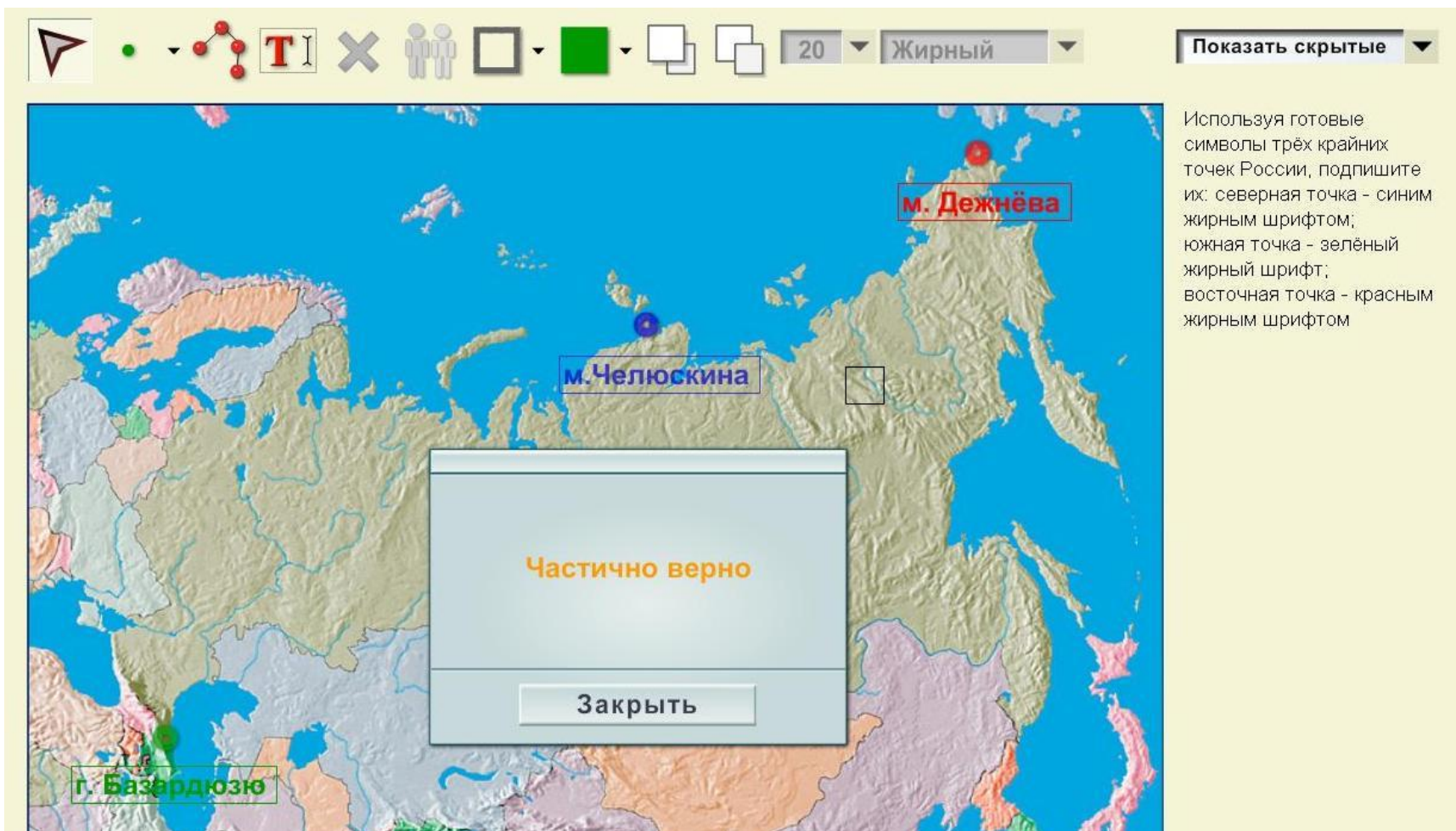

- М. Дежнёва** (North point): Labeled with a red dot and a red box.
- м. Челюскина** (East point): Labeled with a blue dot and a blue box.
- г. Базердюю** (South point): Labeled with a green dot and a green box.

A central dialog box displays the text "Частично верно" (Partially correct) in orange, with a "Закреть" (Close) button below it.

On the right side, there is a text box with the following instructions:

Используя готовые символы трёх крайних точек России, подпишите их: северная точка - синим жирным шрифтом; южная точка - зелёным жирным шрифтом; восточная точка - красным жирным шрифтом

Задание на перемещение объектов

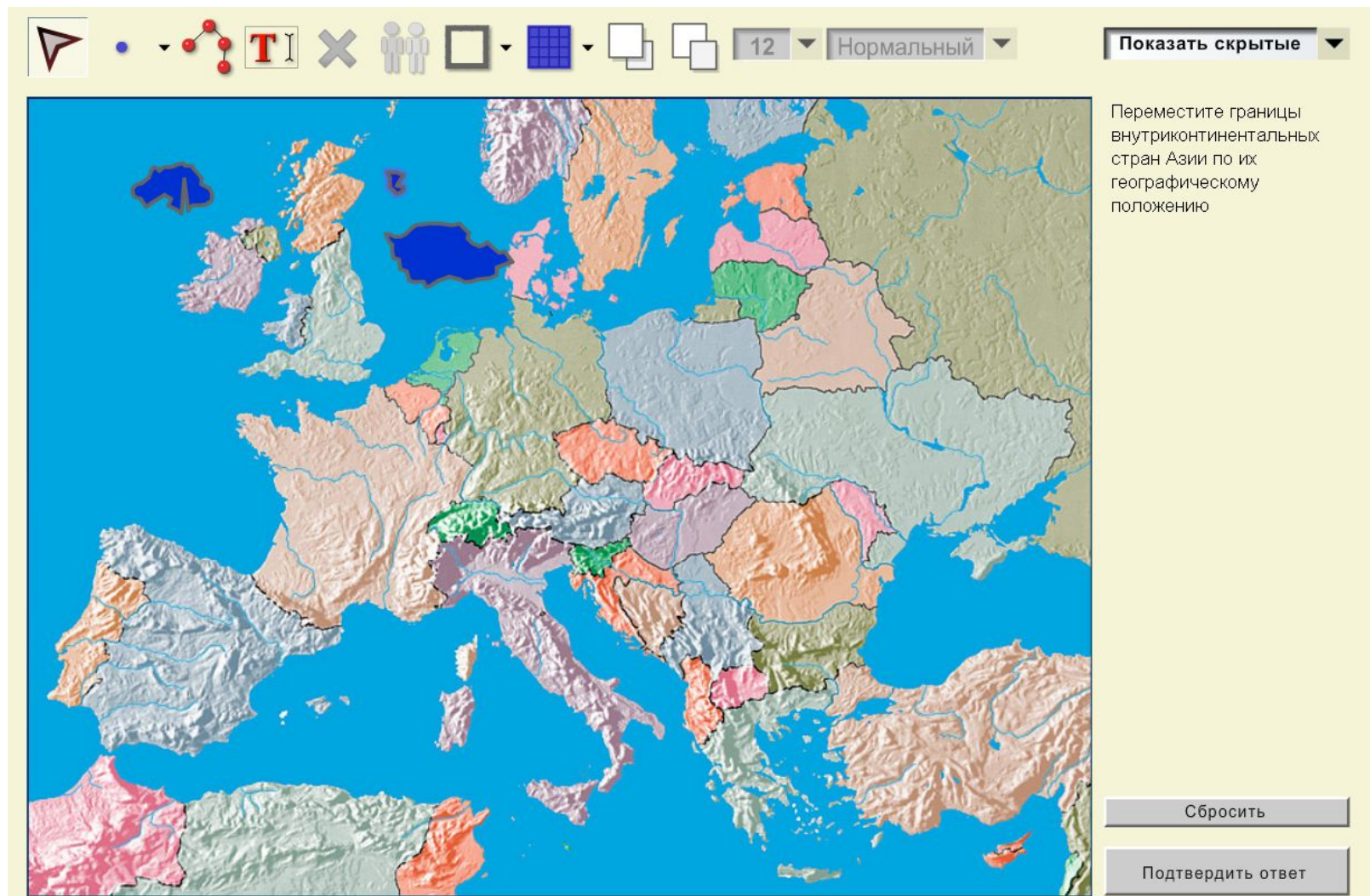

Показать скрытые

Переместите границы внутриконтинентальных стран Азии по их географическому положению

Сбросить

Подтвердить ответ

Спасибо за внимание!

**Желаем здоровья и творческих
успехов 😊**