

*В крае ЕГЭ можно сдать  
по 14 предметам:  
русскому языку, математике,  
литературе,  
физике, химии, биологии,  
географии, обществознанию,  
истории, иностранным языкам  
(английскому, немецкому,  
французскому, испанскому),  
информатике.*

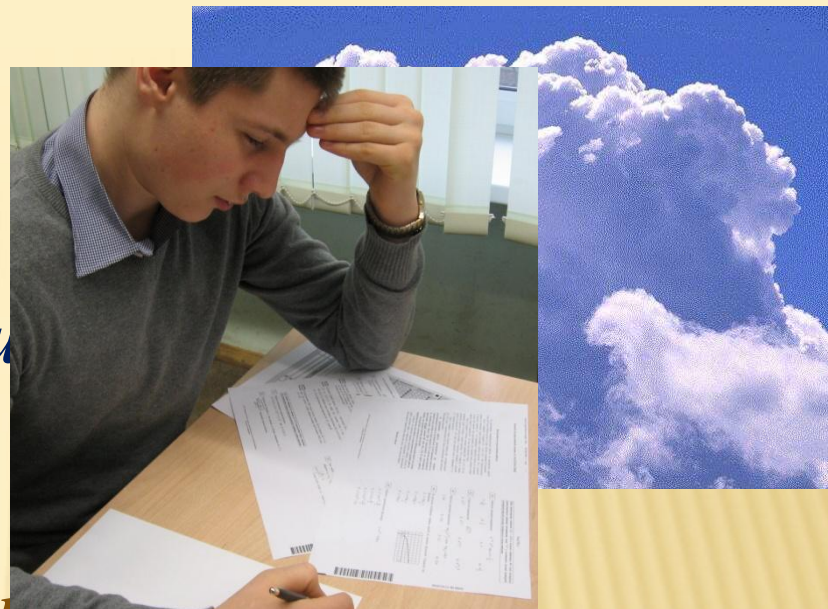

## **Я законопослушный ВЫПУСКНИК**

Группа учащихся 9б и 11а класса  
МБОУ лицей№4

*Выпускник может выбрать  
любые предметы для сдачи.  
Выбор зависит от  
специальности, на которую  
собирается поступать.*

В период государственной (итоговой) аттестации для получения аттестата необходимо сдать 2 обязательных экзамена в форме ЕГЭ по русскому языку и математике.



Если не преодолен порог успешности по одному из обязательных предметов, выпускник вправе пересдать его в текущем году в дополнительные дни. Если выпускник не преодолел порог успешности по двум обязательным предметам или не пересдал один обязательный предмет в дополнительные дни, то выдается справка об обучении, а право сдать ЕГЭ предоставляется на следующий год.

Напоминаем Вам, что для участия в ЕГЭ выпускнику **необходимо** подать заявление в школу **не позднее 1 марта** с указанием перечня предметов, по которым планирует сдавать ЕГЭ.

**После 1 марта** добавлять или менять выбранные предметы **нельзя.**



# Что нужно с собой иметь для написания ЕГЭ?

*С собой нужно иметь:*

- пропуск на ЕГЭ (заполненный и зарегистрированный);
- документ, удостоверяющий личность;
- гелиевую или капиллярную ручку с черными чернилами;



*дополнительные материалы, которые можно использовать по отдельным предметам:*

-- **физика, химия** – непрограммируемый калькулятор, который должен обеспечивать арифметические вычисления (сложение, вычитание, умножение, деление, извлечение корня) и вычисление тригонометрических функций ( $\sin$ ,  $\cos$ ,  $\operatorname{tg}$ ,  $\operatorname{ctg}$ ,  $\operatorname{arcsin}$ ,  $\operatorname{arccos}$ ,  $\operatorname{arctg}$ ), но не должен предоставлять возможность сохранения в своей памяти баз данных экзаменационных заданий и их решений, а также любой другой информации, знание которой прямо или косвенно проверяется на экзамене, и предоставлять участнику ЕГЭ возможности получения извне какой бы то ни было информации во время сдачи экзамена;

-- **география** – линейка, не имеющая записей в виде формул;

## ***Как проходит экзамен***

Участникам ЕГЭ напоминают правила выполнения экзаменационной работы.

В присутствии участников ЕГЭ вскрывают запечатанные пакеты с экзаменационными материалами.

Участники ЕГЭ заполняют регистрационные поля бланков. Организаторы объявляют о начале экзамена с указанием времени его окончания. Участники ЕГЭ приступают к выполнению заданий КИМ.

По окончании экзамена в присутствии участников ЕГЭ экзаменационные работы запечатывают.

Участники ЕГЭ могут выходить из аудитории только по уважительной причине (в туалет, в медицинскую комнату) в сопровождении одного из организаторов, предварительно сдав бланки ЕГЭ ответственному по аудитории, который отмечает в бланке регистрации «факт выхода из аудитории».

Во время экзамена участники ЕГЭ должны соблюдать установленный порядок проведения ЕГЭ и следовать указаниям организаторов.



- Для выполнения экзаменационной работы по русскому языку и математике участнику ЕГЭ организаторы в аудитории выдают **два** бланка.
- При внесении записей в бланки ЕГЭ необходимо точно соблюдать правила заполнения, так как **информация**, внесенная в бланки, **сканируется и обрабатывается** с использованием **ЭВМ**.
- Бланки ЕГЭ заполняются только **гелевой** или **капиллярной ручкой с черными яркими чернилами**.

На ЕГЭ используются только бланки, утвержденные приказом Рособрнадзора :

- Бланк регистрации
- Бланк ответов № 1 (для ответов на задания типа А и В)
- Бланк ответов № 2 (для ответов на задания типа С)
- Дополнительный бланк ответов №2 (выдается при недостатке места на основном бланке ответов № 2)

Черновиками участников экзамена обеспечивают организаторы в аудитории.

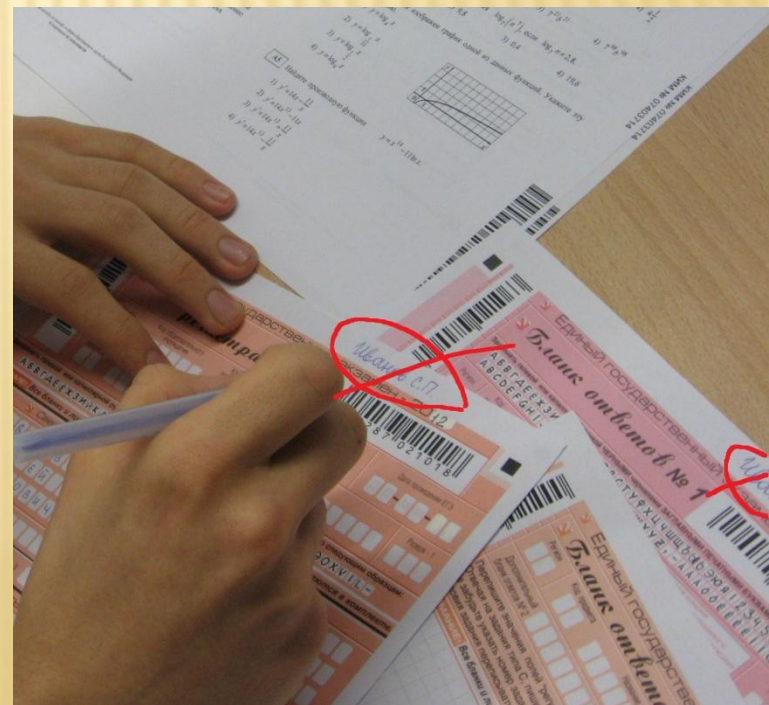

## Правила заполнения бланков ЕГЭ

- Бланки заполняются черными чернилами.
- Следует пользоваться только гелевой, капиллярной ручкой.

- **Запрещено** использовать для заполнения бланков цветные чернила вместо черных, карандаш (даже для черновых записей на бланках), средства для исправления внесенной в бланки информации ("замазку" и др.).

Каждое поле в бланках заполняется, начиная с первой позиции (в том числе и поля для занесения фамилии, имени и отчества участника ЕГЭ



- На бланках ответов № 1 и № 2 (в том числе и на дополнительном бланке ответов № 2) не должно быть пометок, содержащих информацию о личности участника ЕГЭ.

- Небрежное написание символов может привести к тому, что при автоматизированной обработке символ может быть распознан неправильно .

**Нельзя** делать в полях бланков, вне полей бланков или в полях, заполненных типографским способом (номер варианта, штрихкоды) какие-либо записи и пометки, не относящиеся к содержанию полей бланков.



# Новое в правилах ЕГЭ-2012

1) *Впервые заранее* объявлен **минимум** баллов ЕГЭ.

русский язык – 36 тестовых баллов (17 первичных баллов)

математика – 24 тестовых балла (5 первичных баллов).

Выпускник, получивший по этим предметам

**меньше баллов, не получает аттестат.**

2) Победители и призеры вузовских олимпиад смогут использовать льготу на поступление **только 1 раз**. В остальных случаях только - на общих основаниях.

3) Результаты ЕГЭ **обязательны** при подаче заявлений во все без исключения российские вузы.

4) Бумажное **свидетельство с результатами ЕГЭ** больше **не нужно**. Вузы обязаны принять документы и сверить указанные результаты экзамена по Федеральной базе свидетельств.

Управление по надзору и контролю в сфере образования информирует, что внесены изменения в Закон РФ «Об образовании» в части совершенствования единого государственного экзамена, **которые** в том числе **запрещают иметь в пункте проведения экзамена мобильные телефоны.**



**УЧАСТНИКИ ЕГЭ!**  
Помните: **ЗАПРЕЩАЕТСЯ**  
ПРОНОСИТЬ В ППЭ  
МОБИЛЬНЫЕ ТЕЛЕФОНЫ ИЛИ  
ИНЫЕ СРЕДСТВА СВЯЗИ И  
ЭЛЕКТРОННО - ВЫЧИСЛИТЕЛЬНУЮ  
ТЕХНИКУ.  
ПРИ НАРУШЕНИИ НАСТОЯЩЕГО ТРЕБОВАНИЯ  
УЧАСТНИКА **ЕГЭ** **УДАЛЯЮТ** С ЭКЗАМЕНА

Закон РФ от 2.02.2011г. №2-ФЗ „О внесении изменений  
в Закон Российской Федерации „Об образовании“  
14/04/2011 08:47 AM

**За списывание во время экзаменов с помощью мобильных телефонов некоторые школьники вынуждены были заплатить штраф, учителя за это лишились работы в 2011 году.**

# *Чего не допускается делать при написании ЕГЭ в аудитории?*



Выпускникам (поступающим) запрещаются



- разговоры, вставания с мест,
- пересаживания,
- обмен любыми материалами и предметами,
- хождение по ППЭ во время экзамена без сопровождения.

При нарушении настоящих требований и отказе в их выполнении организаторы  
обязаны удалить выпускников (поступающих) с экзамена.

# **Участники ЕГЭ**

**не могут:**

**пользоваться мобильными телефонами, средствами связи, электронно-вычислительными устройствами, портативными персональными компьютерами (ноутбуками, КПК и другими) и справочными материалами (за исключением утвержденных дополнительных устройств и материалов).**

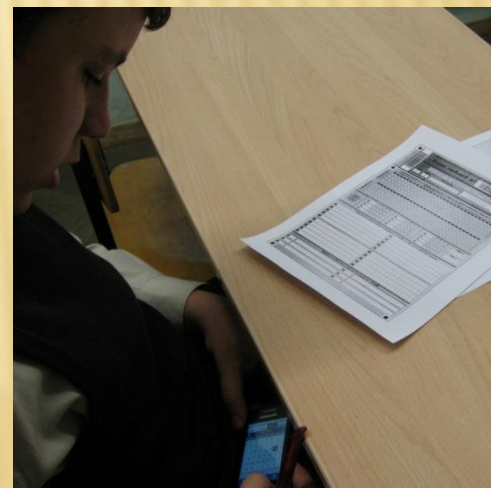



При нарушении порядка проведения ЕГЭ и отказе от его соблюдения организаторы удаляют участника ЕГЭ с экзамена. При этом составляется акт об удалении участника ЕГЭ с экзамена, который передается в ГЭК для проведения служебного расследования.

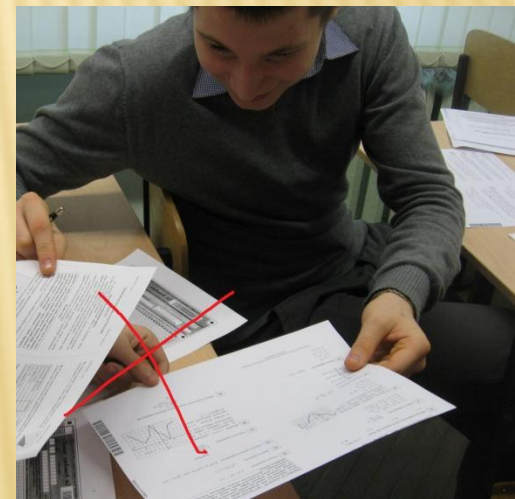
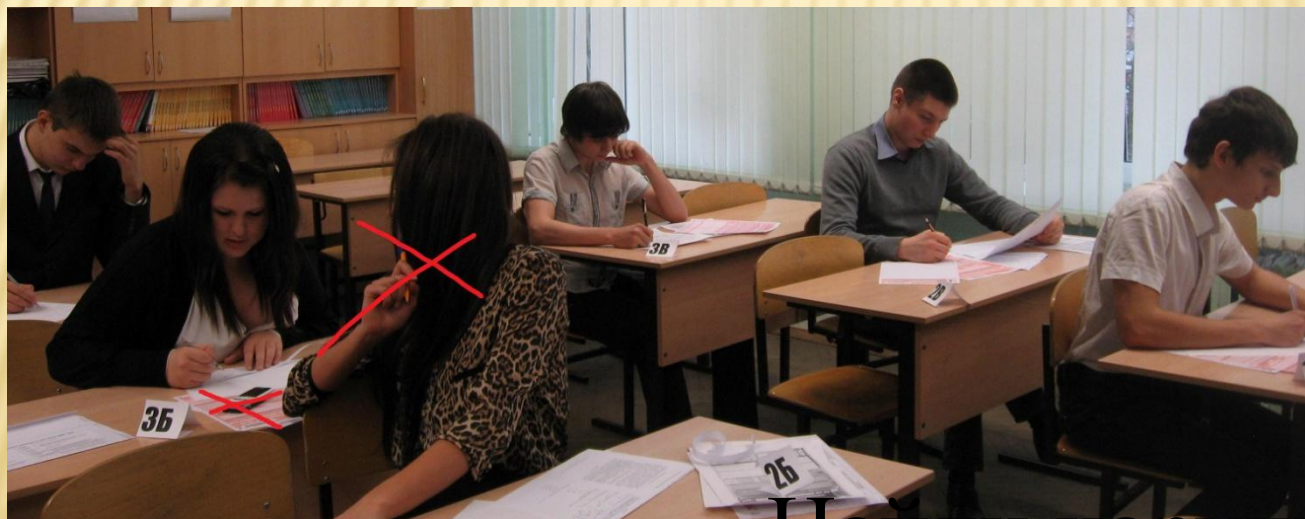

Найди нарушения !