МБОУ "СОШ" с. Койгородок

МОИХ ПРАДЕДОВ

Выполнила ученица 8 «к» класса Лодыгина Мария

Руководитель: Бессонов Аркадий Геннадьевич

Актуальность

Великая Отечественная война принесла огромное горе и страдание миллионам советских людей. Нет ни одной семьи, которую бы обошла стороной разрушительная сила этой войны. 2020 год стал юбилейным годом празднования Дня Победы в Великой Отечественной войне.

В настоящее время необходимо максимально правдиво рассказывать об участниках Великой Отечественной войны, чтобы вызвать чувство гордости о своих предках у нынешнего поколения

Цель:

Изучить и описать военную судьбу прадедов, участников Великой Отечественной войны, и показать их фронтовой путь в период 1941-1945гг.

Задачи:

1. **Собрать сведения о прадедах;**
2. **Проанализировать материалы Интернет-ресурсов;**
3. **Проследить военный путь прадедов;**
4. **Расширить свои знания о Великой Отечественной войне**

Политов Александр Тимофеевич

(мой прадед)
1899-1942 г.р.

Александр Тимофеевич родился в деревне Муфтюга (Мукты) Удорского района, Республики Коми.
Был образован, проводил первые линии телефонной связи в Республике Коми

Красноармеец__ 1899 Коми АССР, Удорский р-н, с/с Чупровский, д.Муфтюга. Место службы: 52 сд. Донесение о потерях Убит 07.10.1942 Калининская обл., Ржевский р-н, г.Ржев, восточнее,200 м.

ПОБЕДА!
1945–2020

Из Книги Памяти Республики Коми Т.1.

Александр Тимофеевич ушёл на войну добровольцем.
Погиб в первые же годы войны
на Ржевском фронте,
при наступлении на Москву

Памятник односельчанам
д. Муфтюга, Удорский район,
Республика Коми

Именной список с сайта "Подвиг народа"

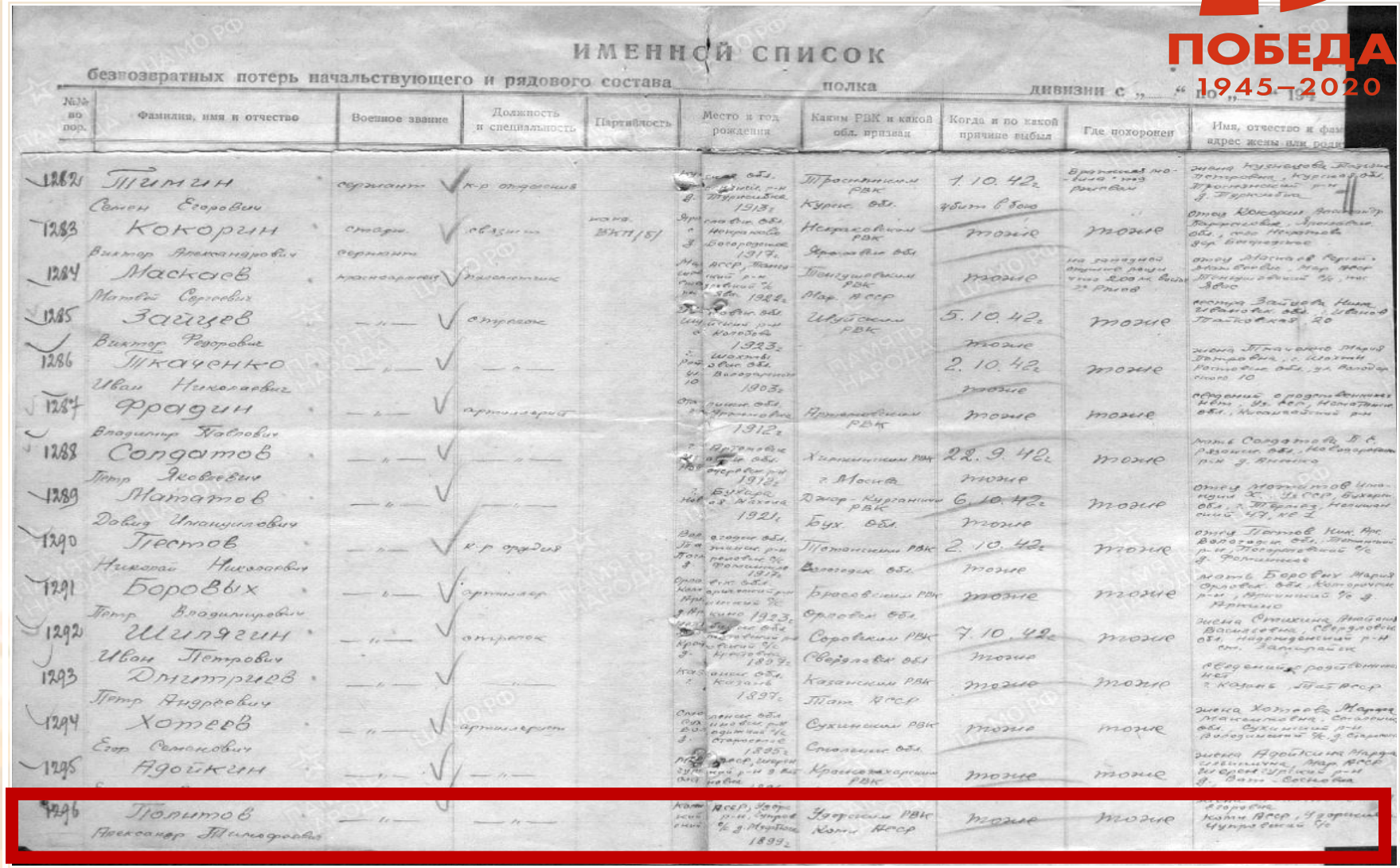

ИМЕННОЙ СПИСОК

безвозвратных потерь начальствующего и рядового состава ____ полка ____ дивизии с „__" „__" по „__" 19__ г.

№№ по пор.	Фамилия, имя и отчество	Воинское звание	Должность и специальность	Партийность	Место и год рождения	Каким РВК и какой обл. призван	Когда и по какой причине выбыл	Где похоронен	Имя, отчество и фам. адрес жены или роди
1282	Тягин Семен Егорович	сержант	к-р отделения			Троснянским РВК	1.10.42г.	Воронежская об. Троснянский р-н д. Турмасово	
1283	Кокорин Виктор Александрович	старш. сержант	связист	канд. ВКП(б)	Курск. обл. 1913г.	Курск. обл.	убыт в бою		
1284	Маскаев Матвей Сергеевич	красноармеец	пулеметчик		гл. Вяз. обл. Нетрасовский р-н с. Белогорское 1917г.	Нетрасовским РВК Ярославск. обл.	тоже	тоже	
1285	Зайцев Виктор Федорович	— " —	стрелок		АССР, Ташкентский р-н Ташкентский % Ин. 1922г.	Тенгушевским РВК Мар. АССР	тоже	на западной опушке рощи в 200 м. вниз по р. Рыпов	
1286	Ткаченко Иван Николаевич	— " —	— " —		Вяз. обл. Шиловский р-н с. Колобово 1923г.	Шиловским РВК	5.10.42г. тоже	тоже	
1287	Фрадин Владимир Яковлевич	— " —	артиллерист		Шахты Вяз. обл. Воронежский 1905г.		2.10.42г. тоже	тоже	
1288	Солдатов Петр Яковлевич	— " —	— " —		Ряжск. обл. Ряжский р-н 1912г.	Ряжским РВК	тоже	тоже	
1289	Мататов Давид Имангуллович	— " —			Астрахан. обл. Енотаевский р-н 1912г.	Химкинским РВК г. Москва	28.9.42г. тоже	тоже	
1290	Тестов Николай Николаевич	— " —	к-р орудия		Бухарская обл. Кашкинский р-н 1921г.	Джар-Курганским РВК Бух. обл.	6.10.42г. тоже	тоже	
1291	Боровых Петр Владимирович	— " —	артиллерист		Вологод. обл. Тотемский р-н Фроловский % 1917г.	Тотемским РВК Вологод. обл.	2.10.42г. тоже	тоже	
1292	Шинягин Иван Петрович	— " —	стрелок		Орлов. обл. Кромской р-н Кромской % 1923г.	Болховским РВК Орловск. обл.	тоже	тоже	
1293	Дмитриев Петр Андреевич	— " —	— " —		Свердловск. обл. Красноуфимский р-н Красноуфимский % 1897г.	Соровским РВК Свердловск. обл.	7.10.42г. тоже	тоже	
1294	Хотеев Егор Семенович	— " —	артиллерист		Казанск. обл. Казань 1897г.	Казанским РВК Тат. АССР	тоже	тоже	
1295	Адойкин	— " —	— " —		Сухумск. обл. Очамчирский р-н Ад. Сельсовет 1895г.	Сухумским РВК Сухумский обл.	тоже	тоже	
1296	Политов Александр Тимофеевич	— " —	— " —		Калм. АССР, Ики-Бурульский р-н, Старый Хутор 1899г.	Ульясским РВК Калм. АССР	тоже	тоже	

1941–1945

Курган. Братская могила под Ржевом

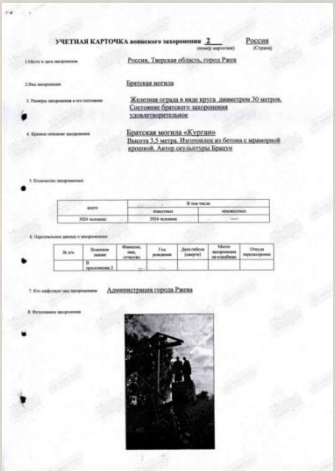

УЧЕТНАЯ КАРТОЧКА воинского захоронения 2 (номер карточки) Россия (Страна)

1. Место и дата захоронения: Россия, Тверская область, город Ржев
2. Вид захоронения: Братская могила
3. Размеры захоронения и его состояние: Железная ограда в виде круга диаметром 30 метров. Состояние братского захоронения удовлетворительное
4. Краткое описание захоронения: Братская могила «Курган» Высота 3,5 метра. Изготовлен из бетона с мраморной крошкой. Автор скульптуры Брикун
5. Количество захоронений:

всего	В том числе	
	известных	неизвестных
3024 человека	3024 человека	—

6. Персональные данные о захоронениях:

№ п/п	Основание нахождения	Фамилия, имя, отчество	Год рождения	Дата гибели (смерти)	Место захоронения на кладбище	Отсуда перезахоронен
1	В предложении 2					

7. Кто инфициент над захоронением: Администрация города Ржева
8. Фотоснимок захоронения:

В 1983 году на братской могиле Политова Александра Тимофеевича побывали его дочь Тамара Александровна Науменко и внучка Лодыгина Марина Яновна, моя мама

75 ПОБЕДА! 1945–2020

1941–1945

Лодыгин Акакий Павлович

(мой прадед)

1912-1943 г.р.

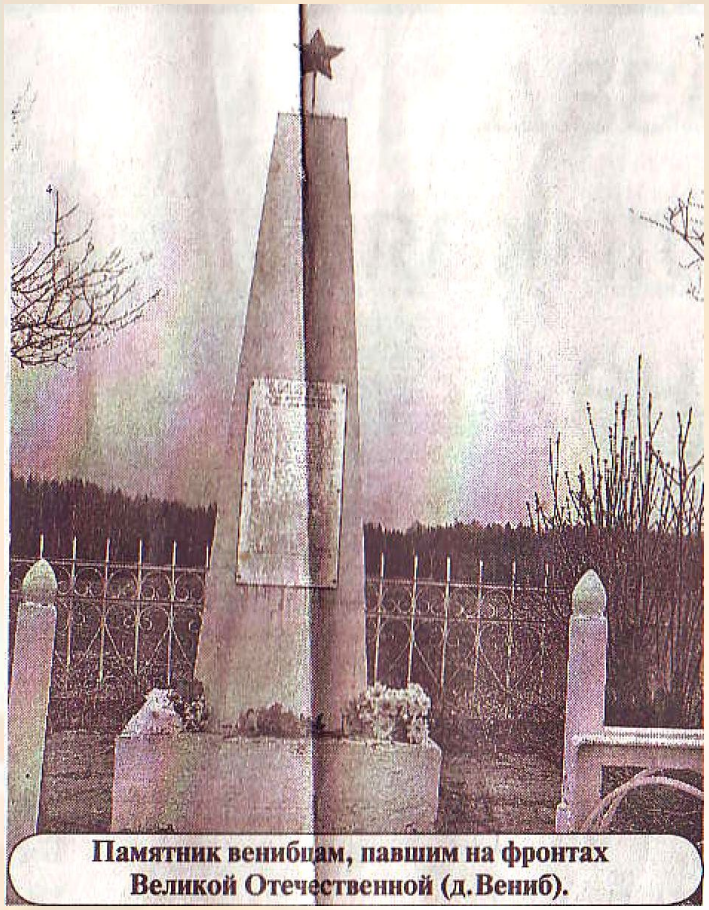

Памятник венибцам, павшим на фронтах Великой Отечественной (д.Вениб).

Лодыгин Акакий Павлович - уроженец д. Вениб, Койгородского с/с.

Акакий Павлович был учителем Ужгинской школы I ступени, в 1935 году его семья проживала в Койгородке.

У Лодыгиных к тому времени росли сыновья Садок 1933 года рождения и Эрнст 1935 года рождения.

Призван Сысольским РВК 16.01.1941г., рядовой, служил в 1350 СП, 234 СД.

Погиб в бою 05.09.1943 г.

Захоронен в Смоленской обл., х.Звягино.

Фото Лодыгина Акакия Павловича не сохранилось

Мой прадед-герой на страницах районной газеты «Новая жизнь»

ПОБЕДА!
1945–2020

Новая жизнь 22 июня 2013 года № 75 2 стр.

Память

Сельский учитель погиб, освобождая Смоленск

Лодыгин Акакий Павлович, 1912 года рождения, уроженец д.Вениб Койгородского с/с. Призван Сысольским РВК 16.01.1941 г., рядовой, служил в 1350 СП, 234 СД. Погиб в бою 5.09.1943 г. Захоронен в Смоленской обл., х.Звягино.

Книга памяти Республики Коми, том I, Сыктывкар, 1993 год, страница 436.

ЧЕМ больше занимаюсь поисковой работой, тем больше понимаю: ничего в жизни не бывает случайным. Вот и эта запись в Книге памяти сначала заинтересовала двумя датами: родился солдат в 1912 году, а призван был в январе 1941-го. Где ошибка? Может, в дате рождения? Или был призван поздно, поскольку имел бронь как единственный сын в семье или специалист?

Но поиск в территориальном отделе ЗАГСа Койгородского района показал - Акакий Павлович действительно родился в деревне Вениб человеком грамотным, но и политически подкованным. Имя лидера немецких коммунистов Э. Тельмана было на слуху в Советском Союзе. После инсценированного нацистами поджога здания рейхстага в феврале 1933-го в Германии начались аресты коммунистов. Депутата Тельмана арестовали в марте 1933 года и содержали в одиночном заключении.

Следующего сына, родившегося в 1940-м, Лодыгины нарекли Спартаком.. Необычные имена детей Акакия Павловича помогли в дальнейшем поиске. Начальник терри-

Памятник веникам, павшим на фронтах Великой Отечественной (д.Вениб).

Эта деревня возникла после 1747 года, впервые

му, с небольшими перерывами с января 1942 года

реданным в нескольких местах. Не удивительно, что противник подтянул в Пречистенский район части 7-й танковой дивизии, а утром 5 апреля 1942 г. начались массированные авианалеты.

Ожесточенные бои продолжались пять дней. Из 20 ранее освобожденных пунктов 12 пришлось оставить.

И так день за днем, месяц за месяцем. Некоторые населенные пункты переходили из рук в руки по несколько раз (к примеру, д. Вердино 17). Потери дивизии были огромны, но поставленную задачу солдаты выполнили: транспортное сообщение тыловых и передовых частей группы армий «Центр» было прервано.

В ДВАДЦАТЫХ числах марта 1943-го началось наступление наших войск

А.П.Лодыгин, на участке Починок-Отря.

13 августа 1943-го после часовой артиллерийской подготовки в районе Ломоносово стрелковые батальоны полков дивизии в ходе Смоленской операции пошли в наступление в семикилометровой полосе хут. Починок, Ефремово, Ломоносово, Акулино в направлении городов Духовщина, Ярцево, Смоленск. Главным итогом боевых действий 234-й стрелковой в тот день стал прорыв обороны противника на 5 километров по фронту и на 4 километра в глубину. За три дня боев части 234-й дивизии разгромили 197-ю пехотную дивизию фашистов.

С 4 сентября по 2 октября сои участвовали в Духовщинско-Демидовской наступательной операции Кали-

Правда, день и месяц рождения узнать не удалось.

Запись о заключении им брака с Анной Андреевной Турышевой 17 апреля 1932 года несколько прояснила, почему столь поздно его призвали в армию. Судя по немногим сохранившимся в ЗАГСе сведениям, Акакий Павлович был учителем Ужгинской школы I ступени, в 1935 году его семья проживала в Койгородке.

У Лодыгиных росли к тому времени сыновья Садок 1933 года рождения и Эрнст 1935 года рождения. Младший вскоре умер, родившегося через год третьего сына Лодыгины также назвали Эрнстом. Почему?

Если поразмышлять о том времени, то можно понять стремление сельского учителя. Акакий Павлович был не только

ки Эрнста - в Койгородке. Одной из них, Любови Эрнестовне Казариновой, с которой давно знакома, и позвонила: помоги.

О ПОГИБШЕМ

на фронте дедушке она знает немногое. Он рос в многодетной семье. Его сестры Августа Павловна, работавшая всю жизнь сельской учительницей, Мария Павловна, Лариса Павловна, Клавдия Павловна, Антолинария Павловна жили потом в Койгородке. Большая родня встречалась по праздникам, но больше все же откладывалось из-за поминаний старшего поколения о том, как жили предки в Большом Вениб, о старинных традициях. Акакий Павлович погиб под Смоленском, его имя есть на памятнике, установленном на малой родине, в Большом Вениб (на фото).

из учетных данных.

А что же хутор Звягино, где сложил голову солдат Лодыгин? Это тоже небольшая деревня в Сафоновском районе Смоленской области. В 2007 году там жили 11 жителей. В 2 километрах от деревни - железнодорожная станция. Звягино было оккупировано в сентябре 1941 года, освобождено в 1943-м.

Служил Акакий Павлович в 1350 стрелковом полку. В большинстве источников сообщается, что 234 стрелковая Ломоносовско -Пражская орденов Суворова и Богдана Хмельницкого дивизия (234 Ярославская коммунистическая стрелковая дивизия), в состав которой и входил полк, была создана 15 октября 1941 года. В боевых действиях участвовала, судя по все-

на в состав 4-ой Ударной армии, передислоцирована в Пречистенский район Смоленской области, на территории которого и сражалась с марта 1942 по сентябрь 1943 года.

27 марта 1942-го после форсированного марша по освобожденной территории Слободского района дивизия сосредоточилась возле деревень Бердеево и Вишенки. Сплошной линии фронта здесь не было из-за болот и непроходимых топей. Части 234-й дивизии должны были захватить в нескольких направлениях дорогу по направлению Духовщина - Ржев.

За неделю боев на стратегически важном направлении были отбиты 20 населенных пунктов. Транспортное сообщение немецкой группировки «Центр» оказалось пере-

залась неудачной, 1340, 1342, 1350-й стрелковые полки вынуждены были закрепляться на малопригодных рубежах. Ранним утром 22 мая три стрелковые роты (по одной из трех полков) провели разведку боем в направлении деревни Ломоносово, где противник создал сильно укрепленный оборонительный узел...

Кровопролитные, страшные бои продолжались до августа 1943-го. В мемуарах есть сообщения, что в некоторых сражениях за железнодорожное полотно, за большак Духовщина - Пречистое - Белый - Ржев батальоны терпели до 70 процентов личного состава. В частности, неудачей закончилась 17 июля вылазка роты лейтенанта Селиванова из 1350-го стрелкового полка, где служил

по 19 сентября части дивизии прорвали сильно укрепленную полосу врага, разгромили его долговременные опорные пункты и штурмом овладели важнейшим опорным пунктом обороны немцев на пути к Смоленску - г.Духовщина. Отличившейся в боях при освобождении Духовщины дивизии Приказом Верховного Главнокомандующего от 19 сентября 1943 года № 17 было присвоено почётное наименование Ломоносовская.

Именно тогда, при наступлении, 5 сентября 1943 года, и погиб учитель из коми села Акакий Лодыгин. В этом году Ужгинская школа отмечает 150-летие, торжества намечены на осень. Может быть, к тому времени удастся о нем узнать больше...

Л.Матвеева.

Корреспондент «районки» Матвеева Любовь Васильевна в 2013 году написала о моём прадеде Акакие Павловиче.
В статье она рассказала о его семье, детях, военном пути и о смерти в бою под Смоленском.

Именной список с сайта "Подвиг народа"

75 ПОБЕДА! 1945–2020

183

Приложение к № 38328с

Форма № 2

ИМЕННОЙ СПИСОК

безвозвратных потерь начальствующего и рядового состава 1350 стрелкового полка 234 стрелковой дивизии с „ “ по „ “ 194 г.

№№ по пор.	Фамилия, имя и отчество	Военное звание	Должность и специальность	Партийность	Место и год рождения	Каким РВК и какой обл. призван	Когда и по какой причине выбыл	Где похоронен	Имя, отчество и фамилия, адрес жены или родителей
1	Кочерин Александр Ефимович	ефрейтор	орудийный номер батареи 1 мм пушек	Б/п	1903 г. Ярославская обл. Костромской район деревня Выползово	Костромским Ярославской обл.	5.09.43 г. Убит	1 клм. южнее хутора Ломон Пречистенского района Смоленской области	Жена - Максимова Евдокия Андреевна. Ярославская обл. Костромской район дер. Выползово
2	Субботин Петр Андреевич	красноармеец	стрелок 1 стр. б-на	Б/п	1904 г. Молотовская область Юго-Осоковский район село Ерши	Юго-Осоковским Молотовской обл.	5.09.43 г. Умер от ран в Санчасти	1 клм. Западнее дер. Руплино Пречистенского р-на Смоленской обл.	Жена - Субботина Мария Гавриловна - Молотовская обл. Юго-Осоковский район с. Ерши
3	Жуков Алексей Николаевич	красноармеец	ездовый 120 мм. мин. бат.	Б/п	1909 г. Ярославская обл. Большесельский район деревня Трофимская	Большесельским Ярославской обл.	28.08.43 г. Убит	400 м. юго-восточнее дер. Попково Пречистенского р-на Смоленской области	Жена - Жукова Александра Алексеевна - Ярославская обл. Большесельский район дер. Трофимская
4	Васильев Виктор Александрович	лейтенант	ад'ютант полка	Член ВЛКСМ	1924 г. Омская обл. Омутинский р-н с. Омутино	Омутинским Омской области	4.09.43 г. Убит	200 м. восточнее северного хутора Звягино Пречистенского р-на Смоленской области	Мать - Васильева Анна Ильинична - гор. Омск Московская улица дом № 81.
5	Сорокин Митрофан Васильевич	красноармеец	стрелок роты автомат.	Кандидат ВКП(б)	1913 г. Воронежская обл. Реньевский р-н село Россошь	Беритинским Грузинской ССР	5.09.43 г. Убит	1 клм. Западнее дер. Руплино Пречистенского р-на Смоленской обл.	Мать - Сорокина Наталья Васильевна - Воронежская обл. Реньевский район село Россошь.
6	Степин Михаил Ильич	красноармеец	стрелок роты автомат.	Б/п	1924 г. Тульская область гор. Одоев	Одоевским Тульской обл.	то же	там же	Мать - Степина Парасковья Тихоновна - гор. Одоев Тульской области Советская улица дом № 8
7	Иванов Петр Григорьевич	красноармеец	стрелок роты автомат.	Член ВЛКСМ	1924 г. Смоленская обл. Слободский район деревня Волково	Слободским Смоленской обл.	то же	там же	Мать - Иванова Софья Евдокимовна - Смоленская область Слободский район деревня Шамши
8	Худайбергенов Курамбай	красноармеец	стрелок роты автомат.	Член ВЛКСМ	1923 г. Хорезмская область Мешчетский район колхоз Комсомол	Мешчетским Хорезмской обл.	то же	там же	Мать - Худайбергенова Худайбека - Хорезмская обл. Мешчетский район Акуш-Бабайский Ж. к-з Комсомол
9	Рябинин Петр Васильевич	ефрейтор	стрелок 2 стр. б-на	Член ВЛКСМ	1923 г. Челябинская обл. Мокушинский район деревня М-Кривинка	Мокушинским Челябинской обл.	то же	0.5 клм. южнее хутора Звягино Пречистенского района Смоленской области	Мать - Рябинина Евдокия Варламовна - Челябинская обл. Мокушинский район деревня М-Кривинка
10	Галанихин Иван Григорьевич	мл. сержант	Ком-р отдел. 2 стр. б-на	Б/п	1912 г. Московская область Шиховский район деревня Орешки	Шиховским Московской обл.	то же	там же	Жена - Галанихина Мария Михайловна - Московская обл. Шиховский район Дубловский Ж. дер. Орешки
11	Макаров Николай Алексеевич	гвардии красноармеец	стрелок 2 стр. б-на	Б/п	1920 г. Рязанская обл. город Данков	Данковским Рязанской обл.	то же	там же	Отец - Макаров Алексей Павлович - Рязанская обл. Данковский район колхоз „Свобода“.
12	Олейник Алексей Платонович	гвардии сержант	ком-р отд. 2 стр. б-на	Б/п	1922 г. Сумская обл. Сыневский район село Сыневка	Сыневским Сумской обл.	то же	там же	Мать - Олейник Ольга Евдокимовна - Сумская область Сыневский район село Сыневка.
13	Бондарь [illegible]	красноармеец	стрелок 2 стр. б-на	Б/п	1915 г. Ворошиловградская обл. Александровский район Юрьевский [illegible]	Беловским Новосибирской обл.	то же	там же	Жена - Бондарь Фиона Игнатовна - Ворошиловградская обл. Александровский район [illegible]
14	Лодыгин Акакий Павлович	красноармеец	стрелок 2 стр. б-на	Б/п	1912 г. Коми АССР Сысольский район дер. Вениб.	Сысольским Коми АССР	то же	там же	Жена - Лодыгина Анна Ивановна - Коми АССР Сысольский район деревня Вениб.

Сведения из военных архивов

ПОБЕДА! 1945–2020

Лодыгин
Акакий Павлович

красноармеец

Дата рождения
__.__.1912
Место рождения
Коми АССР, Сысольский р-н, дер. Вениб
Последнее место службы
234 сд(234 сд)
Дата выбытия
05.09.1943
Причина выбытия
убит
Первичное место захоронения
Смоленская обл., Пречистенский р-н, х. Звягино, южнее, 500 м
Источник информации
ЦАМО
Номер фонда ист. информации
58
Номер описи ист. информации
18001
Номер дела ист. информации
858

Точное место захоронения Акакия Павловича Лодыгина неизвестно. Мы до сих пор продолжаем поиски и рассылаем запросы в различные архивы

Информация о донесении

Номер донесения: 38328
Тип донесения: Донесения о безвозвратных потерях
Дата донесения: 29.09.1943
Название части: 234 сд

Дата рождения
__.__.1912
Дата выбытия
05.09.1943
Страна захоронения
Россия
Регион захоронения
Смоленская обл.
Место захоронения
Духовщинский р-н, Бересневскийс/с, д. Николо-Берновичи
Могила
Братская могила № 5

Заключение

Исследовав жизненный и фронтовой путь своих прадедов, я могу сделать вывод, что в нашей семье мало сведений об их военной судьбе.

В семейных архивах не сохранилось фронтовых писем и фотографий. О прадедах мне рассказали мои родители. Из их уст я узнала, что у меня в роду есть участники Великой Отечественной войны.

Я горжусь своими прадедами, которые защищали нашу Родину и внесли свой вклад в Победу в Великой Отечественной войне!

Список изученной литературы и информационных источников

1. Книга Памяти Республики Коми том I
2. Газета Койгородского района «Новая Жизнь»
3. Информационные Интернет-ресурсы: «Подвиг народа» - http://podvignaroda.ru/?#tab=navHome
информационный портал – «Память народа» - https://pamyat-naroda.ru
Электронный архив «Мемориал» - https://obd-memorial.ru/html/
4. Рассказы родителей
5. Фотографии из семейных архивов