ДЕНЬ НАРОДНОГО
ЕДИНСТВА

Российская Федерация

Посмотрите на карту нашей страны.
Россия очень большая и великая страна, это наша Родина.

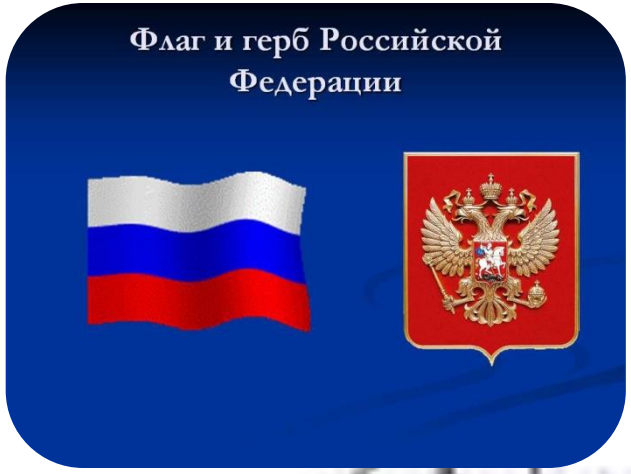

Российская Федерация – Россия есть демократическое федеративное правовое государство с республиканской формой правления. Наименование Российская Федерация и Россия равнозначны. (Конституция Российской Федерации, статья 1).

Российская Федерация состоит из республик, краев, областей, городов федерального значения, автономной области, автономных округов – равноправных субъектов Российской Федерации. (Конституция Российской Федерации, статья 5).

Мы живем в России. Это наша Родина.

Что мы Родиной зовём?

Дом, в котором мы живем.
berezki.net

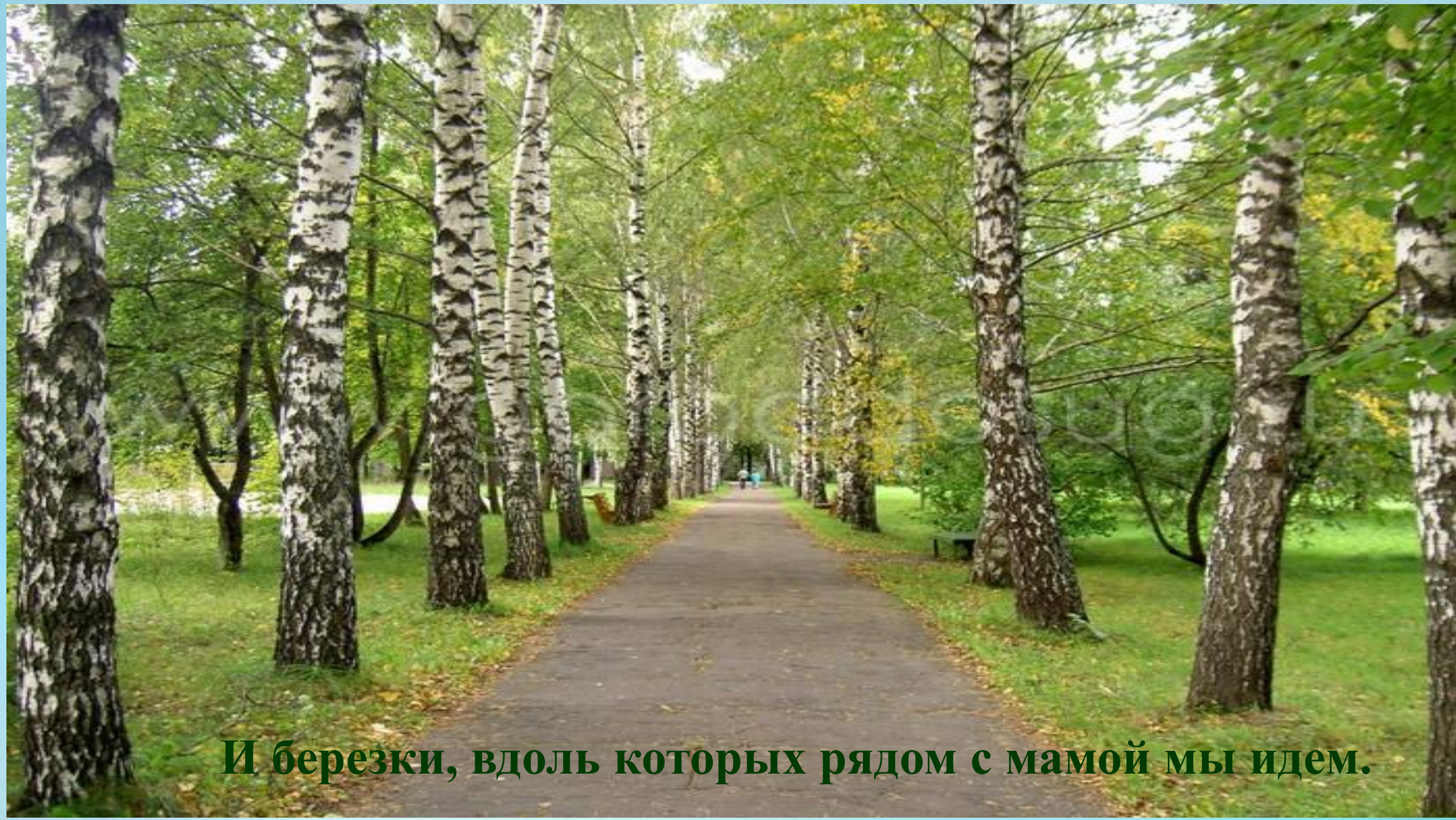
И березки, вдоль которых рядом с мамой мы идем.

Что мы Родиной зовём?

Поле с тонким колоском.

Наши праздники и песни

Теплый вечер

за окном.

Что мы Родиной зовём?

Всё, что в сердце бережём!

И под небом синим – синим

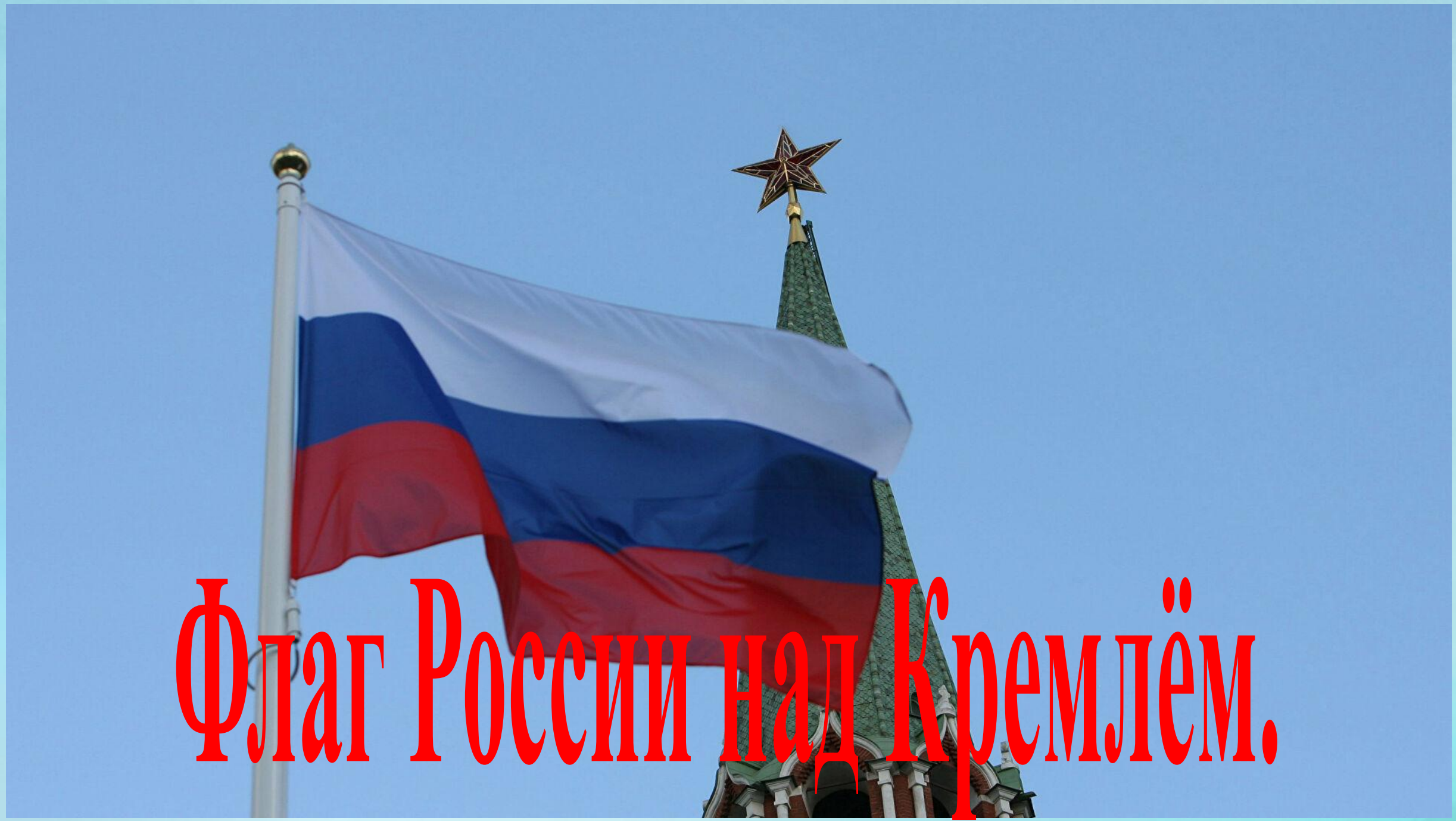
Флаг России над Кремлём.

Флаг Российской Федерации

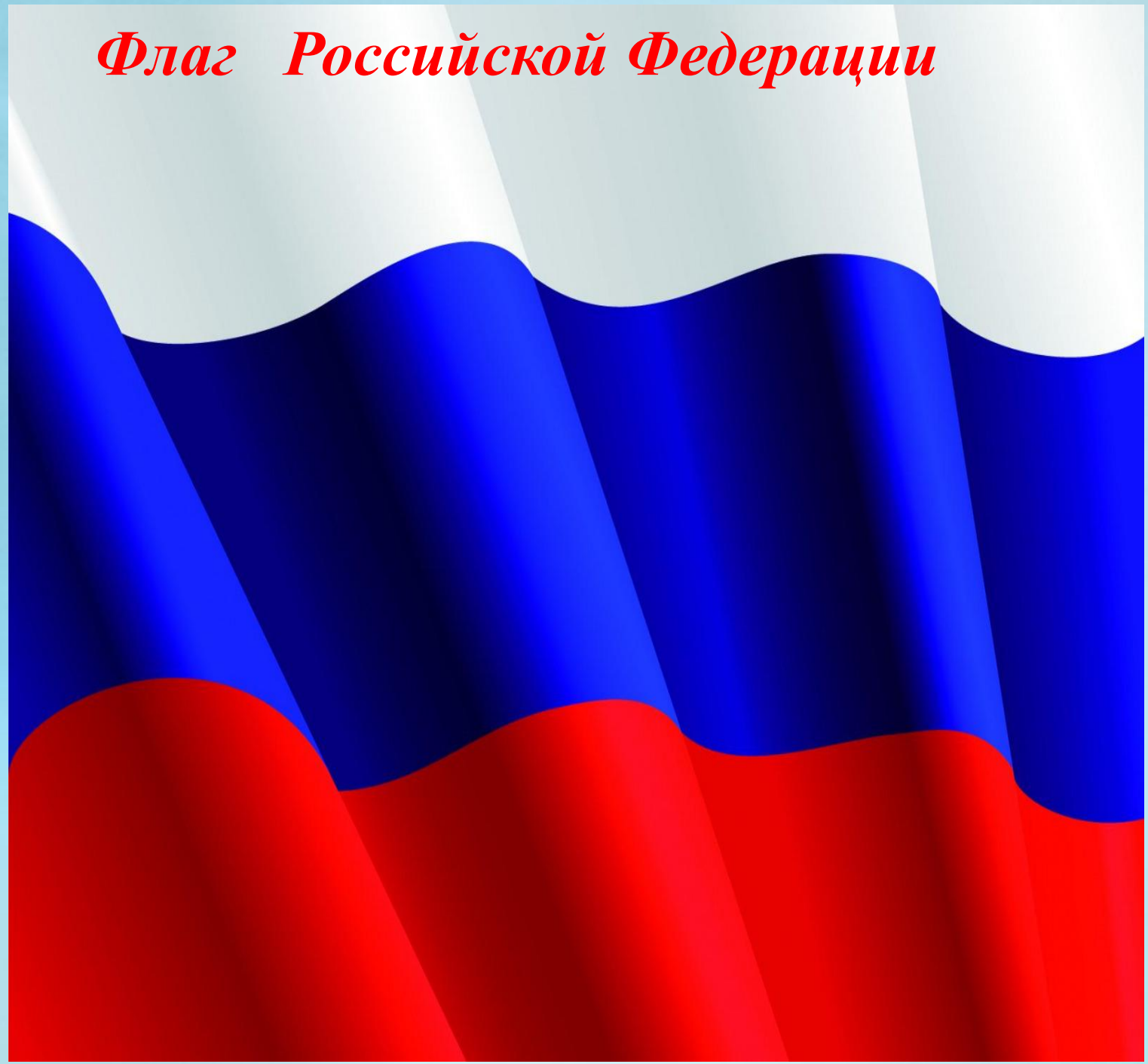

Белый цвет – берёзка.
Синий - неба цвет.
Красная полоска-
Солнечный рассвет.

Герб Российской Федерации

У России величавой
На гербе орёл двуглавый,
Чтоб на запад на восток
Он смотреть бы сразу мог.
Сильный, мудрый он
и гордый.
Он – России дух
свободный.

Гимн России

Музыка - Георгия Александрова, новый текст - Сергея Михалкова.

1.Россия - священная наша держава,
Россия - любимая наша страна.
Могучая воля, великая слава -
Твое достоянье на все времена!
Припев:
Славься, Отечество наше свободное,
Братских народов союз вековой,
Предками данная мудрость народная!
Славься, страна! Мы гордимся тобой!

2.От южных морей до полярного края
Раскинулись наши леса и поля.
Одна ты на свете! Одна ты такая -
Хранимая Богом родная земля!
Припев:

3.Широкий простор для мечты и для жизни
Грядущие нам открывают года.
Нам силу дает наша верность Отчизне.
Так было, так есть и так будет всегда!
Припев:

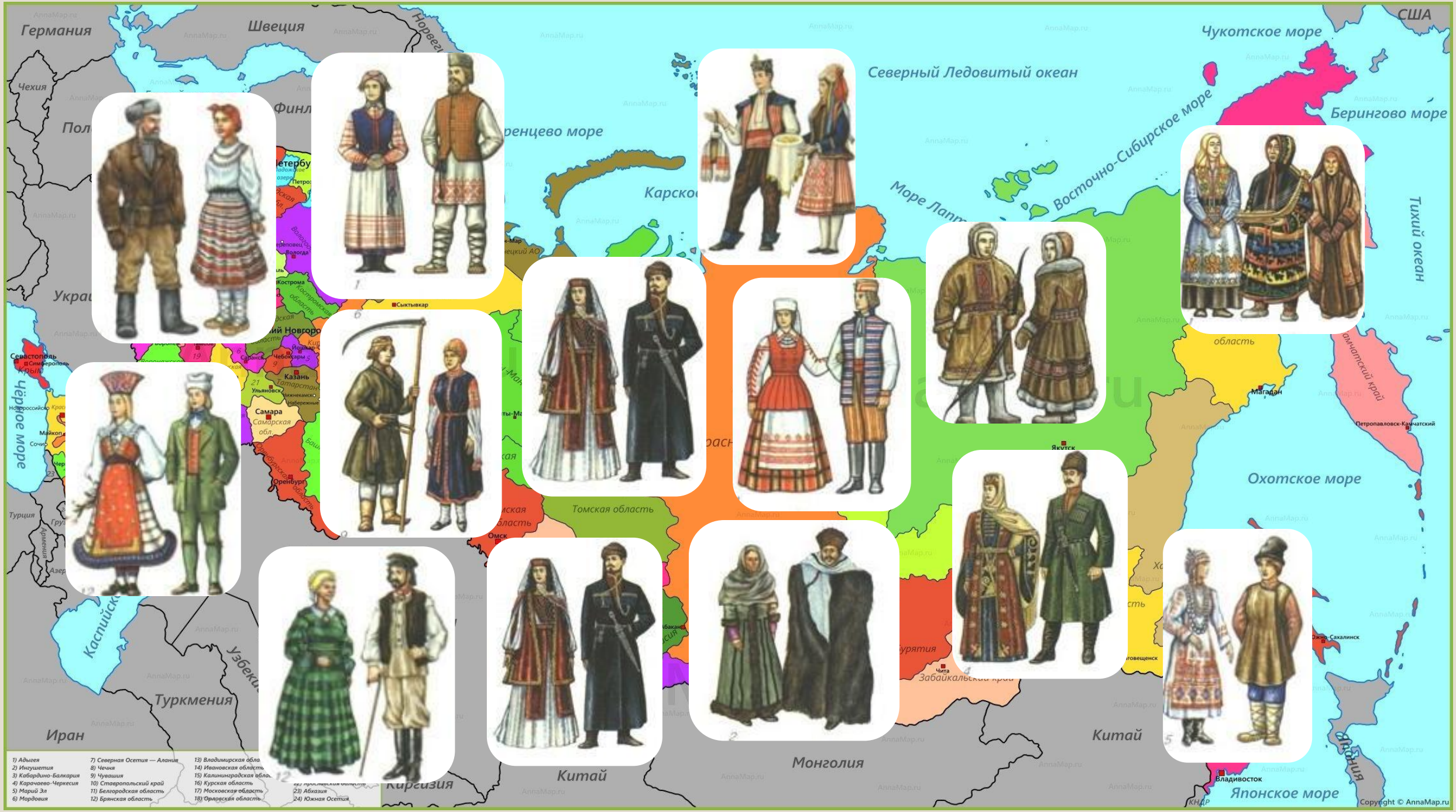
Германия
Швеция
Чехия
Северный Ледовитый океан
Чукотское море
США
Берингово море
Восточно-Сибирское море
Тихий океан
Охотское море
Японское море
Чёрное море
Каспийское
Туркмения
Иран
Монголия
Китай
Киргизия
Томская область
Сыктывкар
Магадан
Петропавловск-Камчатский
Владивосток
Якутск
Чита
Сочи
Турция
Армения
1) Адыгея
2) Ингушетия
3) Кабардино-Балкария
4) Карачаево-Черкесия
5) Марий Эл
6) Мордовия
7) Северная Осетия — Алания
8) Чечня
9) Чувашия
10) Ставропольский край
11) Белгородская область
12) Брянская область
14) Ивановская область
16) Курская область
17) Московская область
18) Орловская область
23) Абхазия
24) Южная Осетия
Copyright © AnnaMap.ru

Живут в России разные
Народы с давних пор.
Одним – тайга по нраву,
Другим – степной простор.
У каждого народа
Язык свой и наряд.
Один – черкеску носит,
Другой надел халат.

Один – рыбак с рожденья,
Другой - оленевод.
Один кумыс готовит,
Другой готовит мёд.
Одним – милее осень,
Другим – милей весна.
А Родина Россия
У нас у всех - одна.

Не сразу Россия стала сильным государством, постепенно возрастало могущество страны. Россия много раз подвергалась испытаниям, не раз переживала времена, вражды. Такие времена, когда теряли люди веру и разум, не могли более отличить добро от зла, правду от лжи: вражда и взаимные обиды застилали людям глаза. Пользовались этим враги нашей Родины. На страну набрасывались соседи, стремясь завоевать земли и поработить наш народ.

400 лет назад напали на нашу русскую землю враги – поляки. Казалось, что Русское государство погибло, но русские люди не могли и не хотели мириться с гибелью своего государства.

В Нижнем Новгороде жил в то время Косьма Минин обычный рабочий. На площади сказал Минин народу: «…Наше Отечество погибает, но мы можем его спасти. Не пощадим жизни для избавления России».

А князь Дмитрий Пожарский возглавил ополчение. И пошли ополченцы к Москве – сто тысяч воинов из двадцати пяти городов России.

При войске несли чудотворную Казанскую икону Божией Матери. Перед решающей битвой воины три дня молили о помощи пред ее чудотворной иконой.

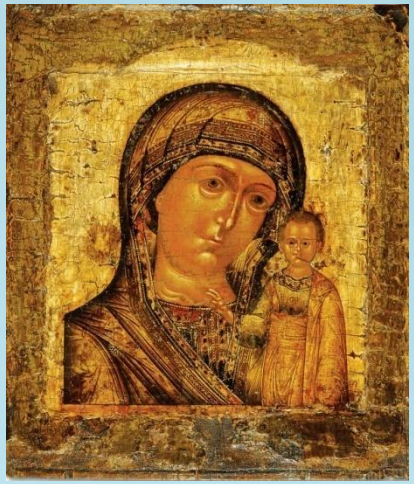

4 ноября 1612 года ополченцы Косьмы Минина и князя Дмитрия Пожарского ринулись в бой с поляками за Москву. Никакая вражеская сила не могла остановить их. На улицах Москвы шли бои, город горел. Поляки отчаянно сопротивлялись. Но воины Минина и Пожарского сражались, чтобы победить. И победили.

Вся Россия благодарила Косьму Минина и Дмитрия Пожарского, которые собрали людей со всех концов страны, чтобы победить Смуту. Победить врага можно было только, объединив народ России.

Деревни, села, города.
С поклоном русскому
народу.
Сегодня празднует
свободу.
И День единства
навсегда!

В 1649 году указом царя Алексея Михайловича Романова день Казанской иконы Божьей Матери, 4 ноября, был объявлен государственным праздником, за избавление Москвы и всей России от нашествия поляков в 1612 году.

Этот день праздновался в течение столетий до 1917 года.

В 1917 году традиция отмечать освобождение Москвы от польских завоевателей прервалась, а с 2005 года снова восстановлена.

Таким образом, можно сказать, что День народного единства не новый праздник, а возвращение к старой традиции.

В Москве на Красной площади в честь славной победы над поляками был построен храм Казанской иконы Божией Матери.

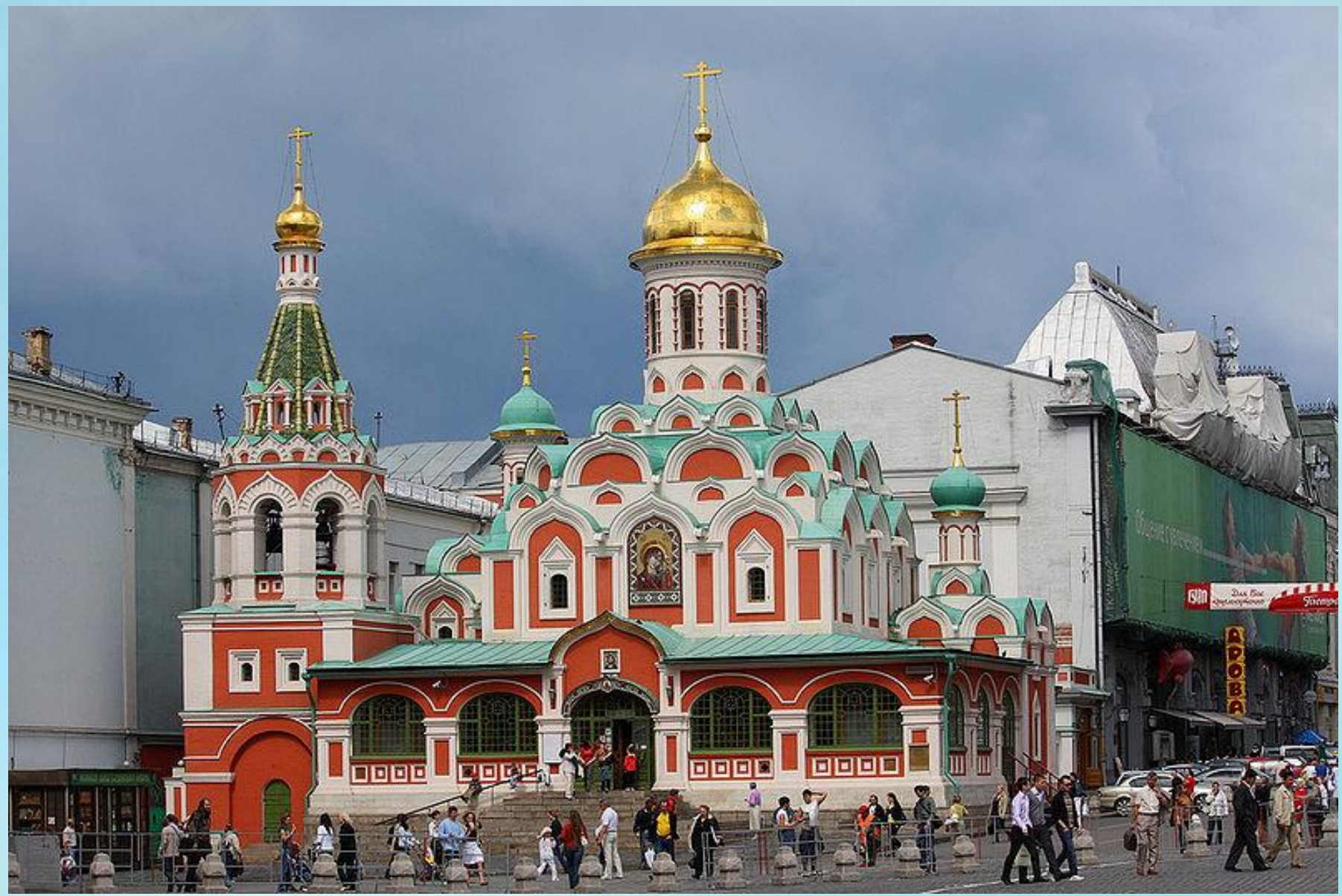

В Москве на Красной площади поставлен и памятник, на котором написано «Гражданину Минину и князю Пожарскому Благодарная Россия»

Такие памятники есть и в других городах России.

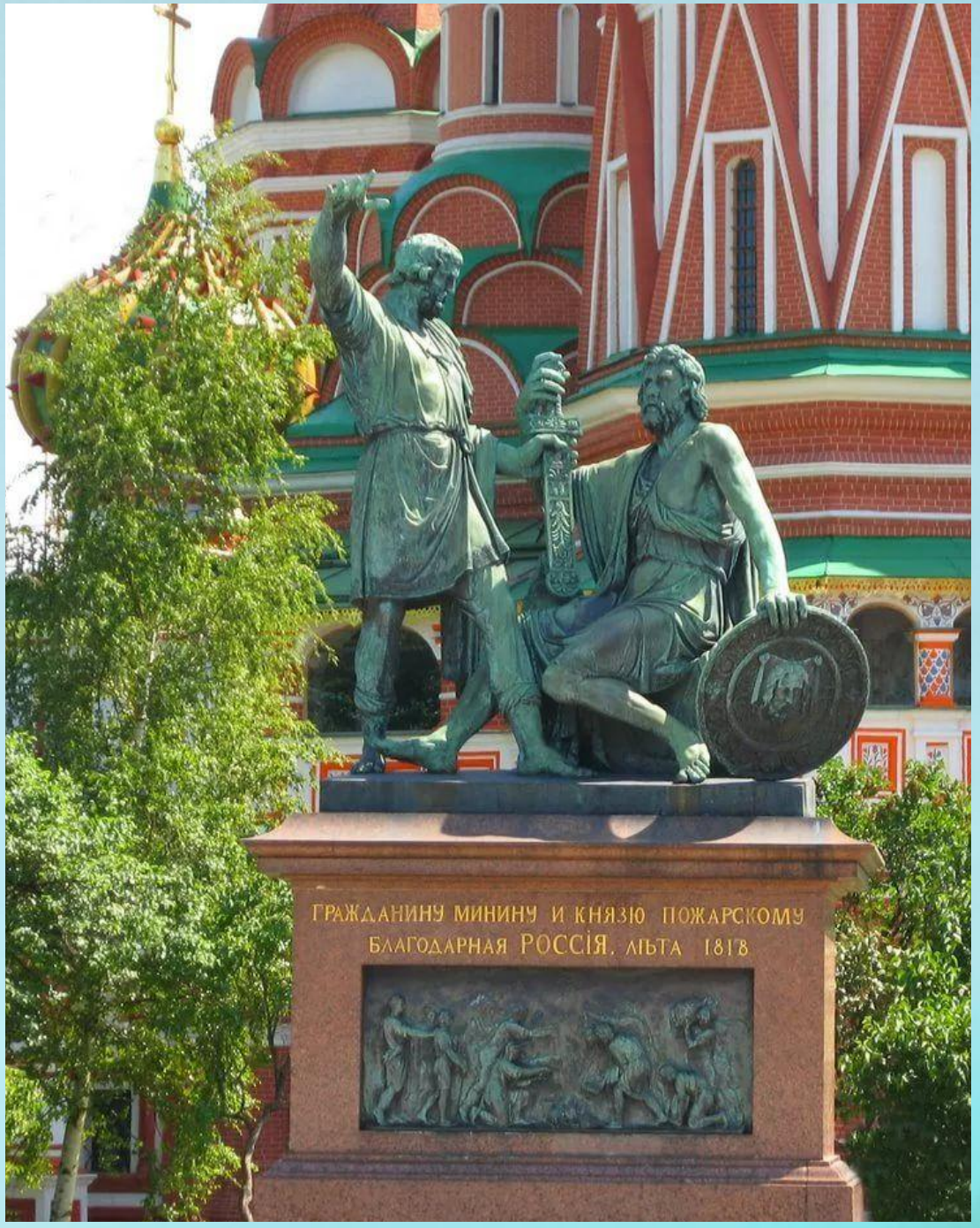

Пурех

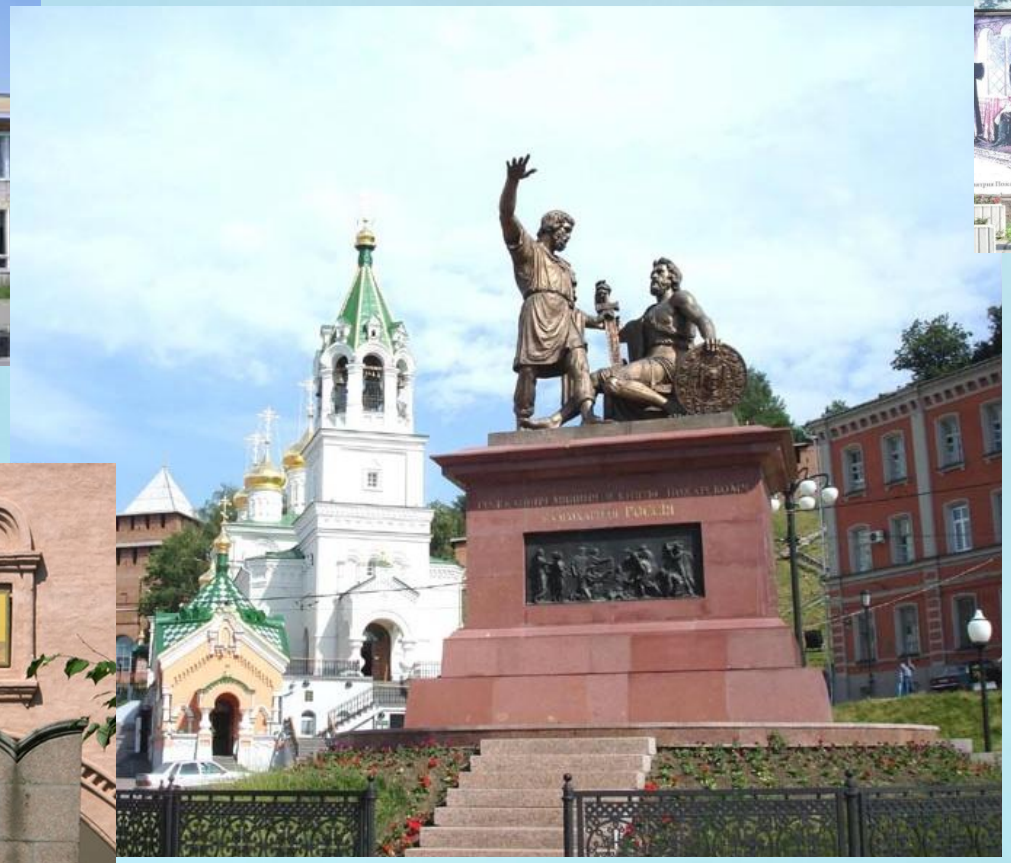

Нижний Новгород

Зарайск

Суздаль

Ярославль

Мы вместе!

Когда мы едины, мы непобедимы,
Своих не бросаем, в минуты беды
Как павшие деды... мы верим в Победу.
Когда мы едины тогда мы сильны!

С Днем народного единства