1855-1881 гг. – правление Александра II

- Александр II родился в Москве 17 апреля 1818
- 19 февраля 1855 г. вступил на престол.
- Главным событием в правлении Александра II стал подписанный им в Москве 19 февраля 1861 г. манифест об освобождении крестьян от крепостной зависимости.
- За это народ назвал императора ОСВОБОДИТЕЛЕМ.
- Александр II провел и ряд других реформ: земскую, судебную (1864), военную, городскую и др.
- марта 1881 г. Александр II был смертельно ранен от взрыва бомбы.

Реформы Александра II

Название	Год	Разработчики	Правовой документ	Основные положения
Крестьянская реформа	1861	Я. И. Ростовцев, Н. А. Милютин, В. Н. Панин	• Манифест «О всемилостивейшем даровании крепостным людям прав состояния свободных сельских обывателей и об устройстве их быта» • «Положения о крестьянах, вышедших из крепостной зависимости»	Объявление личной свободы крестьян, разрешение иметь движимое и недвижимое имущество, защищать права в суде, переходить в другое сословие, поступать на службу и в учебные заведения, определение условий выхода крестьян на свободу
Высшего образования	1863		• Университетский устав	Частичная автономия университетов — выборность ректоров и деканов
Земская	1864	Н. А. Милютин, П.А. Валуев	• «Положение о губернских и уездных земских учреждениях»	Вопросы местного хозяйствования поручались выборным учреждениям — уездным и губернским земским управам
Школьная	1864		• «Положение о начальных народных училищах» • «Устав гимназий и прогимназий»	Появление гимназий и реальные училища, ликвидация государственно-церковной монополии в образовании
Судебная	1864		• «Новые судебные уставы»	Единая система судебных учреждений
Цензура	1865		• «Временные правила о печати»	Ограничение цензуры
Городская	1870	П.А. Валуев	• «Городовое положение»	Обеспечение более демократ. управления
Военная	1874	Д.А. Милютин	• Манифест и «Устав о воинской повинности»	Расширение сети военно-учебных заведений, перевооружение армии, введение всесословная воинская повинность

Император *(1855–1881)*
Александр II

ОТМЕНА КРЕПОСТНОГО ПРАВА в 1861 г.

ОСНОВНЫЕ ПОЛОЖЕНИЯ КРЕСТЬЯНСКОЙ РЕФОРМЫ 1861 г.

- Крестьяне получали личную свободу и наделялись общегражданскими правами

- Крестьяне освобождались с землей, т. е. с полевым наделом, размер которого в зависимости от региона России (черноземные, нечерноземные, степные губернии) был разный и колебался от 3 до 12 десятин

1 десятина = 1,1 га

мера площади

- Крестьяне получали землю не безвозмездно, а должны были ее выкупать у помещика. До совершения выкупной сделки крестьяне считались «временнообязанными» и были обязаны выполнять прежние повинности — барщину и оброк

- Размер выкупа за землю устанавливался в зависимости от величины денежного оброка крестьянина и приравнивался к капиталу, который в банке должен давать доход в 6% годовых.
Например, если в нечерноземных губерниях оброк составлял в среднем 10 руб. в год, то выкупная сумма должна была составлять:

10 руб. = 6%
X руб. = 100%
X = (10 x 100) : 6 = 166 руб. 66 коп.

20% выкупной суммы крестьянин должен был самостоятельно выплатить помещику единовременно.

80% выкупной суммы давало в долгосрочный кредит государство — на 49 лет под 6% годовых

- Крестьяне в течение 9 лет (до 1870 г.) не могли отказаться от своего земельного надела и покинуть сельскую общину

- Крестьяне, в пользовании которых было больше земли, чем предусматривалось нормами реформы, должны были вернуть излишки помещику — так называемые «отрезки»

Механизм реализации крестьянской реформы

Учреждался специальный институт мировых посредников, назначавшихся из дворян, которые в течение двух лет совместно с сельскими старостами составляли уставные грамоты, где определялись условия освобождения каждой конкретной крестьянской семьи

Значение реформы

Положительные моменты

- - создала необходимые условия для утверждения капитализма;
- - способствовала росту темпов экономического развития;
- - способствовала складыванию новой социальной структуры, появлению новых социальных слоёв – пролетариата и промышленной буржуазии; изменению самого крестьянства.

Отрицательные моменты

- - сохранились пережитки крепостного права;
- - ущемила экономические интересы помещиков, ликвидировала их монополию на эксплуатацию крестьянского труда;
- - искусственное сохранение и постоянная поддержка правительством за счёт крестьян помещичьего хозяйства;
- - грабительский характер по отношению к крестьянам, способствовала ухудшению их положения;
- - застой в сельском хозяйстве и других сферах жизни;
- - покупательная способность населения приближалась к нулю.

Историческое значение реформ 60-70-х г.г.

Прогрессивное значение	Ограниченность реформ
1.Реформы в целом носили прогрессивный , либеральный характер 2.Реформы продвинули Россию по пути социально-экономической , политической и духовной модернизации , ускорили развитие капитализма 3. Демократизация жизни в России 4.Удар по сословному строю 5.Закладываются основы для формирования в будущем правового государства и гражданского общества	1.Реформы были половинчаты и непоследовательны , имели компромиссный характер , сохраняется много феодально-крепостнических пережитков 2.Реформы чередовались с охранительными мерами 3.Сохраняется сословная неполноправность 4.Не создана конституция и центрального представительного органа

Радикальное направление

Многие либерально настроенные деятели, прежде всего, разночинцы, в 1860 – 1870-е гг. изменили свою позицию по отношению к правительству. Если ранее они поддерживали правительственные реформы, то теперь постепенно стали переходить к их критике и искать другие пути изменений в стране, более радикальные – революционные (смена власти, восстания, заговоры и т. п.). Многие разночинцы стали радикалами. Появилась прослойка тех, кто был настроен на активную борьбу с режимом.

Среди разночинцев распространялись настроения нигилизма (от лат. nihil – ничто). Одним из наиболее ярких выразителей идеологии нигилизма стал литературный критик Дмитрий Иванович Писарев. В своих статьях он отрицал общепринятые ценности, идеалы, моральные нормы.

Д. И. Писарев

Основные идеи революционного народничества

- Капитализм в России — явление чуждое, насаждаемое
- «сверху».
- У России особый путь исторического развития.
- Самодержавие в стране не имеет социальной опоры.
- Будущее России — социализм, прийти к которому можно, минуя капитализм.
- Ячейка социализма в стране — крестьянская община.
- Руководящая сила крестьянства — партия революционеров-профессионалов.

Народничество

ИДЕЙНЫЕ ТЕЧЕНИЯ		
БУНТАРСКОЕ (АНАРХИЧЕСКОЕ) М.А. БАКУНИН	**ПРОПАГАНДИСТСКОЕ П.Л. ЛАВРОВ**	**ЗАГОВОРЩИЧЕСКОЕ П.Н. ТКАЧЕВ**
1. КРЕСТЬЯНИН – БУНТАРЬ, ГОТОВ К РЕВОЛЮЦИИ. 2. ГОСУДАРСТВО – ИСТОЧНИК ЭКСПЛУАТАЦИИ, КОТОРЫЙ НАДО УНИЧТОЖИТЬ. 3. ВМЕСТО ГОСУДАРСТВА – СОЮЗ САМОУПРАВЛЯЮЩИХСЯ ОБЩИН	1. КРЕСТЬЯНИН НЕ ГОТОВ К РЕВОЛЮЦИИ. 2. ИНТЕЛЛИГЕНЦИЯ ДОЛЖНА ПОДГОТОВИТЬ НАРОД К РЕВОЛЮЦИИ. 3. ДЛЯ ЭФФЕКТИВНОСТИ ПРОПАГАНДЫ НУЖНО СОЗДАТЬ РЕВОЛЮЦИОННУЮ ОРГАНИЗАЦИЮ.	1. КРЕСТЬЯНИН НЕ ГОТОВ К РЕВ., НО АГИТАЦИЯ БЫСТРЫХ РЕЗУЛЬТАТОВ НЕ ДАСТ. 2. САМОДЕРЖАВИЕ ЛИШЕНО ОПОРЫ В НАРОДЕ. 3. НЕОБХОДИМО СОЗДАТЬ РЕВ. ОРГАНИЗАЦИЮ, КОТОРАЯ ПОДГОТОВИТ ЗАХВАТ ВЛАСТИ.

РЕВОЛЮЦИОННЫЕ ДВИЖЕНИЯ

Деятельность народников

Идейное влияние А.И. Герцена и Н.Г. Чернышевского → **«Земля и воля»** — тайное общество, действовавшее в 1861—1864 гг. Организаторы: Н.А. и А.А. Серно-Соловьевичи, Н.Н. Обручев, А.А. Слепцов, Н.И. Утин и др.

РЕВОЛЮЦИОННЫЕ НАРОДНИЧЕСКИЕ КРУЖКИ

- Организация Н.А. Ишутина — И.А. Худякова (1863—1866). **Террористическая группа «Ад»**. Апрель 1866 г. — покушение Д. Каракозова на Александра II
- **«Народная расправа»** С.Г. Нечаева (1869—1871). Убийство члена организации И. Иванова для поднятия авторитета и укрепления дисциплины
- **«Чайковцы»** — кружок М.А. Натансона — Н.В. Чайковского в Петербурге. В 1871 г. объединились с кружком С.Л. Перовской. Инициаторы «хождения в народ». В 1874 г. многие члены кружка осуждены по «процессу 193-х».

«Хождение в народ» 1873—1875 гг.

«Земля и воля» (1876—1879) — Г.В. Плеханов, А.Д. Михайлов, В.Н. Фигнер, С.Л. Перовская, Н.А. Морозов, С.М. Кравчинский

- **Пропаганда**: Демонстрация у Казанского собора в Петербурге (1876)
- **Террор**: Покушения В. Засулич на ген. Ф.Ф. Трепова (1878) и А. Соловьева на Александра II (1879)

Раскол

Пропаганда

«Черный передел»
Г.В. Плеханов, Л.Г. Дейч, В.И. Засулич и др.
С 1880 г. — лидеры в эмиграции
В 1883 г. основали группу «Освобождение труда»

Террор

«Народная воля»
Во главе — исполнительный комитет (А.И. Желябов, А.Д. Михайлов, С.Л. Перовская и др.)
Подготовили и осуществили восемь покушений на царя
1 марта 1881 г. — убийство Александра II

Разгром организации. Казнь руководителей народовольцев

«Земля и воля» 1861-1864 годы

ТРЕБОВАНИЯ:	На деле:
• Созыв парламента; • Вся земля крестьянам; • Установление демократической республики; • Равноправие женщин	Издавали и распространяли революционную литературу. Оказывали материальную помощь ссыльным

Считали, что в 1863 г. в стране начнутся массовые выступления крестьян. Готовились поддержать их

Весной 1864 г. самораспустилась

Хождение в народ

1874-1875 гг. – «хождение в народ»

Сотни сторонников взглядов М. Бакунина и П. Лаврова под видом врачей, учителей, инженеров, мастеровых оправились в деревни для «летучей пропаганды» революционных идей.

Крестьяне не понимали речей «господ» и чаще всего доносили на пропагандистов в полицию. Революционеры подверглись арестам. Власть устраивала над ними показательные суды.

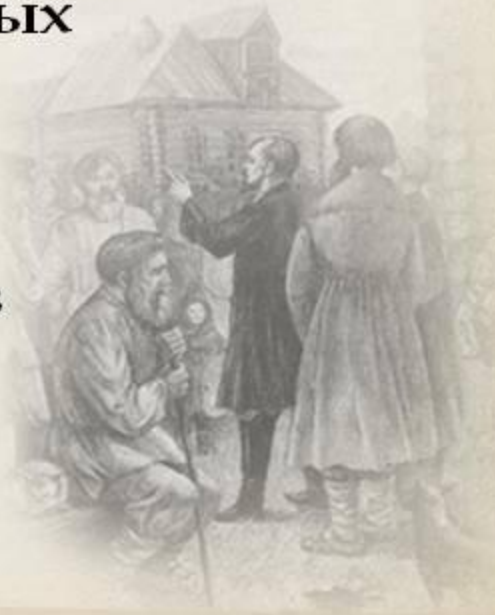

"Хождение в народ"

И.Е.Репин Арест пропагандиста

1876 – 1879 гг.

«Земля и воля»

Руководители: Г.В.Плеханов, А.Д.Михайлов, В.Н.Фигнер, С.М.Кравчинский, Н.А.Морозов, С.Л.Перовская.

Программа.

Свержение самодержавия.

Осуществление социалистической революции.

Передача всей земли крестьянам с правом общинного использования.

Введение сельского и городского «мирского самоуправления».

Создание производственных земледельческих и промышленных ассоциаций

Введение свободы слова, собраний, вероисповедания

Деятельность.

1874 г. «хождение в народ» с целью длительной агитации и пропаганды социалистических идей среди крестьян

Проведение в Петербурге 6 декабря 1876 г. первой в России политической демонстрации у Казанского собора

Пропагандистская работа среди рабочих и студентов

Помощь рабочим в организации стачек

Издание нелегальной газеты «Земля и воля», листков и брошюр

«Народная воля» 1879-87.

А.И.Желябов, С.Л.Перовская, А.Д.Михайлов,
Н.А.Морозов, В.Н.Фигнер и др.

Программа

- Свержение самодержавия
- Созыв Учредительного собрания
- Введение демократических свобод
- Уничтожение частной собственности
- Передача земли, фабрик и заводов

в «собственность народа»

С. Перовская

А. Желябов

В. Фигнер

Н. Морозов

Покушения на царя «Народной волей»

1. 1879 - Покушение при Переезде из Одессы (3 группы)
2. Зима 1879-1980 в Зимнем дворце – Халтурин
3. Желябов – не успел в 1881 году
4. 1 марта 1881 год – бомбометатели. На всех дорога. Гриневицкий

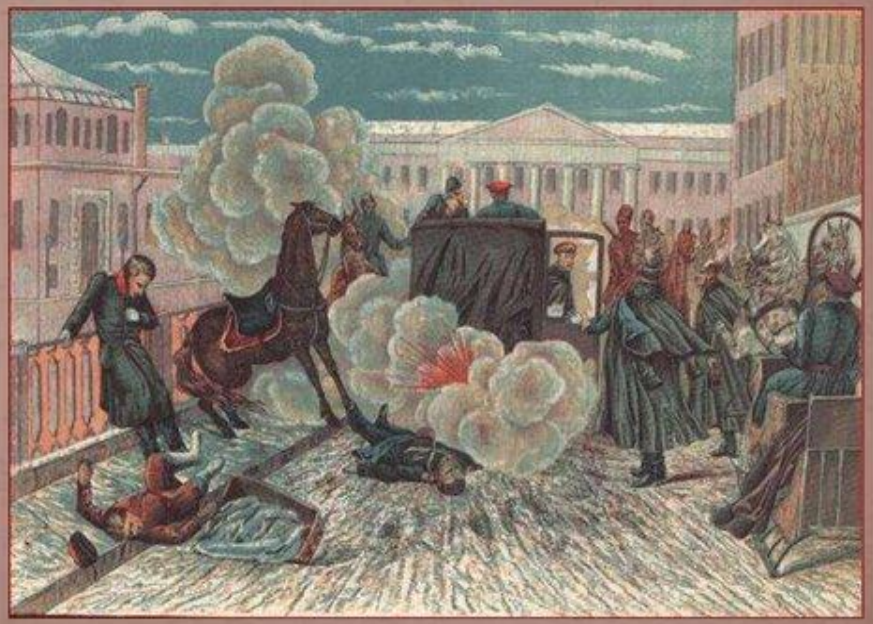

Андрей Иванович Желябов

(1851-1881)

Софья Львовна Перовская

(1853-1881)

Покушение 1 марта 1881 г.

На 1 марта 1881 г. «Народная воля» наметила очередное покушение на жизнь царя. 1 марта 1881 г. Александр II погиб в результате покушения народовольцев Николая Рысакова и Игнатия Гриневицкого (был ранен, умер).

Н. И. Рысаков

И. И. Гриневицкий

Убийство Александра II 1.3.1881

ОСНОВНЫЕ НАПРАВЛЕНИЯ ВНЕШНЕЙ ПОЛИТИКИ
Европейская политика
Восточный кризис 70-х гг. XIX в.
Расширение геополитического пространства России и присоединение Средней Азии
Дальневосточная политика
Цели: Выход России из международной изоляции и восстановление статута великой державы
Обострение международной обстановки, Франко-прусская война
Октябрь 1870
Отказ России от унизительных статей Парижского мира 1856 г.
Образование Германской империи 1871 г.
Март 1871 г.
Лондонская конвенция. Пересмотр условий Парижского мира. Дипломатическая победа России
«Союз трех императоров» (1873—1878) Германия, Россия, Австро-Венгрия
Кризис и распад «Союза трех императоров» (1878)
Русско-турецкая война 1877—1878 гг.
Сан-Стефанский мир
Берлинский конгресс
1866—1868 гг. Бухара
1873 г. Хива
Вассальная зависимость от России
1865—1875 гг. Коканд
Создание Туркестанского генерал-губернаторства
Русско-китайские отношения
1858—1860 гг.
Договоры с Китаем о границе по реке Амур
АЙГУНСКИЙ
ПЕКИНСКИЙ
Русско-японские отношения
1855—1875 гг.
Договоры с Японией
СИМОДА
ПЕТЕРБУРГ
Курилы — территория России, Сахалин — совместное владение России и Японии
Курилы — территория Японии, Сахалин — владение России
Продажа в 1867 г. Россией Аляски правительству США за 7,2 млн долларов
Русско-американские отношения

VI. Основные направления внешней политики Российской империи во второй половине XIX века

АЛЕКСАНДР II

I. Выход из международной изоляции

II. Отмена Парижского договора

III. Договорами закрепить границы с другими государствами в Средней Азии и на Дальнем Востоке

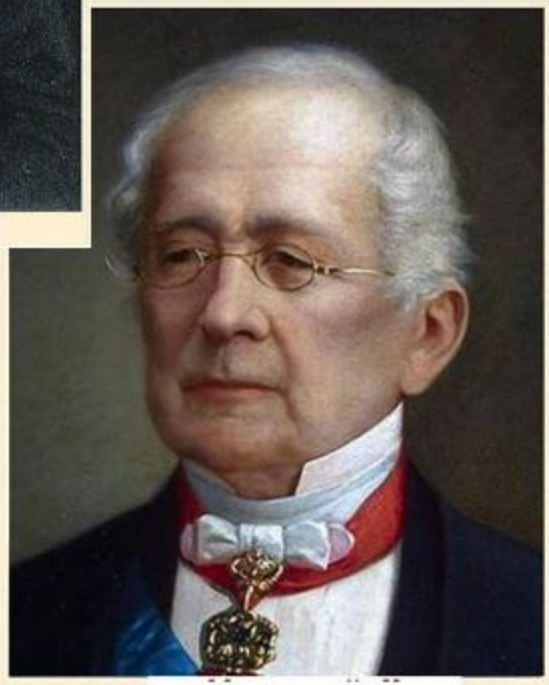

ГОРЧАКОВ А.М.

СОЮЗ ТРЕХ ИМПЕРАТОРОВ

1873-"Союз трех императоров"(Александр II, Вильгельм I и Франц-Иосиф (Австро-Венгрия))- устранять разногласия через консультации; при угрозе 4-й державой – совместные действия; обеспечил мир в Европе длительное время.

Александр II

Вильгельм I

Франц-Иосиф

Русско-турецкая война 1877-1878 гг.

- Подъем национально-освободительного движения народов Балканского п-ова.
- Восстания в ***Боснии и Герцеговине, Болгарии, Сербии и Черногории*** были подавлены.
- В 1877 г. Александр II объявил Турции войну.
- Военные действия развернулись на Балканах и на Кавказе.
- Основные события войны: 4-месячная осада русскими войсками крепости ***Плевна***, оборона ***Шипкинского перевала***, взятие ***Карса***.

Основные события

- 1877 г. – освобождение русскими Болгарии
- Затяжные бои шли у крепости Плевна и на Шипкинском перевале
- Декабрь 1877 г. – турки капитулировали под Плевной, русские подошли к Константинополю

РУССКО-ТУРЕЦКАЯ ВОЙНА 1877—1878 гг.

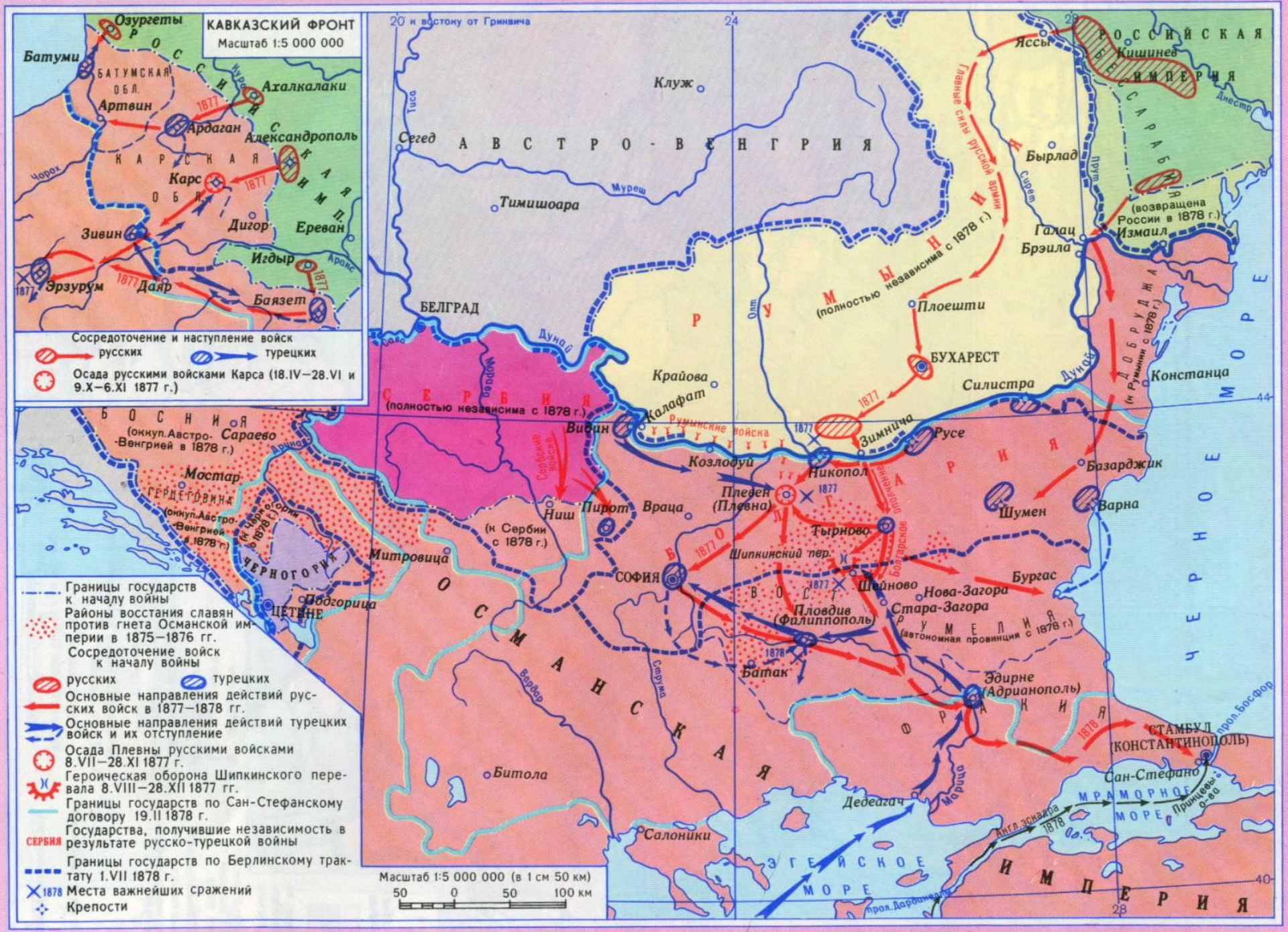

Герои русско-турецкой войны.

СКОБЕЛЕВ М. Д.

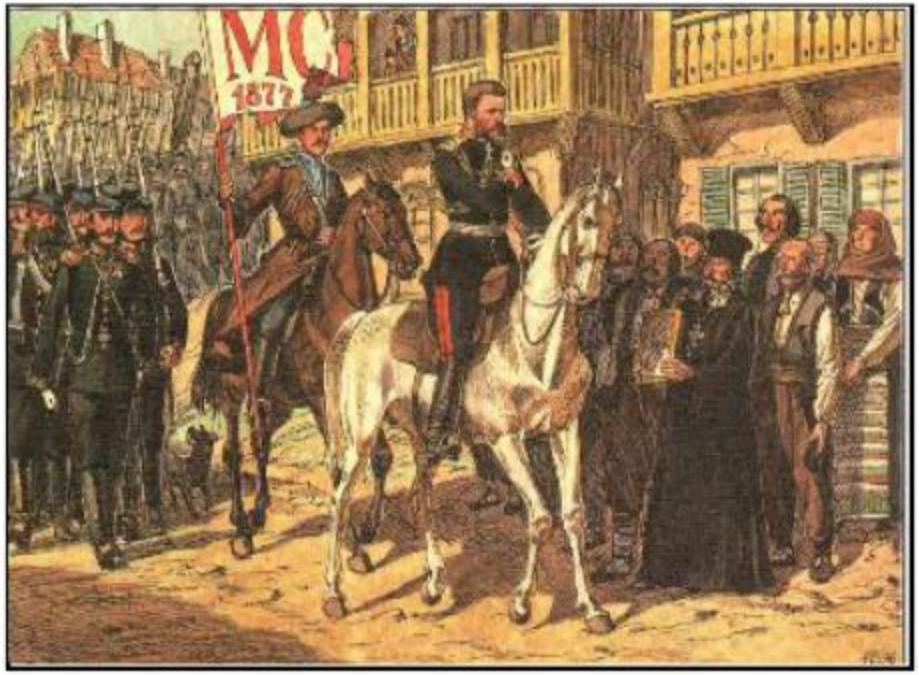

Скобелев М. Д. во главе русских войск вступает в болгарский город.

ГУРКО И. В.

ТОТЛЕБЕН Э. И.

ЛОРИС-МЕЛИКОВ М. Т.

Герои Русско-турецкой войны 1877-1878 гг.

- **Михаи́л Дми́триевич Ско́белев**— выдающийся русский военачальник и стратег, генерал от инфантерии (1881), генерал-адъютант (1878).
- Участник Среднеазиатских завоеваний Российской империи и Русско-турецкой войны 1877—1878 годов, освободитель Болгарии. В историю вошёл с прозванием **«белый генерал»** (тур. Ak-paşa (Ак-Паша)), что всегда ассоциируется в первую очередь именно с ним, и не только потому, что в сражениях он участвовал в белом мундире и на белом коне. Болгарский народ считает его национальным героем

Бои за Плевну

Оборона Шипкинского перевала

Памятник русским солдатам на Шипке

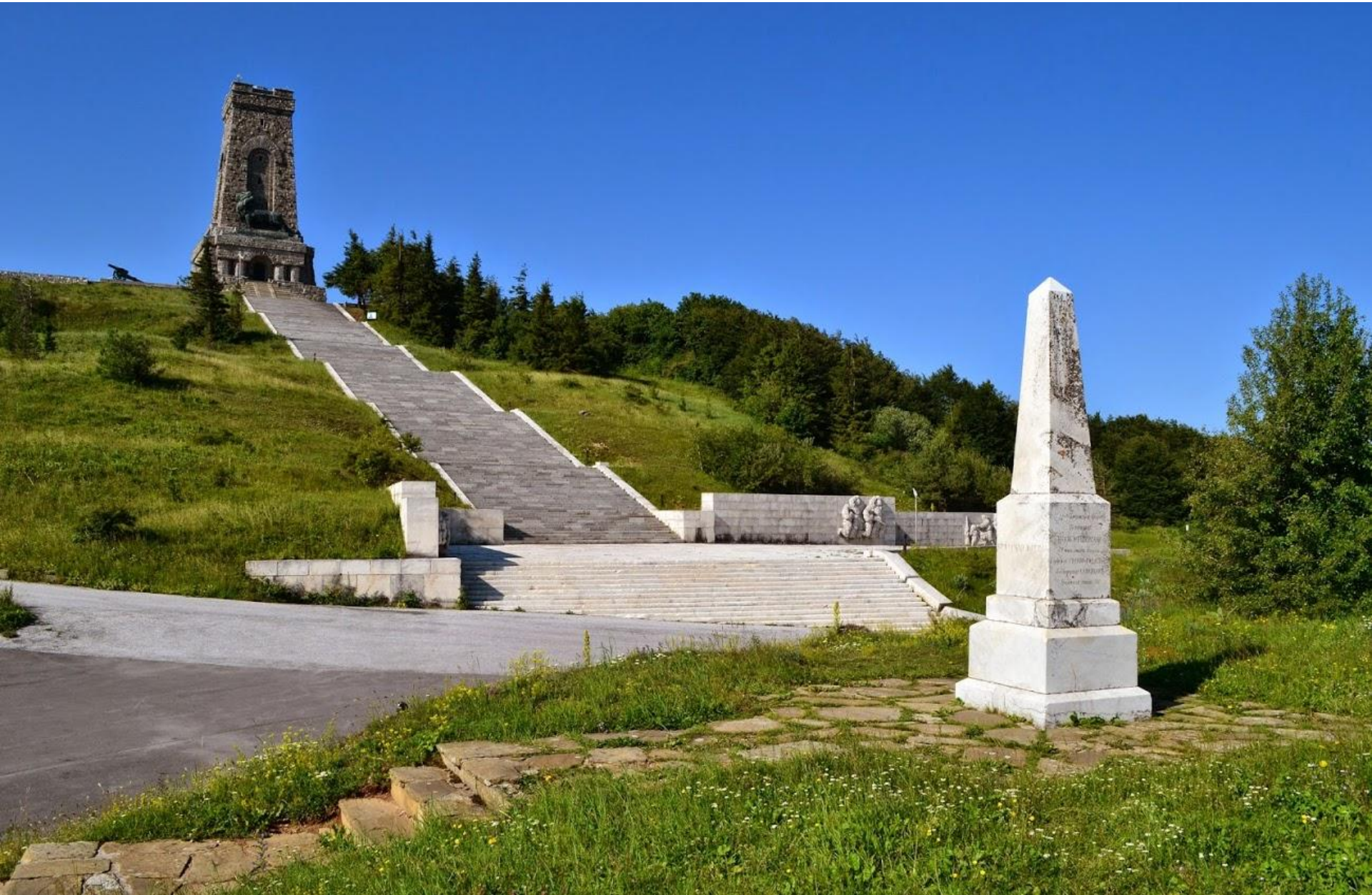

Русско-турецкая война 1877-1878 гг.

Сан-Стефанский прелиминарный мирный договор 19 февраля (3 марта) 1878 г.	**Берлинский трактат** 1 (13) июля 1878 г.
• Турция выплачивала России значительную контрибуцию	• Размер контрибуции с Турции в пользу России уменьшался
• Болгария становилась автономным княжеством, ежегодно платившим Турции посильную дань	• Независимость получила только Северная Болгария, а Южная осталась под властью Турции
• Сербия, Черногория и Румыния получали полную независимость, их территории увеличивались	• Подтверждалась независимость Сербии, Черногории и Румынии, но их территории уменьшались
• Босния и Герцеговина становились автономными княжествами	• Боснию и Герцеговину оккупировала Австро-Венгрия
• Россия получала новые опорные пункты на Кавказе: Карс, Баязет, Ардаган и Батум — а также южную Бессарабию, утраченную после Крымской войны 1853—1856 гг.	• Россия сохранила Ардаган, Карс и Батум, но вернула Турции крепость и город Баязет • Великобритания за поддержку Турции получила остров Кипр

ВЫВОДЫ

- Началось расчленение Османской империи
- Обеспечены условия для создания независимых национальных государств славянских народов
- Укрепилось влияние России на Балканах
- Берлинский конгресс выявил новую расстановку политических сил в Европе — проявилась несостоятельность ориентации России на Германию
- Перед Россией встала задача поиска новых союзников

Сан-Стефанский мир 1878 г.

Берлинский конгресс 1878 г.

Берлинский конгресс (1878 г.)

- *Россия отказывалась от Баязета и Алашкертской долины и приобрела лишь Ардаган, Карс и Батуми, в котором обязалась ввести режим порто-франко (порт свободной торговли).*
- *К России переходила Южная Бессарабия.*
- *Была признана независимость Черногории, Сербии и Румынского княжества.*

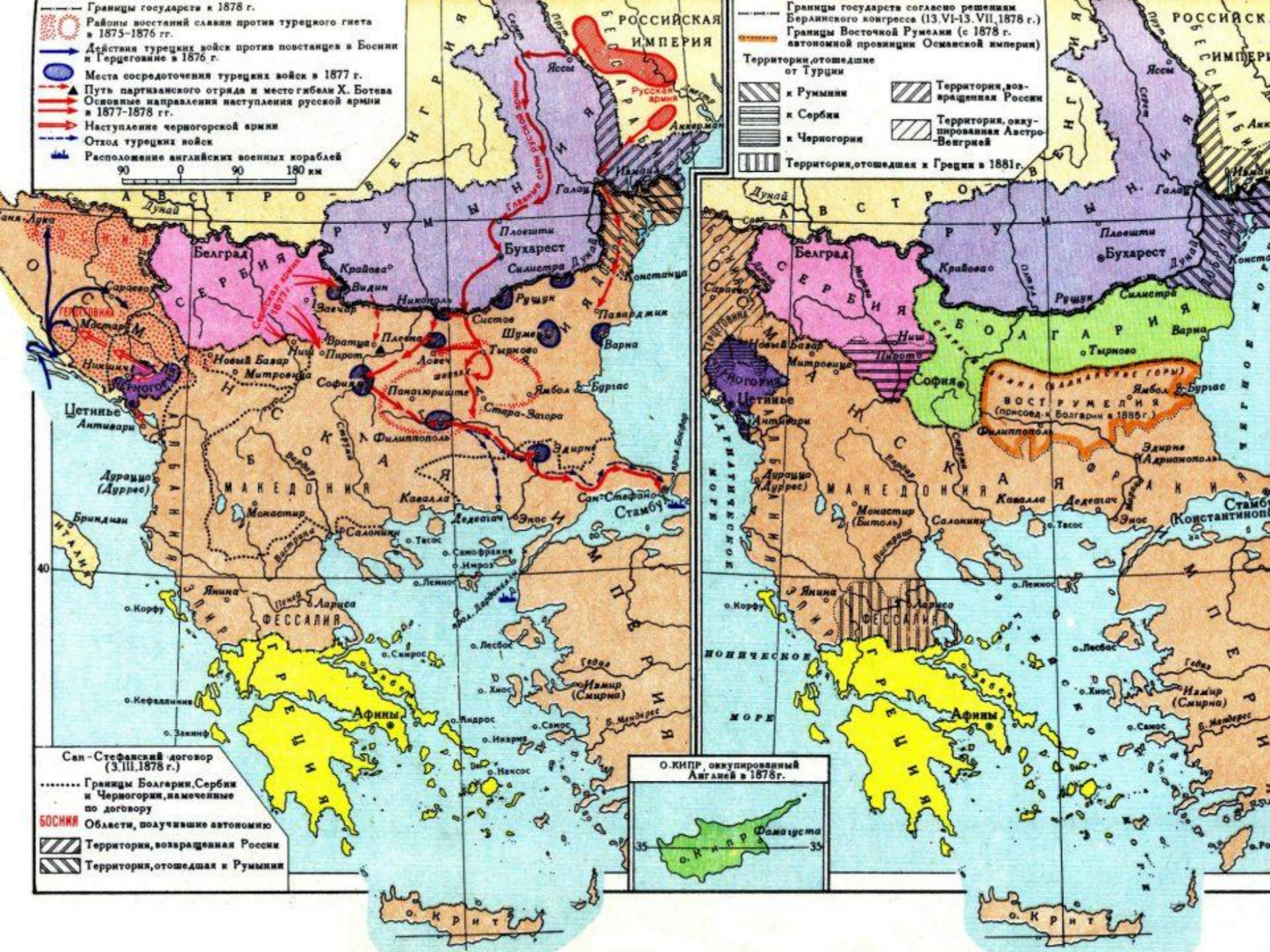

Границы государств к 1878 г.
Районы восстаний славян против турецкого гнета в 1875-1876 гг.
Действия турецких войск против повстанцев в Боснии и Герцеговине в 1876 г.
Места сосредоточения турецких войск в 1877 г.
Путь партизанского отряда и место гибели Х. Ботева
Основные направления наступления русской армии в 1877-1878 гг.
Наступление черногорской армии
Отход турецких войск
Расположение английских военных кораблей
90 0 90 180 км
Границы государств согласно решениям Берлинского конгресса (13.VI-13.VII.1878 г.)
Границы Восточной Румелии (с 1878 г. автономной провинции Османской империи)
Территории, отошедшие от Турции
к Румынии
к Сербии
к Черногории
Территория, возвращенная России
Территория, оккупированная Австро-Венгрией
Территория, отошедшая к Греции в 1881 г.
Сан-Стефанский договор (3.III.1878 г.)
Границы Болгарии, Сербии и Черногории, намеченные по договору
БОСНИЯ Области, получившие автономию
Территория, возвращенная России
Территория, отошедшая к Румынии
О. КИПР, оккупированный Англией в 1878 г.
Фамагуста
РОССИЙСКАЯ ИМПЕРИЯ
Русская армия
Главные силы русской армии
Сербская армия 1877 г.
АВСТРО-ВЕНГРИЯ
РУМЫНИЯ
БОСНИЯ
СЕРБИЯ
ГЕРЦЕГОВИНА
ЧЕРНОГОРИЯ
БОЛГАРИЯ
ВОСТ. РУМЕЛИЯ (присоед. к Болгарии в 1885 г.)
ВОСТОЧНАЯ ФРАКИЯ
МАКЕДОНИЯ
ФЕССАЛИЯ
ЭПИР
ГРЕЦИЯ
ИТАЛИЯ
АЛБАНИЯ
ИМПЕРИЯ
ЧЕРНОЕ МОРЕ
АДРИАТИЧЕСКОЕ МОРЕ
ИОНИЧЕСКОЕ МОРЕ
Белград
Бухарест
Сараево
Мостар
Никшич
Цетинье
Антивари
Дураццо (Дуррес)
Бриндизи
Новый Базар
Митровица
Ниш
Пирот
Врацца
Плевна
Ловеч
Никополь
Видин
Крайова
Заечар
Плоешти
Силистра
Рущук
Систов
Шумен
Тырново
Ямбол
Бургас
Варна
Пазарджик
Констанца
Галац
Измаил
Аккерман
Яссы
Сан-Стефано
Стамбул
Эдирне
Филиппополь
Стара-Загора
Панагюриште
Кавалла
Дедеагач
Энос
Салоники
Монастир
Янина
Лариса
Афины
Измир (Смирна)
Кефаллиния
Закинф
Корфу
Скирос
Лесбос
Хиос
Андрос
Самос
Икария
Наксос
Тасос
Самофракия
Имроз
Лемнос
Гедиз
Б. Мендерес
Дунай
Серет
Прут
Морава
Вардар
Струма
Вистрица
Пенейя
Сава
Олтул
Дрина
Стара-Планина (Балканские горы)
Прол. Босфор
Прол. Дарданеллы
Сан-Стефанский договор
Границы Болгарии, Сербии и Черногории, намеченные по договору
БОСНИЯ Области, получившие автономию
Территория, возвращенная России
Территория, отошедшая к Румынии

Европа в 1871-1878 гг.

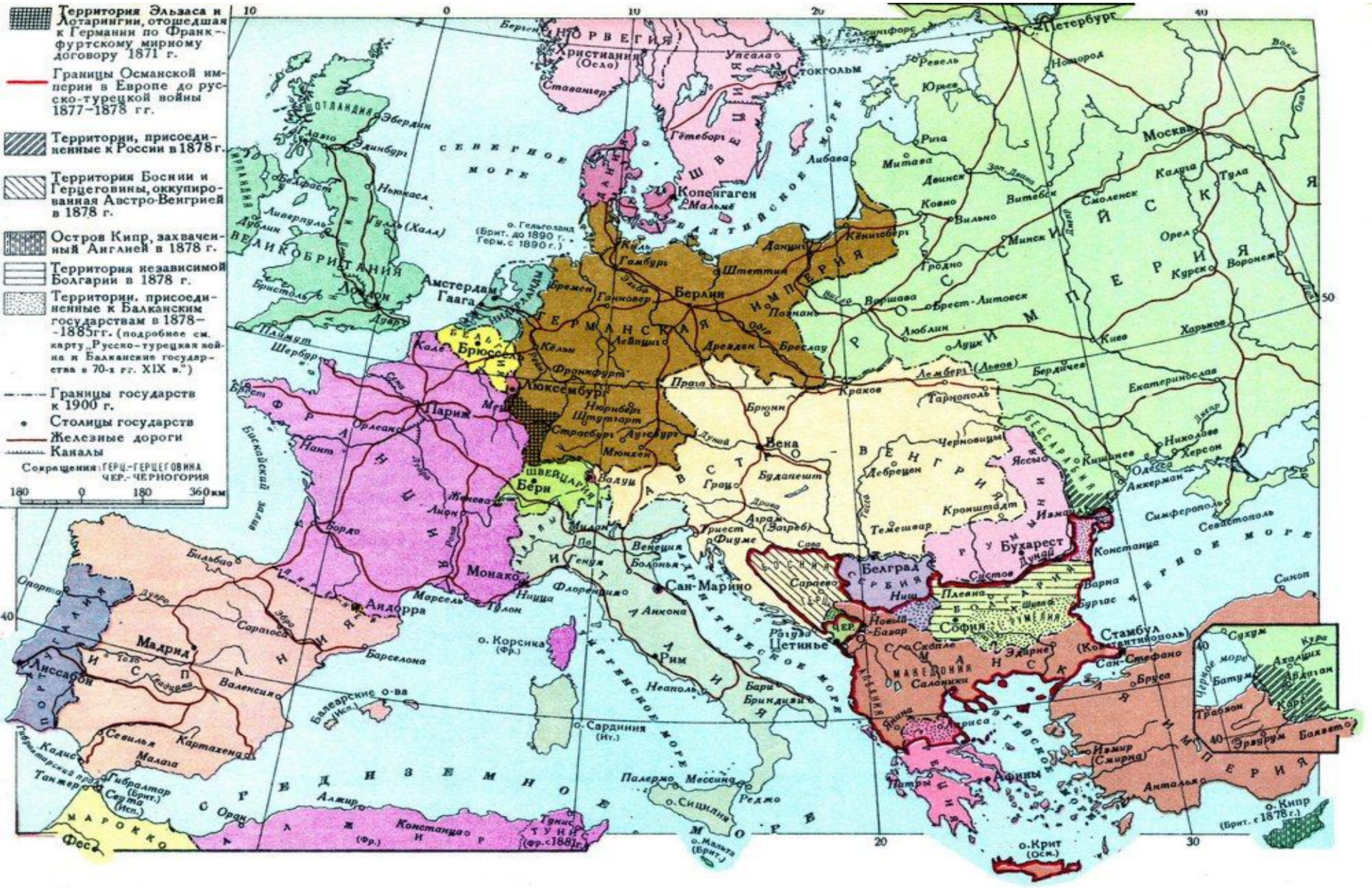

Присоединение Средней Азии к России.

•На территории Средней Азии враждующие крупные мусульманские ханства- Кокандское, Хивинское, Бухарский эмират, ряд мелких княжеств.

1873 г. – подчинение Бухарского эмирата и Хивинского ханства

•Начало 60-х гг. - завершилось присоединение казахских земель – конфликт с Кокандским ханством – в 1876г. Упразднено, Хивинское ханство и Бухарский эмират -вассальная зависимость.

1865-1875 гг. – завоевание Коканда

1879-1884 гг. – присоединение Туркмении

российской продукции, сырьевая база промышленности, “окно на Восток” – связь с Ираном, Афганистаном.)

Присоединение Средней Азии к России

Самарканд (картина В.В. Верещагина)

Польское восстание 1863-1864 годов

Польское восстание 1863-1864 годов, или Январское восстание - шляхетское восстание на землях бывшей Речи Посполитой, а именно в Царстве Польском, Северо-Западном крае и на Волыни. Восстание было направлено на восстановление Речи Посполитой в границах 1772 года. Началось 10 (22) января 1863 года и продолжалось до 6 (18) июня 1864 года.

Глава Первого Временного национального правительства Стефан Бобровский

Powstanie styczniowe w l. 1863–1864

granice państw zaborczych

granica Królestwa Polskiego

pierwsze wystąpienia powstańcze w 1863 r.

ważniejsze obszary działań partyzanckich

ważniejsze bitwy, potyczki powstańcze

Польское восстание 1863-1864 гг.

Каторга и ссылка в России

Сосланные в Сибирь.

Декабристы	Участники польского восстания 1830-1831	Участники польского восстания 1863-1864	Петрашевцы	Революционные демократы, революционеры 70-80-х годов, первые марксисты, анархисты и представители других оппозиционных сил и движений, существовавших в России в XIX веке.
Участники российского дворянского оппозиционного движения, члены различных тайных обществ второй половины 1810-х — первой половины 1820-х, организовавшие антиправительственное восстание 14 декабря 1825 и получившие название по месяцу восстания.	Восстание 1830 года, Ноябрьское восстание, Русско-польская война 1830—1831 годов — «национально-освободительное» либо «антирусское восстание» против власти Российской империи на территории Королевства Польского, Литвы, частично Белоруссии Правобережной Украины — то есть всех земель ранее входивших в Речь Посполитую. Началось 29 ноября 1830 года и продолжалось до 21 октября 1831 года. Велось под лозунгом восстановления «исторической Речи Посполитой» в границах 1772 года.	Восстание 1863 года или Январское восстание — национально-освободительное восстание на территории Царства Польского, современных Литвы, Белоруссии и Правобережной Украины, в котором участвовала также некоторая часть белорусов и литовцев. Началось 22 января 1863 года и продолжалось до поздней осени 1864 года.	Осуждённые правительством Николая I в 1849 участники собраний у М. В. Буташевича-Петрашевского. Будучи все в той или иной мере «вольнодумцами», петрашевцы были неоднородны по своим взглядам. Немногие имели замыслы прямореволюционного характера, некоторые занимались изучением и пропагандой социально-утопической мысли XIX века (современники часто называли петрашевцев «коммунистами»).	

Известные ссыльные Нерчинской каторги

- С 1831 на каторгу прибыло большое количество участников Польского восстания 1830-31.
- в 1831 в Акатуйскую тюрьму доставлен декабрист М. С. Лунин
- в 1850—1856 на Шилкинский рудник сосланы петрашевцы
- в 1852 Ф. Н. Львов и М. В. Петрашевский переведены в Акатуйскую тюрьму
- в 1862—1864 в Кадаинской тюрьме содержался М. Л. Михайлов
- в 1864 на многие рудники были доставлены около 2 тыс. участников Польского восстания 1863-1864
- в 1864 в Кадаинскую тюрьму доставлены Н. Г. Чернышевский и другие революционеры-шестидесятники
- в 1867 Н. Г. Чернышевский переведён в Акатуйскую тюрьму
- в 1867—1868 доставлены ишутинцы
- в 1872—1873 доставлены нечаевцы
- с конца 1870-х прибывают народники по «Процессу 50-ти» и «Процессу 193-х»

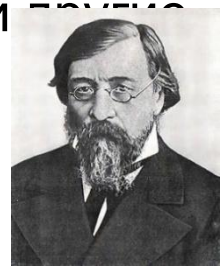

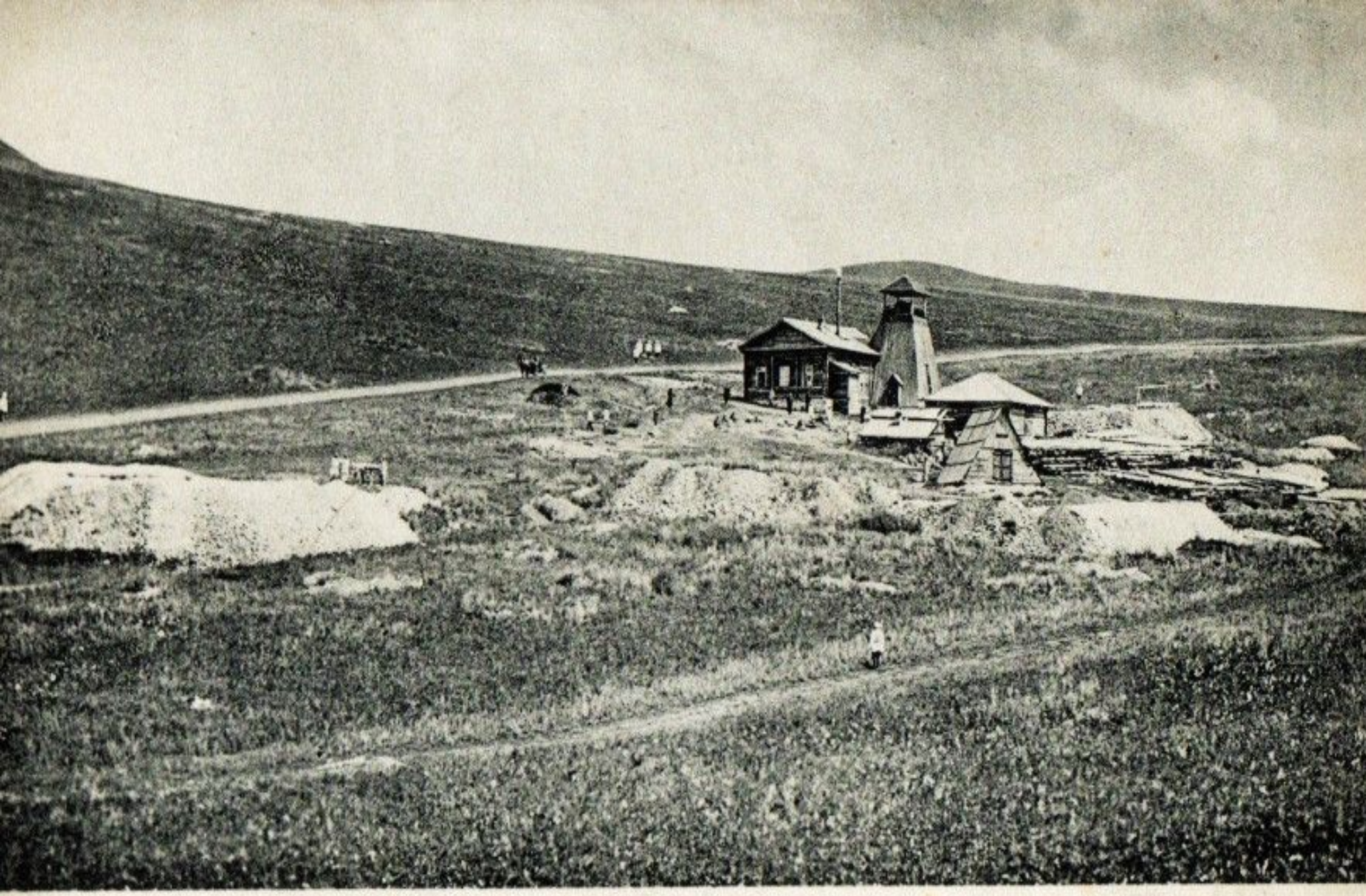

Виды и типы Нерчинской каторги.—Les galères à Nertschinsk. № 9.

Наружный видъ Савинскаго серебросвинцоваго рудника.