Люди долга и чести

ЯСТРЕБЦЕВ НИКОЛАЙ МИХАЙЛОВИЧ

(1921-1995)

Ястребцев Николай Михайлович

1921 г. - родился 19 декабря в с. Русское Вечкенино ныне Ковылкинского района Республики Мордовия.

1950 г. - окончил МГПИ им. А.И. Полежаева.

1967 г. - окончил сельскохозяйственный факультет Мордовского государственного университета.

1947-1953 – учитель, директор Болдовской средней школы.

1953-1960 – секретарь райкома партии, председатель исполкомов Болдовского и Рыбкинского районных Советов депутатов трудящихся.

1960-1961 – первый секретарь Рыбкинского РК КПСС.

1961-1970 – первый секретарь Краснослободского РК КПСС.

1970-1975 – Главный государственный инспектор по качеству с/х продукции МАССР.

1975-1991– директор треста «Овощепром», начальник Мордовской республиканской конторы пчеловодства.

Депутат ВС МАССР двух созывов – 6 и 7-го (1963 г. и 1967 г.)

4 апреля 1995 г. Николай Михайлович ушёл из жизни.

Награжден:

- орденом Красной Звезды
- двумя орденами Отечественной войны 2-й степени
- орденом «Трудового Красного Знамени»
- двумя орденами «Знак Почета»
- боевыми, трудовыми и юбилейными медалями.

СТУДЕНТЫ ПЕДИНСТИТУТА им. А.И. ПОЛЕЖАЕВА. Н. ЯСТРЕБЦЕВ (слева). г. САРАНСК. 1940 г.

ВОСТОЧНАЯ ПРУССИЯ.
17 апреля 1945 г.

На память дорогой
Анне от Николая.
Пусть это фото издалека
Дойдет до твоего шатра
И где меня, еще немного
Как птицы солнца и утра.
17/IV-45 г.

г. КЕНИНГСБЕРГ. 1946 г.

СТАРШИЙ ЛЕЙТЕНАНТ ЗАПАСА Н.М. ЯСТРЕБЦЕВ.
Август 1948 г.

ДИРЕКТОР БОЛДОВСКОЙ СРЕДНЕЙ ШКОЛЫ. 1951 г.

УЧИТЕЛЯ БОЛДОВСКОЙ СРЕДНЕЙ ШКОЛЫ.
Н.М. ЯСТРЕБЦЕВ (2-й ряд, 3-й слева). 1953 г.

ПЕРВОМАЙСКИЙ МИТИНГ. НА ТРИБУНЕ Н.М. ЯСТРЕБЦЕВ.
с. БОЛДОВО. 1955 г.

Курсы директоров средних
школ при ЦИПКРРНО.
г. Москва март 1954г.

**ПОСЛЕ ОТКРЫТИЯ ПАМЯТНИКА В.И. ЛЕНИНУ.
Н.М. ЯСТРЕБЦЕВ (справа). с. РЫБКИНО. 1960 г.**

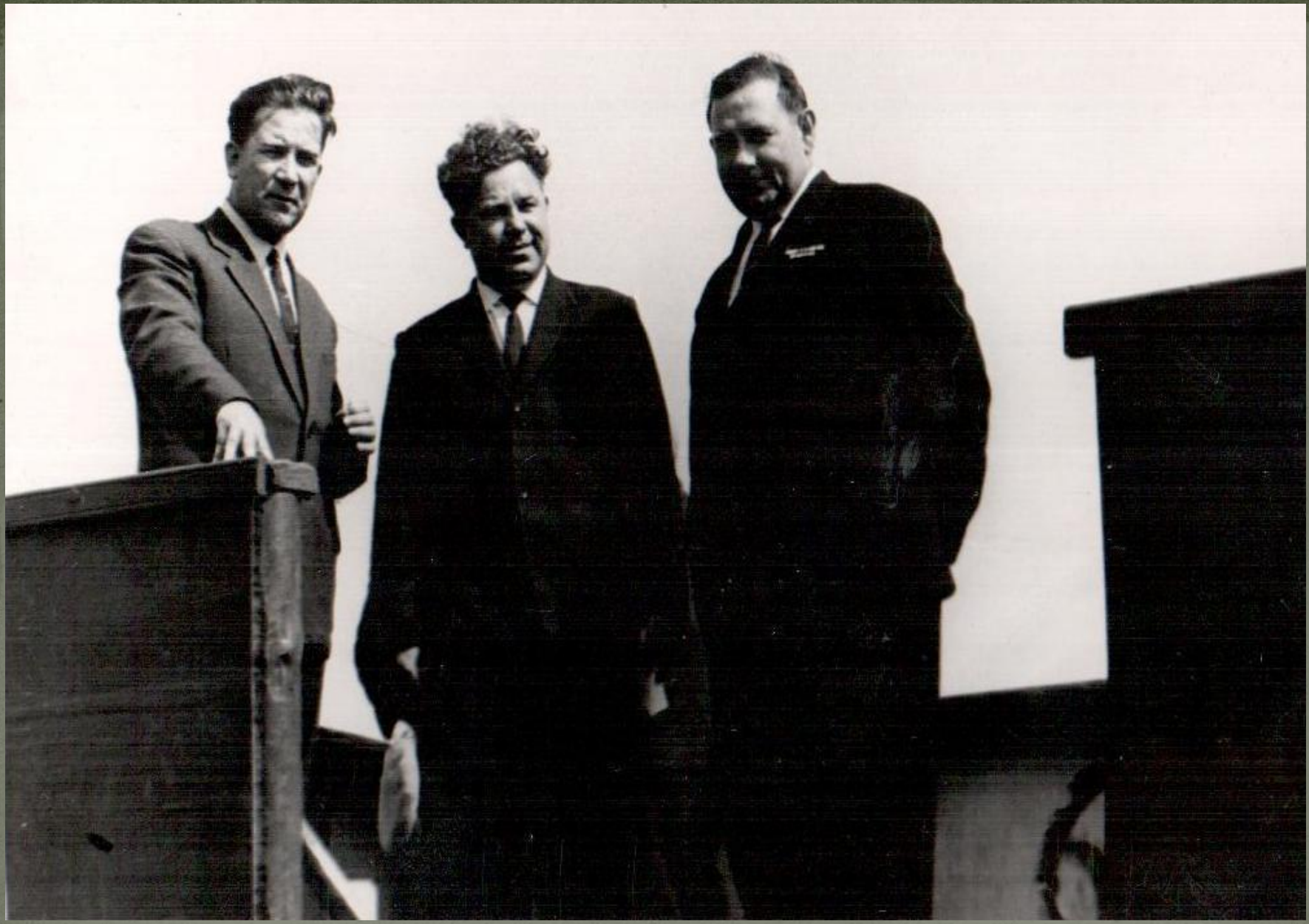

г. КРАСНОСЛОБОДСК. 1960 г.

ПЕРВОМАЙСКАЯ ДЕМОНСТРАЦИЯ ТРУДЯЩИХСЯ.
г. КРАСНОСЛОБОДСК. 1961 г.

ДЕЛАГАТЫ ОБЛАСТНОЙ ПАРТКОНФЕРЕНЦИИ ОТ КРАСНОСЛОБОДСКОЙ РАЙОННОЙ ПАРТИЙНОЙ ОРГАНИЗАЦИИ. 21 ноября 1963 г.

НА ПЕРВОМАЙСКОЙ ДЕМОНСТРАЦИИ.
г. КРАСНОСЛОБОДСК. 1964 г.

У ПАМЯТНИКА В.И. ЛЕНИНУ. г. КРАСНОСЛОБОДСК. 1 мая 1964 г.

ЧЛЕНЫ БЮРО РК КПСС С ГРУППОЙ ПАРТАКТИВА.
г. КРАСНОСЛОБОДСК. 1 мая 1964 г.

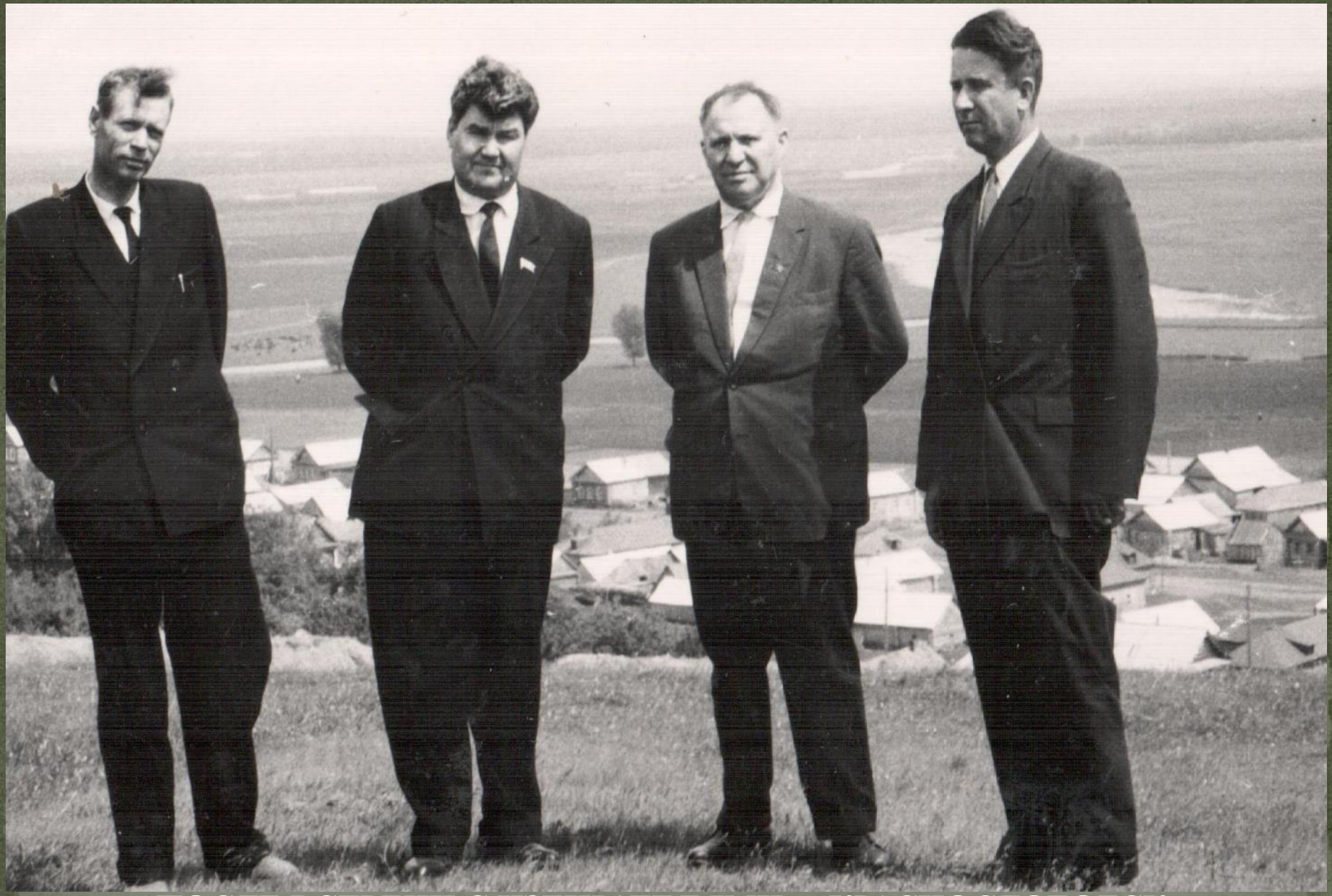

ПОСЛЕ ВСТРЕЧИ С ИЗБИРАТЕЛЯМИ. г. КРАСНОСЛОБОДСК.
Н.М. ЯСТРЕБЦЕВ (справа). Лето 1964 г.

ГРУППА ПАРТИЙНОГО АКТИВА ПОСЛЕ МИТИНГА И ДЕМОНСТРАЦИИ ТРУДЯЩИХСЯ. г. КРАСНОСЛОБОДСК. 7 ноября 1964 г.

г. КРАСНОСЛОБОДСК. 9 мая 1965 г.

ПРЕЗИДИУМ ТОРЖЕСТВЕННОГО СОБРАНИЯ, ПОСВЯЩЕННОГО 20-летию ПОБЕДЫ. 8 мая 1965 г.

НА ОТКРЫТИИ ПАМЯТНИКА ПОГИБШИМ ВОИНАМ.
г. КРАСНОСЛОБОДСК. 9 мая 1965 г.

АКТИВ ПАРТИЙНЫХ, СОВЕТСКИХ И КОМСОМОЛЬСКИХ РАБОТНИКОВ.
Н.М. ЯСТРЕБЦЕВ (1-й ряд, 3-й слева).
г. КРАСНОСЛОБОДСК. 1965 г.

ВРУЧЕНИЕ ПЕРЕХОДЯЩЕГО КРАСНОГО ЗНАМЕНИ КРАСНОСЛОБОДСКОМУ РАЙОНУ- ПОБЕДИТЕЛЮ В РАЗВИТИИ ЖИВОТНОВОДСТВА. Н.М. ЯСТРЕБЦЕВ (2-й слева). 1965 г.

ВРУЧЕНИЕ ПЕРЕХОДЯЩЕГО КРАСНОГО ЗНАМЕНИ КРАСНОСЛОБОДСКОМУ РАЙОНУ- ПОБЕДИТЕЛЮ В РАЗВИТИИ ЖИВОТНОВОДСТВА. Н.М. ЯСТРЕБЦЕВ (3-й слева). 1965 г.

ПОСЛЕ ВРУЧЕНИЯ ГОСУДАРСТВЕННЫХ НАГРАД ПЕРЕДОВИКАМ С/Х ПРОИЗВОДСТВА. г. КРАСНОСЛОБОДСК. 28 апреля 1966 г.

НА РЕКЕ МОКША. Н.М. ЯСТРЕБЦЕВ (1-й справа).
31 мая 1966 г.

В ПРЕЗИДИУМЕ ТОРЖЕСТВЕННОГО ЗАСЕДАНИЯ, ПОСВЯЩЕННОГО 50-летию ВЕЛИКОГО ОКТЯБРЯ. г. КРАСНОСЛОБОДСК. 1967 г.

ВОЗЛОЖЕНИЕ ВЕНКА К ПАМЯТНИКУ ПОГИБШИМ КОММУНАРАМ.
г. КРАСНОСЛОБОДСК. 3 ноября 1967 г.

ДЕЛЕГАЦИЯ РАБОТНИКОВ ЖИВОТНОВОДСТВА КОЛХОЗА «СОВЕТСКАЯ РОССИЯ» . г. КРАСНОСЛОБОДСК. 10 июля 1968 г.

ОТКРЫТИЕ РАЙОННОЙ СЕЛЬСКОХОЗЯЙСТВЕННОЙ ВЫСТАВКИ. Н.М. ЯСТРЕБЦЕВ (2-й справа). г. КРАСНОСЛОБОДСК. 9 ноября 1968 г.

КОЛХОЗ «СВОБОДНЫЙ ТРУД». В ПРЕЗИДИУМЕ - Н.М. ЯСТРЕБЦЕВ, П.М. ВОЛКОВ. 21 марта 1969 г.

ЗАВОД «ПРОМСВЯЗЬ». ПРИЕЗД НАЧАЛЬНИКА ГЛАВНОГО УПРАВЛЕНИЯ МИНИСТЕРСТВА СВЯЗИ СССР А.Н. АРУТЮНОВА. Сентябрь 1969 г.

ПРЕЗИДИУМ ТОРЖЕСТВЕННОГО СОБРАНИЯ, ПОСВЯЩЕННОГО ПРАЗДНИКУ ВЕЛИКОГО ОКТЯБРЯ. г. КРАСНОСЛОБОДСК. 6 ноября 1969 г.

ОТКРЫТИЕ ВЫСТАВКИ В КИНОТЕАТРЕ «ОКТЯБРЬ».
Н.М. ЯСТРЕБЦЕВ (1-й слева). 1980 г.

ВСТРЕЧА ВЕТЕРАНОВ ВЕЛИКОЙ ОТЕЧЕСТВЕННОЙ ВОЙНЫ, ПОСВЯЩЕННАЯ 40-летию БИТВЫ ПОД МОСКВОЙ.
ВЫСТУПАЕТ Н.М. ЯСТРЕБЦЕВ. 4 декабря 1981 г.

ОТКРЫТИЕ КЛУБА «ВЕТЕРАН». 22 октября 1983 г.

АКТИВ РЕСПУБЛИКАНСКОЙ ВЕТЕРАНСКОЙ ОРГАНИЗАЦИИ.
г. САРАНСК. Начало 1980-х гг.

НА СЕССИИ ВЕРХОВНОГО СОВЕТА МАССР.
Н.М. ЯСТРЕБЦЕВ (1-й ряд, 1-й слева). 1980-е гг.

ОТКРЫТИЕ МЕМОРИАЛЬНОЙ ДОСКИ И.С. КУДАШКИНУ У ЗДАНИЯ МАШИНОСТРОИТЕЛЬНОГО ТЕХНИКУМА.
Н.М. ЯСТРЕБЦЕВ (третий справа). 1986 г.

ВЕТЕРАНЫ ВОЙНЫ, ПАРТИИ И ТРУДА С ЧЛЕНАМИ БЮРО МОРДОВСКОГО ОК КПСС. Октябрь 1987 г.

**ОДНОПОЛЧАНЕ И.С. КУДАШКИНА И ДЕЛЕГАЦИЯ г. ТУЛЫ.
НА СОВЕТСКОЙ ПЛОЩАДИ. Н.М. ЯСТРЕБЦЕВ (1-й слева). 1991 г.**

ВСТРЕЧА ВЕТЕРАНОВ ВОЙНЫ С МОЛОДЕЖЬЮ У ЗДАНИЯ ГОССОБРАНИЯ. Н.М. ЯСТРЕБЦЕВ (3-й ряд, 2-й справа). Октябрь 1991 г.

ВСТРЕЧА ВЕТЕРАНОВ ВОЙНЫ С УЧАЩИМИСЯ СРЕДНЕЙ ШКОЛЫ.
Н.М. ЯСТРЕБЦЕВ (1-й ряд, слева). с. НАПОЛЬНАЯ ТАВЛА.
Октябрь 1991 г.

Все графы заполнять полностью.

41

НАГРАДНОЙ ЛИСТ

1. Фамилия, имя и отчество Ястребцев Николай Михайлович

2. Звание лейтенант 3. Должность, часть Командир батареи Миномётного б-на 47-й механиз. Духовщинской Краснознаменной бригады.

Представляется к ордену Отечественная война 2-й степени.

4. Год рождения 1922 г. 5. Национальность русский 6. Партийность чл. ВКП/б/ п/б № 6976703 с 09.44 г.

7. Участие в Гражданской войне, в последующих боевых действиях по защите СССР и в Отечественной войне /где, когда/ Отечественная война с 1941.

8. С какого года в РККА 1941 г. 9. Каким РВК призван Саранский ГВК

10. Ранения и контузии в Отечественной войне т.р. 29.11.42 г. л.р. 11.11.43 г.

11. Чем ранее награжден Орден Красная Звезда Медаль "За Отвагу"

12. Постоянный домашний адрес представляемого к награждению и адрес его семьи

[redacted]

1. Краткое, конкретное изложение боевого подвига или заслуг:

Лейтенант Ястребцев командир 3-й батареи 120 мм минометов. Требовательный командир к себе и подчиненным. В бою бесстрашный и инициативный. При столкновении с противником быстро принимает решение и ведет огонь своей батареей. За время боевых действий с 19.01 по 13.02.45 г. батареей нанесен следующий ущерб противнику. При отражении контратак в р-не Нанеркен, несмотря на сильный артиллерийский и ружейный обстрел, находясь на наблюдательном пункте управлял огнем батареи, подавил 1 станк. пулемет, 2 ручн. пулемета, уничтожил 1 пто с расчетом, подавил 2 пулеметных точки, рассеял и уничтожил до роты пехоты противника. В р-не господ. двора Грасс Беланд уничтожил 1 пто.

В боях за г. Фрауэнбург уничтожил 1 пто, 1 зенитную пушку и подавил огонь 3-х огневых точек пр-ка. В этом же бою т. Ястребцев был ранен, но несмотря на это управлял огнем своей батареи и отказался идти в госпиталь. Наряду с нанесением ущерба противнику тов. Ястребцев в своей батарее имеет малые потери.

Достоин правительственной награды ордена "Отечественной войны 2-й степени".

КОМАНДИР Минометного б-на капитан /подпись/ /Невельсон/

"17" февраля 1945 г.

Наградной лист.

1. Фамилия, имя и отчество: Ястребцев Николай Михайлович
2. Взвание лейтенант
3. Должность, часть: Ком-р взвода Минбат
4. Год рождения: 1922г.
5. Национальность: Удмурт.
6. Партийность: член ВЛКСМ 1940г.
7. Представляется к медали „За ствогу"
8. Участие в гражданской войне, последующие боевые действия по защите СССР и отечественной войне (когда, где) Калининск Фронт с 31.10.1942г.
9. Имеет-ли ранения, контузия в отечеств. войне: легкое ранение
10. С какого времени в РККА: 1941 г. Ковылкинский РВК
11. Каким РВК призван: Ковылкинским РВК. Мордовск АССР.
12. Чем ранее награжден (за какие отличие) наград не имеет.
13. Постоянный домашний адрес представляемого к награде и его семьи: [redacted]

I Краткое, конкретное изложение личного подвига В боях за Рудню находясь старшим на батарей тов. Ястребцев показал умение в руководстве батареей.

1го Октября из его батареи было уничтожено два пулемета противника, рассеяно и уничтожено ~~часть пехоты~~ до взвода пехоты противника

Достоин правительственной награды

Ком-р Мин. бат-на
Ст. Лейтенант [signature] /Офицеров/

4. X. 1943г.