НАВСТРЕЧУ 665-ЛЕТИЮ

28 АВГУСТА 2021 ГОДА ДЕНЬ РОЖДЕНИЯ

ДЕНЬ ГОРОДА КАШИРА

2007 ГОД

ГОРОДУ - 651!

КАШИРА прекрасный и тихий уголок нашей Родины с многолетней историей, красивыми пейзажами и чистым воздухом.

Наш город известен своими делами, славен традициями, а главное - трудолюбивыми талантливыми людьми. Каширяне – это душа города, его славное прошлое, созидательное настоящее и полное надежд будущее

97

МОСКОВСКАЯ ОБЛАСТЬ
ГЛАВА АДМИНИСТРАЦИИ
ГОРОДСКОГО ПОСЕЛЕНИЯ КАШИРА

РАСПОРЯЖЕНИЕ

01.07.2007 № 168-гр

О праздновании Дня города
«С ДНЕМ РОЖДЕНИЯ, КАШИРА!»

В целях сохранения и продолжения традиций, а также в связи с 651-й годовщиной со дня основания города Каширы:

1. Провести 28 июля 2007 года городской праздник «С днем рождения, Кашира!» в Кашире-1, Кашире-2, Кашире-3.

2. Оргкомитету:

Председатель – Машков А.А. - Заместитель Главы администрации городского поселения Кашира- председатель комитета по управлению имуществом,

- Гайворонский Н.М. – начальник отдела по культуре, спорту и туризму,
- Воробьева Н.И. – главный специалист отдела по культуре, спорту и туризму,
- Артемова И.В. – начальник отдела потребительского рынка,
- Левков А.В. – эксперт отдела кадров и делопроизводства,
- Волков А.Н. – начальник сектора городского хозяйства,
- Кобелев А.Н. – директор МУП «Управляющая компания города Кашира»,
- Данченко О.В. – начальник отдела по делам молодежи Каширского муниципального района (по согласованию),
- Филиппов А.Л. – начальник управления по ЧС и ПБ Каширского района (по согласованию),
- Купцов Г.Г. – начальник ОВД Каширского муниципального района (по согласованию),

обеспечить контроль и координацию деятельности в подготовке к проведению Дня Города.

3. Начальнику отдела по культуре, спорту и туризму (Гайворонский Н.М.) обеспечить выполнение своей части программы праздника.

4. Главному специалисту отдела по культуре, спорту и туризму (Воробьева Н.И.) подготовить и утвердить план-сценарий культурной программы «С днем рождения, Кашира!» и обеспечить ее выполнение (Приложение №1).

* 1036

98

5. Утвердить смету расходов на проведение Дня Города (Приложение №2).

6. МУ «Каширскому городскому дому культуры» (Васильченко М.В.), МУ «Культурно - досуговому центру «Родина»» (Реппель О.В.), МУ «Централизованной библиотечной системе» (Рыченкова Н.А.), МУ «Каширскому краеведческому музею» (Забигайло Н.В.) принять участие в организации и проведении Дня Города и обеспечить выполнение своей программы.

7. МП «Спортклуб Кашира» (Ермолаеву И.Н.):

7.1. Создать необходимые условия (гримерные комнаты) для размещения, питания профессиональных артистов,

7.2. Заменить одну секцию ограждения на ворота со стороны площади перед АТС и подготовить дорожку для прохода артистов из помещения спортклуба на сцену,

7.3. Обеспечить перевозку оборудования и инвентаря для спортивной программы,

7.4. Предоставить автобус для перевозки команд – участников соревнований,

8. Муниципальному унитарному предприятию «Управляющая компания города Кашира» (Кобелев А.Н.):

8.1. Установить в срок до 27 .07.2007 сцену на площади у АТС г. Кашира-2, закрепить надувную «ракушку-сцену».

8.2. Обеспечить 28 .07.2007 с 12 .00 грузовую автомашину для подвоза музыкальной аппаратуры.

8.3. Обеспечить украшение города флагами: Парк культуры и отдыха, Кашира-1 (ул. Советская), Кашира-2 (ул. Садовая), Кашира-3 (ул. Ленина, д.2 – Администрация),

8.4. Обеспечить ограждение концертных площадок металлическими конструкциями в Кашире-1 у КДЦ «Родина», Кашира-2 – площадь перед АТС,

8.5. Разместить две растяжки с текстом *«28 июля 2007 года «С днем рождения, Кашира!»* в срок до 21 июля 2007 года.

8.6 . Привести в надлежащий порядок места проведения праздничных мероприятий:

- произвести обрезку кустарника, окос травы в скверах:
- Кашира-1: у ОВД, в сквере Моргунова С.Н., Пушкинском сквере;
- Кашира-2: - Парк культуры и отдыха, площадь у АТС;
- осуществить уборку с поливом улиц:

Кашира -1 - К.Маркса, Энгельса, Советская; Кашира-2 - Садовая, Энергетиков,

8.7. Организовать 30 .07.2007 уборку территорий после проведения праздничных мероприятий,

9. Отделу потребительского рынка (Артемова И.В.)

9.1. Организовать выездную торговлю в местах проведения праздника:

Кашира-1 – ул. Энгельса с 10.00-17.00,

Кашира-2 – ул. Садовая, ул. Энергетиков с 17.00-22.00,

99

9.2. Разрешить предприятиям, организациям, индивидуальным предпринимателям продажу алкогольной продукции с содержанием этилового спирта не более 15% объема готовой продукции в любой упаковке, кроме стеклянной тары:

Кашира-1 - с 10.00-17.00, Кашира-2 – с 17.00 до 24.00,

9.3. Рекомендовать 28.07.2007г. не производить торговлю алкогольной продукцией с содержанием этилового спирта более 15 % объема готовой продукции во всех магазинах Кашира-1, Кашира-2,

9.4. Установить плату за размещение иногородних торгующих предприятий в размере 1000 руб. за каждое торговое место для перечисления в фонд «Кашира-650»,

9.5. Просить индивидуальных предпринимателей, торгующих изделиями народных промыслов, игрушками, сувенирами предоставить отделу по культуре, спорту и туризму, призы на сумму 500руб. с каждой торговой точки для проведения конкурсных программ,

9.6. Обеспечить призы для праздничного розыгрыша «Кашира – 651» и подарки:

- первому младенцу, рожденному в июле 2007 г.,
- молодоженам,
- супружеской паре, прожившей в браке 50 лет.

10. Эксперту отдела кадров и делопроизводства (Леваков А.В.):

10.1. Подготовить списки приглашенных на торжественное открытие Дня города в Кашире -1 (площадь у КДЦ «Родина»),

10.2. Подготовить списки награжденных администрацией городского поселения Кашира, Московской Областной Думой, губернатором Московской области,

10.3. Обеспечить изготовление и распространение пригласительных билетов,

10.4. Предложить Главам сельских поселений организовать доставку жителей, желающих принять участие в праздничных мероприятиях,

10.5. Обеспечить присутствие на торжественном открытии Дня города (Кашира-1, КДЦ «Родина»):

- первого младенца, рожденного в июле 2007 года;
- супружеской пары, состоящей в браке 50 лет;
- пары молодоженов, регистрирующей брак 28 июля 2007 года.

10.6. Обеспечить питание профессиональных артистов.

11. Просить Муниципальное унитарное предприятие «Горсвет» (Семин В.А.):

11.1. Обеспечить энергоснабжение на концертной площадке перед АТС- 20 кВт,

для торгующих организаций: Кашира-1, ул. Энгельса- 40 кВт;

Кашира-2 – ул. Энергетиков, ул. Садовая – 40 кВт.

12. Просить отдел внутренних дел по Каширскому муниципальному району (Купцов Г.Г.):

12.1. Предложить обеспечить поддержание правопорядка и безопасности людей в местах проведения массовых мероприятий:

- Кашира-1 с 10.00 -17.00;

100

- Кашира-2: ПКиО с 10.00 – 17.00; площадь перед АТС с 17.00 - 24.00.

12.2. Определить и согласовать с оргкомитетом порядок движения автотранспорта и стоянки автотранспорта в местах проведения Дня Города.

12.3 Перекрыть движение автотранспорта в Кашире-1 с 10.00 до 17.00 по улицам:

- Советская (от Дома быта до Успенского собора),
- К.Маркса (от КДЦ «Родина» до церкви Вознесения),
- Энгельса (от церкви Введения до ул. Пушкинской);

в Кашире-2 с 17.00 до 22.00 по улицам:

- Садовая (от остановки «Пожарка» до спортклуба Кашира),
- Энергетиков (от д.№10 до детского сада №9).

12.4. Обеспечить охрану оборудования, используемого для проведения праздничных мероприятий.

13. Просить МУ «Каширская центральная районная больница» (Самарин С.М.) организовать дежурство медицинского персонала в местах проведения праздничных мероприятий.

14. Просить Управление по чрезвычайным ситуациям и пожарной безопасности Каширского района (Филиппов А.Л.) обеспечить присутствие подразделений пожарной охраны и дежурного пожарного расчета в период проведения праздничных мероприятий:

Кашира-1 - ПКиО -Кашира-2 с 12.00-17.00;

Кашира-2 - площадь перед АТС с 18.00 – 23.00.

15. Просить МОУ ДО ДЮСШ Комитета по образованию Каширского муниципального района (Кудрявцева Т.В.) предоставить необходимое оборудование и инвентарь для проведения спортивной программы.

16. Просить Каширское ПАТП «Мострансавто» (Тюрин А.А.):

16.1.Обеспечить праздничное оформление и регулярное движение автобусов по маршрутам №1, №3,

16.2. Организовать движение рейсовых автобусов отправлением от остановки «Вахрушева» по следующим маршрутам:- Кашира-2 - Ожерелье (до школы интернат) один автобус в 0.45,

- №1 - два автобуса: в 0.45; час ночи;
- №2 - два автобуса: в 0.45; час ночи.

16.3. Выделить автобусы по заявкам предприятий и организаций.

17. Просить Каширский узел связи Серпуховского узла электросвязи – филиала «Центртелеком» (Захарова Т.Е.) установить колокольчики для радиотрансляции на площади перед АТС.

18. Просить администрацию сельского поселения Домининское (Коровина В.М.) обеспечить участие и выступление самодеятельных коллективов Ледовского СДК в концертной программе на площадке ПКиО Кашира-2 с 13.30.до 15.00.

19. Просить ООО « Сервис-+» (Обойдова С.Б.) обеспечить участие и выступление самодеятельных коллективов и отдельных исполнителей ДК им. Ленина в концертных программах:

Кашира -1, площадь у КДЦ «Родина» с 13.30.до 14.30;

Кашира-2 , ПКиО с 16.00 до 17.00.

101

20. Просить отдел по делам молодежи (Данченко О.В.) провести праздничный розыгрыш «Кашира-651».

21. Просить редакции газеты «Каширские известия» (Коновалова Н.В.), радиовещания (Евтушенко Н.В.), МП «Телеком» (Бабаева Н.В.):

21.1. Организовать широкую рекламу праздника Дня города,

21.2. Организовать публикации, радиоочерки и передачи, посвященные истории города Кашира,

21.3. Подготовить запись радиотрансляции дневной программы праздника для вещания (открытие, поздравления официальных лиц и спонсоров праздника, реклама праздничной программы и т.д.).

22. Отделу бухгалтерского учета и отчетности комитета экономики и финансов (Питкевич С.А.)произвести финансирование Дня города согласно смете расходов.

23. Контроль за выполнение настоящего распоряжения возложить на первого заместителя Главы администрации городского поселения Кашира Мигулина А.И..

Глава администрации
городского поселения Кашира Карпачев В.А.

Распоряжение Главы администрации городского поселения Кашира Московской области о проведении Дня города в 2007 году

ф.132 оп.1 д.24 л.97-101

Праздник – это улыбки

Завтра Кашира празднует свой 651-й день рождения, а накануне мы поинтересовались у каширян, каким бы они хотели видеть День города. Выяснилось, что молодежи по душе спортивные площадки, количество и качество выступлений звезд эстрады в концертной программе. Молодым мамам важно изобилие развлечений для детей. А кому-то нравится просто наслаждаться природой. Но в одном мнении все были едины: город должен быть чистым.

Екатерина Лапшинкова:

– Важно, чтобы для детей много было интересных площадок, где за ребятишками было бы удобно приглядывать. Хотелось бы, чтобы после праздника было чисто: поменьше бутылок да пакетов всяких валялось. Урн надо больше, туалеты нужны. Ждем от праздника отличного представления, больше конкурсов. На Дне города должно быть весело и недорого.

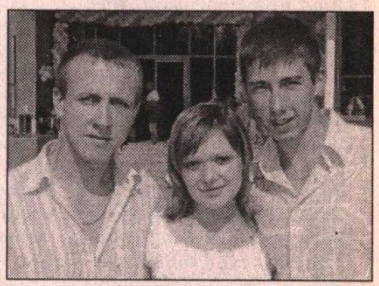

Артем, Екатерина и Михаил:

– Ждем новизны, разнообразия конкурсов, приятных сюрпризов. Лучше, когда праздник проходит в одном городе. Причем привычней приезжать в Каширу-2. Праздничное настроение не должно быть испорчено обилием мусора – урн надо поставить побольше. Самое главное в празднике – чтобы он запомнился.

Иван Алафинов:

– Во-первых, я бы хотел видеть город чистым. Во-вторых, считаю, что праздник – это улыбки на лицах людей от происходящего. На Дне города порой бывает скучно. Вечерние концерты скорее для молодежи. Для людей среднего возраста, мне кажется, лучше устраивать мероприятия на природе.

Записала **И. Гревцова**
Фото **автора**

Ф.43 оп.1 д.106 л.276

Навстречу Дню города: экспресс-интервью

Каким я вижу праздник

Этот праздник в конце июля стал для каширян традиционным. Он всегда привлекает массу народа – и взрослых, и особенно детей. День города. Каким вы его видите? С этим вопросом мы обратились к жителям Каширы.

П. П. Ионычев, 30 лет:

– Каким я вижу День города? Большим праздником. Песни, веселье, улыбки, забавы для детей. Демонстрируют свое мастерство спортсмены, самодеятельные артисты. Для молодежи вечером дискотека. Толпы гуляющих на улицах, в парке. И очень неприятно, когда в этой толпе видишь человека «под градусом». Сразу настроение портится. Думаю, что в этот день в местах массового гуляния необходимо запретить продажу спиртного. И не только там.

Е. И. Сыромятников, 70 лет:

– Помню наши фестивали в конце 50-х годов. К стадиону двигались колонны демонстрантов. У каждого предприятия своя колонна, свое оформление. По радио объявляли: «Идет колонна судостроительного завода»... Было очень торжественно. Трудовые коллективы как бы рапортовали о своих достижениях. На стадионе – концерт художественной самодеятельности, спортивные состязания. И обязательно чествование победителей. Чем не День города? Название только другое. Времена сегодня не те, но, может быть, кое-что можно взять и из прошлого?

Игорь К., 19 лет:

– Некоторые считают, что в День города необходимо запретить продажу спиртного. По-моему, это не очень действенная мера. Пронести-то спиртное все равно можно. Здесь многое зависит от нашей культуры.

О. Синцова, 30 лет:

– Считаю, что День города должен проходить более организованно. Слышала, что в этот раз концерт будет не на стадионе спортклуба, а на площади возле АТС. То есть зрителям придется стоять. Это, во-первых, будет толпа, за которой не уследишь. А, во-вторых, пожилые люди лишатся возможности послушать концерт: два-три часа на ногах им не выдержать. Неужели устроители праздника о них не подумают? Можно поставить несколько рядов кресел, как это делают у мемориала в Зендикове на 9 мая.

Записал **Л. Прохоров**

Ф.43 оп.1 д.106 л.293

ПРИГЛАШАЕМ НА ПЛОЩАДКИ «КАШИРСКИХ ИЗВЕСТИЙ»

Завтра, 28 июля, редакция проводит льготную подписку на первое полугодие 2008 года. Мы будем рады видеть вас в парке Каширы-2 (на нашем прежнем месте, недалеко от танцверанды) и в Кашире-1 (рядом с магазином «Гжель»). Стоимость подписки – 140 рублей на полугодие. Для каждого подписчика приготовлен подарок, который вы выберете сами, поучаствовав в беспроигрышной лотерее.

... И БЫЛ В ГОРОДЕ ПРАЗДНИК

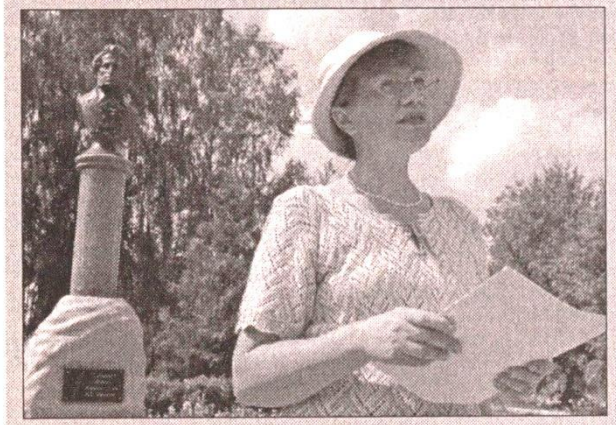

Какой же праздник без поэтических строк, славящих Каширу, ее людей, красоты родного края? Поэтому члены литобъединения «Зодиак» уже несколько лет в День города собирают любителей поэзии в сквере у памятника Пушкину. Так было и в этом году. На снимках вы видите Татьяну Каминную, читающую свои стихи, и собратьев по перу (фото на память): слева направо в первом ряду А. Пирязев, Т. Тюкаева, В. Прянишникова, А. Гришина, В. Горшков, во втором – И. Иванова, О. Блажченко, Ю. Воронин, К. Емелин, А. Тернов, С. Васин.

Фото С. Демянюка и А. Тернова

Ф.43 оп.1 д.106 л.262

Ф.43 оп.1 д.106 л.264

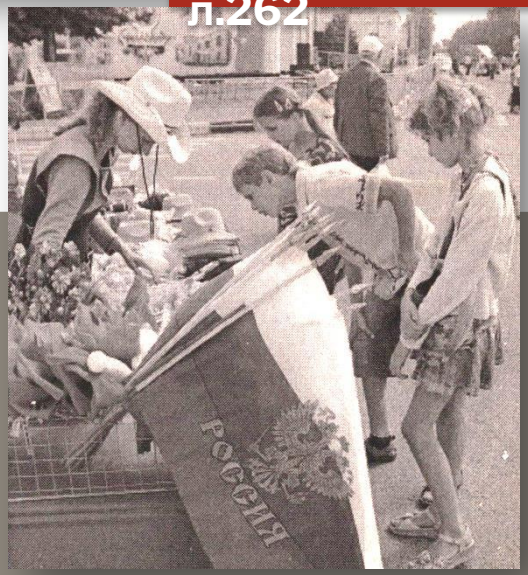

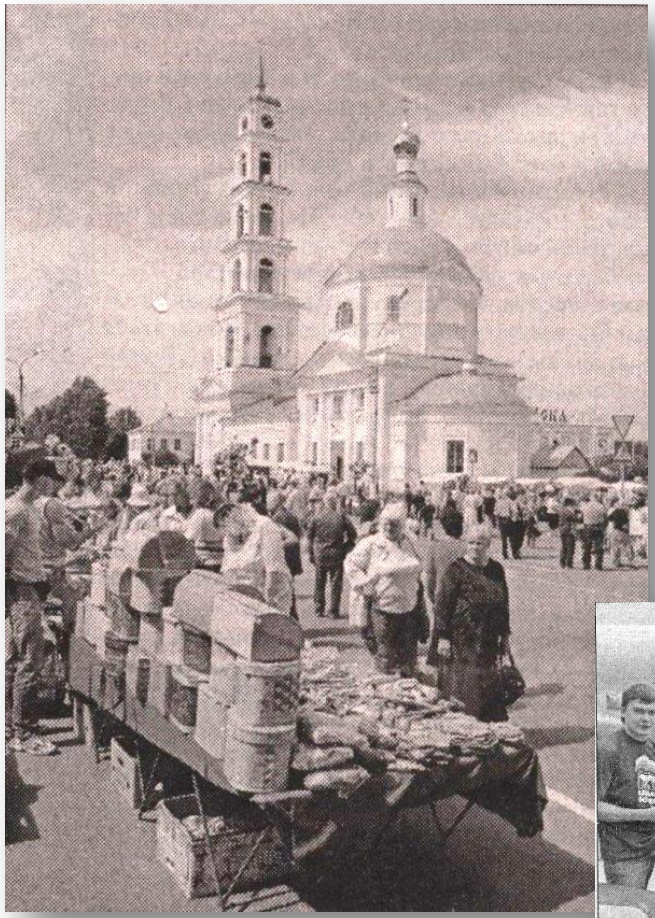

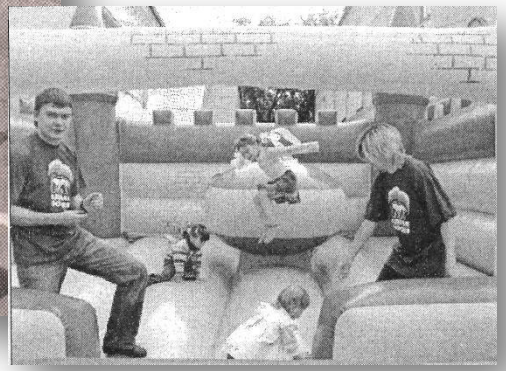

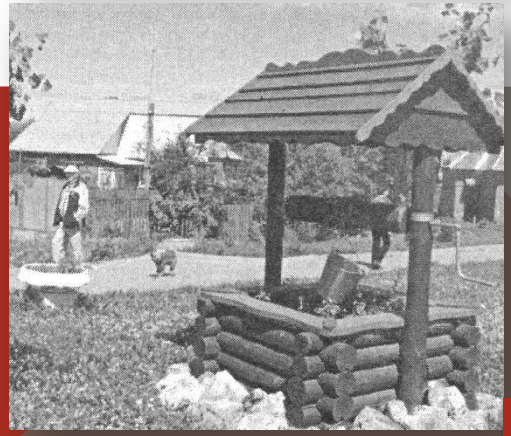

Возле сквера Моргунова расположились каширские художники, устроившие выставку-продажу своих работ. Пейзажи, натюрморты, портреты, выполненные Геннадием Метченко, Алексеем Симакиным, Ашотом Аганесяном, Людмилой и Анной

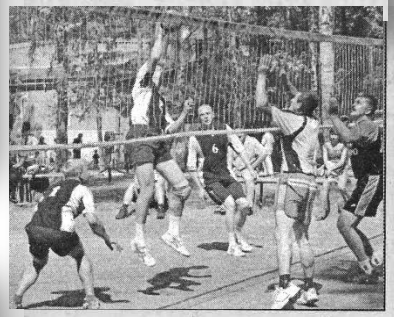

Маковскими, Юрием Баютовым, радовали глаз сочностью красок. И желающих приобрести картины оказалось предостаточно.

В Летнем саду начинались ристалища, или, как назвали их организаторы, «славянские забавы». Здесь собрались члены военно-исторического клуба «Штурм» и клуба исторической реконструкции «Эскориал». Метание молота, толкание березового бревна, стрельба из лука и хождение на ходулях, поединок с настоящим витязем – все это можно было увидеть, а при желании и поучаствовать, испробовать свои удаль и силу. Илья Филиппов и Евгений Баранов из клуба «Штурм» играючи метали молот в березовые пеньки, легко управлялись с солидным бревнышком. А Илья Афанасьев из клуба «Эскориал» умело орудовал копьем. В саду звучали музыка и старинные песни, повествующие о доблести и славе русских воинов. Стрелки из лука целились в центр круга, соревнуясь в ловкости. Признаюсь, Летний сад выглядел экзотично и несколько диковато – с редкими выстриженными проплешинами и зарослями репейника в рост человека вокруг. Впрочем, как и необычно одетые в старинные костюмы молодые люди. Их энтузиазм и молодой азарт заражал окружающих, призывая принять участие в поединке. Желающих оказалось много.

В полдень пробили куранты на Введенской башне и началось торжественное открытие праздника. Хор русской песни ДК им. Ленина пропел песню-здравицу о граде на Оке. Ведущие праздничной программы А. В. Леваков и О. В. Реппель представили почетных гостей. С поздравлением и благословлением обратился к собравшимся иерей отец Сергий, настоятель храма Веры, Надежды и Любови.

– Это праздник, который объединяет людей, заставляет забыть все разногласия и вспомнить, что мы – единая семья, – сказал отец Сергий. – Здоровья, любви всем вам! Пусть в городе всегда будет тепло, чтобы сюда стремились люди, чтобы жить в Кашире было светло и радостно.

Ф.43 оп.1 д.106 л.264

Окончание. Начало на 1-й стр

И вот торжественная минута: вынос флага Каширы Почетными гражданами города и ветеранами, среди которых председатель районной федерации футбола Б. Е. Фролов, Герой Советского Союза А. И. Выборнов, полный кавалер орденов Славы М. Т. Зайцев, ветераны Великой Отечественной войны И. И. Симакин и А. Т. Сальников, заслуженный учитель РФ В. Ф. Самгина, краевед В. А. Смирнов. С поздравлениями к народу обратились Глава городского поселения Кашира В. А. Карпачев, Глава Каширского муниципального района Е. Ф. Пузряков, депутат Государственной Думы Г. В. Гудков.

Процветания пожелал каширянам председатель Озерского Совета депутатов Н. В. Сысоев, подаривший часы, отсчитывающие время города Каширы, а также заместитель главы администрации Ступинского муниципального района В. А. Андрианов, который преподнес в подарок бронзового сокола, являющегося символом города Ступино, сопроводив дар пожеланием:

– Пусть этот сокол зорко следит и охраняет покой Каширы и Ступина.

На этом дары не закончились. По поручению совета директоров банка «Агроимпульс» в одном из дворов Каширы будет установлена детская спортивная площадка. Последняя новость вызвала овацию зрителей. Правда, к словам благодарности за площадку добавились громкие пожелания Главе городского поселения Кашира обустроить городскую баню.

Затем состоялось награждение. Благодарность за высокие заслуги в физкультуре и спорте вручена Б. Е. Фролову, отметившему в этот день семидесятилетие, призеру российского и областных турниров по теннису Николаю Горелкину, за высокие достижения в творчестве – Галине Сошкиной, Елене Петряевой, Варваре Бариновой, Екатерине Стрельниковой. Подарки вручены маленькой Софии, появившейся в семье Лысенковых 1 июля 2007 года, супругам Елисеевым, Гавриковым, Кирьяновым, прожившим в браке полвека, а также молодым парам, которые зарегистрировали брак в этот день.

Приятные сюрпризы ждали каширян на площадке «Каширских известий», где проводилась льготная подписка на «районку» на первое полугодие 2008 года. Каждый ушел отсюда с памятным сувениром.

И это был не единственный подарок от нашей газеты. Были учреждены призы для самых активных участников конкурса «Сундучок», который по праву можно назвать краеведческим. Никто из участвующих в конкурсе и занявших призовые места не ожидал, что подарки будут столь значительными, а предоставили их магазины **«Берингов пролив»** и **«Эксперт»**, за что мы очень благодарны этим торговым организациям.

Занявшей первое место жительнице деревни Барабаново Т. И. Лысенковой редактор газеты Н. В. Коновалова вручила пылесос. За второе место учителю истории школы № 11 Е. И. Лепилиной подарили электрочайник. Третьему призеру – учителю географии школы № 1 И. В. Горячевой – был вручен супер-контейнер для хранения продуктов. Три участницы конкурса, Е. Е. Верещагина из Каширы-1 и жительницы деревни Никулино В. М. Аверьянова и Н. М. Миляева, удостоены поощрительного приза – абонемента на газету «Каширские известия».

В этом году, как и прежде, гостеприимно распахнулись двери музея кукол в детской библиотеке. Среди его посетителей мне встретилась Т. И. Аникина с внучкой Наташей. Наташеньке – четыре с половиной года, ей в музее кукол понравилось. Кстати, по словам бабушки, они успели до этого посетить Успенский собор, посмотреть животных в детском экологическом центре и полюбоваться картинами в краеведческом музее, где открыта выставка живописи и графики «Земля каширская, любимый край».

В два часа дня музейные работники начали встречу с интересными людьми, которые родились и выросли в Кашире, прославили ее – Героем Советского Союза А. И. Выборновым, действительным членом Российской Академии художеств Е. Н. Максимовым, Почетным гражданином города И. И. Симакиным, руководителем женской общественной организации «Бабушкина забота» Г. В. Скороходовой.

А на площадке перед музеем расположились со своими изделиями народные умельцы. Невозможно было пройти мимо великолепных украшений из бисера. Тут же познакомилась с мастерицей. Зовут ее Наира Базаян, живет она на станции Кашира. Окончила школу бисероплетения в Москве и уже три года создает изделия из бисера. Без этого увлечения Наира не представляет своей жизни.

Побывали мы и на площадке «Городские цветы», которую представляли детский экологический центр и участники клуба «Жизнь в цветах». На площадке были выставлены комнатные растения в горшках и букеты из цветов, выращенных садоводами. Тут же консультанты ДЭЦ Е. Ю. Аксенова и А. А. Коптева давали рекомендации по выращиванию тех или иных растений. Желающие смогли приобрести понравившиеся комнатные цветы.

Раздольно было на празднике детворе. По Советской непрестанно передвигались лошади, пони и ослик, перевозившие ребятню и верхом, и в колясках. Возле КДЦ «Родина» дети катались на автомобильчиках. Было установлено несколько батутов. Хотелось бы отметить, что порезвиться на батуте, предоставленным Каширским отделением партии «Единая Россия», дети до 12 лет могли совершенно бесплатно.

Любители поэзии по доброй традиции собрались в Пушкинском сквере, где можно было послушать творения поэтов из литературного общества «Зодиак», возглавляемого А.Н.Гришиной и действующего при центральной библиотеке вот уже четыре года. Так, свои стихи читали Кирилл Емелин, Андрей Тернов, Татьяна Каминная, Олеся Блажченко, Александр Пирязев, Валентина Прянишникова, Степан Васин, Юрий Воронин, а также Татьяна Тюкаева. Кстати, сейчас готовится к выпуску второй сборник стихов «Зодиак».

Хлынувший было дождь не омрачил настроения, не разогнал народ по домам. Только заставил укрыться под кронами деревьев и под козырьками подъездов. Лишь веселый воздушный змей парил над городом и домами. Ему не был страшен дождь.

Тем временем на сцену перед КДЦ «Родина» вышли очередные участники программы – гости из Москвы, представлявшие молодежное движение «Сторонники жизни без наркотиков». Они призвали каширян освободить свой город от наркотического зелья, быть активными борцами против их употребления, вести здоровый образ жизни.

Настало время «МК». И ведущий программы Александр Кукарин вызвал на сцену Сергея Мудрова, Алексея Светлова, финалиста проекта «Секрет успеха», «Ден «Айс». Концерт завершился салютом из воздушных шаров, выпущенных работниками кинодосугового центра «Родина». С днем рождения, Кашира!

Микрорайон №3. Праздник разворачивается на площади возле администрации. Надуваются батуты – для малышей, ставятся торговые палатки с игрушками, лакомствами.

– Мама, а где цирк? – и удивленная малышка вертит по сторонам головой.

– Отказались в последний момент приехать. Побоялись – люди не соберутся, выручки не будет, – извиняется за накладку один из организаторов праздника Н. И. Воробьева.

А в остальном праздник в микрорайоне удался. Отличная концертная программа, выступления коллективов художественной самодеятельности, артистов эстрады Тульской филармонии, театра ростовых кукол.

– Медведь-то какой! – радуются дети.

– Смотри, смотри – Баба-яга! Ух, страшная – нос крючком, длинный-длинный!

Целых два часа веселят ребятню клоуны, пират, Баба-яга, медведь и белочка. Песни, конкурсы, забавы, призы. Малыши с удовольствием отплясывают с мишкой, белочкой, фотографируются с ними.

А в это время в Кашире-2... Гуляние начинается в парке. Возле нового Дворца спорта «Юбилейный» выстроились бегуны. Традиционная эстафета. Сегодня в ней участвует молодежь. Протяженность маршрута 2,5 километра. Команда: «На старт!». Выстрел – понеслись! Каких-то шесть минут – и на опушке рощи показываются на финишной прямой первые спортсмены под номерами 17 и 161. Это Дмитрий Лютиков и Вадим Мякишев. У самого финиша между ними разворачивается упорная борьба. Кажется, Вадим вот-вот обгонит соперника. Ну, еще совсем немного, но... Первым к финишу приходит все же Дмитрий Лютиков. Каких-то шесть десятых секунды отделяют от него Вадима Мякишева.

На многочисленных площадках парка слышны тугие удары по мячу – баскетбол, волейбол. Возле мишеней столпились любители дартса. А тут можно померяться силенкой – две гири по 24 килограмма. Вот подходит малыш – годика три-четыре и, представьте себе, приподнимает одну от земли! Двумя руками, конечно.

– Так он уже подтягивается на турнике! – говорит его отец.

Чемпион растет!

Но вот выходят настоящие силачи. Сколько раз им удастся выжать гирю?

– Восемьдесят восемь, восемьдесят девять, девяносто, – считает судья. – Сто четыре, сто пять. Стоп! Таким был один из результатов.

В этом уголке тишина: над досками склонились шахматисты. Обдумывают очередной ход. И вот уже короткое: «Мат» – и рукопожатие.

Рядом «спорят» любители менее интеллигентной игры в «козла» – доминошники. Впрочем, и здесь надо думать, чтобы выиграть в паре и вовремя сделать «рыбу».

По дороге навстречу мне бежит упряжка собак – катают малышей. Эту забаву для каширской ребятни снова привезли наши соседи из Ступина. Медленно вышагивает задумчивая пони. На ней гордо восседает юная наездница лет пяти-шести. Впрочем, покататься малышам можно было и на машинках. Возле импровизированного тира – очередь. Пострелять из ружья, проверить свою меткость хочется и взрослым, и детям. Самым метким – приз: мягкая игрушка.

Вечером праздник переходит на улицы Садовую и Энергетиков. Возле СК «Кашира» – караоке-шоу от фирмы «Берингов пролив». Недалеко расположилась настоящая ярмарка: лотки, палатки с игрушками, сувенирами, воздушными шариками, сладостями. Уже готова сцена для выступления звезд эстрады на площади перед АТС. Впрочем, место, по-моему, не совсем удачное. Не знаю, почему его так называют. Может быть, когда-нибудь, со временем оно и станет благоустроенной площадью. А сейчас это самый настоящий пустырь, не спланированный, с рытвинами и ухабами. Лавируют между гуляющими по площади – того и гляди собьют кого-нибудь – подростки на велосипедах. Но это я к слову, личные впечатления об организации.

А люди все чаще и чаще поглядывают на небо. Его заволакивает черная туча. И вот... ливень. Но капризная погода не сломила волю тех, кто хотел продолжить отмечать День города. После дождика на площадку перед зданием АТС в Кашире-2 подходил и подъезжал народ. Расположенный рядом с улицей Садовой тротуар был заполнен людьми. Молодежь облюбовала «пятак» у спортклуба, да так, что яблоку негде было упасть.

На самой площадке, несмотря на мокрую землю под ногами, стояли парни и девушки, мужчины и женщины разного возраста. Детей было мало: сырая погода не располагала к гулянию на улице. Зато нашлось достаточно веселых людей, развлекавшихся танцами под выступление московских артистов.

Публику веселили шоу-группа «Московский каприз», рок-группа «Круиз», группа «140 ударов в минуту», а также заслуженные артисты России Надя Мельник и Феликс Цар[illegible]рый выступал с группой «Каприз». [illegible]них, конечно же, поздравил винов[illegible]ства с Днем города и подарил зрител[illegible] настроение.

После концерта небо озарилось крас[illegible]ерверком, который устроило ОАО «[illegible] из Сергиева Посада. А затем веселье [illegible]лось дискотекой.

Л. Прохоров, Т. [illegible]

На снимках: *победители конкурса «[illegible]чок»; фотография на память; стр[illegible]лука — дело тонкое; на батуте, ус[illegible]ном «Единой Россией», было весел[illegible]ная игра в волейбол; у памятника [illegible] звучали стихи.*

Фото **И. Гревцовой** и **С. Д[illegible]**

Ф.43 оп.1 д.106
л.264

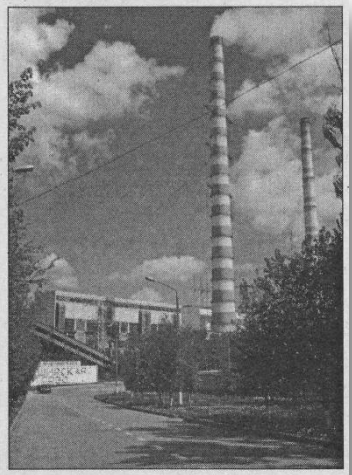

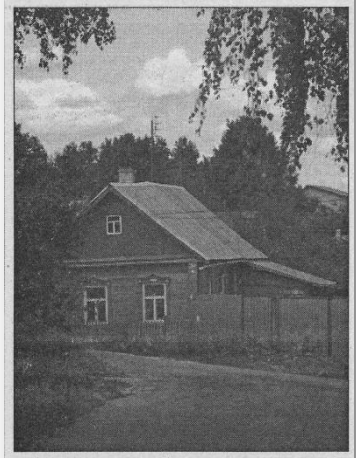

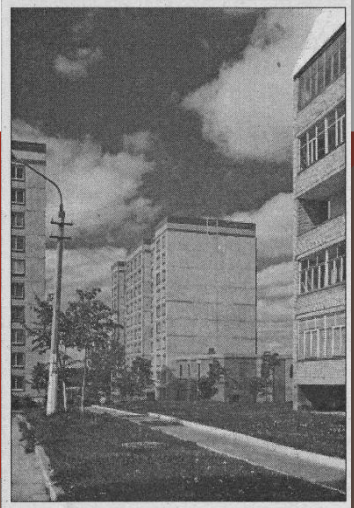

Владислав Гончаров:

– Люблю парк, где занимаюсь спортом, играю в баскетбол и просто гуляю. Приятно бывать у обелиска. Люблю свой двор, недалеко от которого находится красивое место – Хитровский овраг, куда мы устраиваем вылазки на шашлыки. Нравится и просто прогуляться по городу с друзьями, например, по улицам Садовой, Кржижановского. Езжу к друзьям и к своей девушке в Каширу-1, там гуляем по улице Стрелецкой, смотрим фильмы в кинотеатре. Я люблю ездить по другим городам, но всегда тянет в Каширу, к родным местам.

Н. М. Столбикова:

– У нас хороший край: тихий, спокойный. А какая природа! Зелень, поля, лес, речка рядом с городом, воздух... Что еще нужно человеку? Любимым местом был Летний сад в Кашире-1, танцевать туда ходили, даже когда у самих уже были дети. Теперь, к сожалению, его нет.

Елена Филяева:

– Люблю гулять в парке и в березовой роще. Хорошо посидеть на «Бродвее»: там тенечек даже в жаркую погоду. Наш стадион – преимущество города. По-моему, он лучший во всей Московской области. За ним очень хорошо ухаживают. Я люблю смотреть футбольные встречи, не пропускаю большие соревнования.

Н.И. Мохова:

– Нравится мне наш район. Живу я в Богатищеве, у нас очень много зелени, тихо и спокойно. А когда приезжаю в Каширу по делам, всегда любуюсь улицей Стрелецкой. Красивая она, а на выезде стоит колодец, словно настоящий. Удовольствие получаю и от отдыха в сквере Моргунова.

У каждого из нас наверняка найдется любимое место в городе. Причем оно совсем не обязательно может быть достопримечательностью, а просто родным, где душе комфортно и уютно...

Ф.43 оп.1 д.106 л.277

2008 ГОД

КАШИРЕ - 652!

Наш город маленький и одновременно большой. Богатый замечательными людьми и цветущими садами. Как и весь мир, переживающий финансовый кризис и одновременно вынужденный решать собственные, еще докризисные проблемы. Очень хочется верить, что все получится.

34

МОСКОВСКАЯ ОБЛАСТЬ
ГЛАВА МУНИЦИПАЛЬНОГО ОБРАЗОВАНИЯ
«ГОРОДСКОЕ ПОСЕЛЕНИЕ КАШИРА»

ПОСТАНОВЛЕНИЕ

10.07.2008 № 112-пп

О праздновании Дня города

В целях сохранения и продолжения традиций, в связи с 652 годовщиной со дня основания города Каширы:

1. Провести 26 июля 2008 года городской праздник «С днем рождения, Кашира!».
2. Утвердить программу праздника. *(Приложение№1).*
3. Утвердить смету расходов на проведение Дня города. *(Приложение №2)*
4.Отделу культуры, спорта и туризма (Гайворонский Н.М.), отделу потребительского рынка (Артемова И.В.), Управлению по градостроительству и землепользованию (Шестаков М.В.), Управлению городского хозяйства (Родионов И.В.), ООО «Лета» (Кобелев А.Н.), эксперту отдела кадров и делопроизводства (Леваков А.В.) обеспечить выполнение своей части программы.
5. Главному специалисту отдела культуры, спорта и туризма (Воробьева Н.И.), подготовить план-сценарий культурной программы «С днем рождения, Кашира!» и обеспечить её выполнение. *(Приложение №3).*
6. МУК «Каширскому городскому Дому культуры» (Васильченко М.В.), МУК «Культурно- досуговому центру «Родина» (Реппель О.В.), МУК «Централизованной библиотечной системе» (Рыченкова Н.А.), МУК «Каширскому краеведческому музею» (Забигайло Н. В.) принять участие в организации и проведении Дня города и обеспечить выполнение своей части программы.
7. ООО «Лета »(Кобелев А.Н.)
7.1. Установить в срок до 26 .07.2008 сцену на площади у школы№4 Кашира-2, закрепить надувную «ракушку-сцену».
7.2. Обеспечить 26 .07.2008 с 12 .00 грузовую автомашину для доставки и в 24.00 для вывоза звукоусилительной аппаратуры.
7.3. Обеспечить ограждение концертной площадки металлическими конструкциями Кашира-2 – площадь у школы №4
7.4 . Привести в надлежащий порядок места проведения праздничных мероприятий:
- обрезать кустарник, окосить траву в Парке культуры, на площади у школы №4;
организовать 28 .07.2008 уборку территорий в местах проведения праздничных мероприятий.
8. Отделу потребительского рынка (Артемова И.В.)
8.1. Организовать выездную торговлю в местах проведения праздника:
Кашира-2 – ул. Гвардейская с 12.00 - 23.00.

* 256

35

8.2. Разрешить организациям, индивидуальным предпринимателям, осуществляющим выездную торговлю продажу пива в розлив и в жестяной, пластиковой таре.
8.3. Установить плату за размещение торговых точек для иногородних организаций и индивидуальных предпринимателей в размере 1000 руб. за торговое место для перечисления в денежных средств на счет МУК КДЦ «Родина».
8.4. Просить индивидуальных предпринимателей, торгующих изделиями народных промыслов, игрушками, сувенирами, предоставить за размещение торговых точек отделу культуры, спорта и туризма призы на сумму 500 руб. для проведения конкурсных программ.
8.5. Обеспечить призы для розыгрыша праздничной лотереи «Кашира 652» и подарки:
- для поздравления трех младенцев, рожденных 1 июля 2008г.,
- для поздравления трех пар молодоженов;
- для поздравления шести супружеских пар, прожившим в браке 25 и 50 лет.
8.6. Рекомендовать руководителям организаций торговли 26.07.2008г. на период проведения массовых мероприятий с 12.00 до 23.00 приостановить продажу во всех магазинах Кашира-1, Кашира-2:
- алкогольной продукции с содержанием этилового спирта более 15 процентов объема готовой продукции;
- всех напитков в стеклянной таре.
9. Эксперту отдела кадров и делопроизводства (Леваков А.В.):
9.1. Организовать рассылку писем руководителям предприятий, организаций, учреждений с приглашением принять участие в Дне города .
9.2. Предложить Главам сельских поселений организовать доставку жителей, желающих принять участие в праздничных мероприятиях.
9.3. Обеспечить присутствие на торжественном открытии Дня города (Кашира-2, площадь у школы №4): почетных жителей, ветеранов войны и труда,
- супружеских пар с младенцами, рожденными 01 июля 2008 года;
-супружеских пар, состоящей в браке 25, 50 лет;
- пары молодоженов, регистрирующие брак 26 июля 2008 года.
10. Просить Муниципальное унитарное предприятие «Горсвет» (Семин В.А.):
10.1. Обеспечить энергоснабжение на концертной площадке у школы №4 для торгующих организаций - 20 квт;
11. Просить отдел внутренних дел по Каширскому муниципальному району (Купцов Г.Г.):
11.1. Обеспечить поддержание правопорядка и безопасности людей в местах проведения массовых мероприятий: Кашира-2, Парк культуры , площадь у школы №4 с 10.00 -24.00; .
11.2. Определить и согласовать порядок движения автотранспорта и стоянки автотранспорта в местах проведения Дня города.
11.3. Перекрыть движение автотранспорта **в Кашире-2 с** 10.00 до 24.00 по ул.Гвардейской.
11.4. Обеспечить охрану сценической площадки, оборудования, используемого для проведения праздничных мероприятий.
12. Просить МУ «Каширская центральная районная больница» (Самарин С.М.) организовать дежурство медицинского персонала в местах проведения праздничных мероприятий.
13. Просить Управление по чрезвычайным ситуациям и пожарной безопасности Каширского района (Филиппов А.Л.) обеспечить присутствие подразделений пожарной охраны и дежурного пожарного расчета в период проведения праздничных мероприятий:
Кашира-2 -*Парк культуры, площадь у школы №4 с 11.00 – 24.00.

36

14. Просить директора ООО « Сервис-+» (Обойдова С.Б.) о предоставлении концертных костюмов, баяна для выступающих самодеятельных коллективов.
15. Просить ГУ МО «Информационное агентство Каширского района Московской области» (Коновалова Н.В.
15.1. Организовать широкую рекламу праздника Дня города.
15.2 Организовать публикации, радиоочерки и передачи, посвященные истории города Кашира.
15.3. Подготовить запись радиотрансляции дневной программы праздника для вещания (открытие, поздравления официальных лиц и спонсоров праздника, реклама праздничной программы и т.д.).
16. Отделу бухгалтерского учета и отчетности комитета экономики и финансов (Волокитин В.Н.)произвести финансирование Дня города согласно смете расходов.
20. Контроль за выполнение настоящего распоряжения оставляю за собой.

Глава муниципального образования
«Городское поселение Кашира» В.А. Карпачев

Постановление Главы муниципального образования «Городское поселение Кашира» Московской области о проведении Дня города в 2008 году

Ф.132 оп.1 д.41 л.34-36

26 ИЮЛЯ 2008 ГОДА, КАШИРА-2

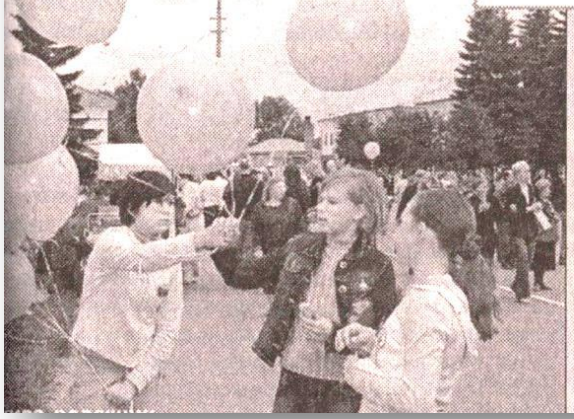

Ф.43 оп.1 д.108 л.292

Ф.43 оп.1 д.108 л.297

ПРОГРАММА ПРАЗДНИКА

Парк культуры и отдыха 11.00-16.00

■ «Внимание, на старт!» – спортивная программа.

■ Катание на лошадях и собачьих упряжках.

■ Детские аттракционы (батут, машинки, надувная горка).

■ «Каширские таланты» – концерт лауреатов и дипломантов смотров, конкурсов, фестивалей.

■ «Веселый калейдоскоп» – конкурсы, потешки, забавы.

■ «Литературная пристань» – викторины, кроссворды, загадки, игры.

■ «В городском саду играет духовой оркестр» – танцевально-развлекательная программа.

■ Праздничная торговля.

Площадь у спортклуба «Кашира» 10.00 – 16.00

■ Льготная подписка на газету «Московский комсомолец».

■ Детские аттракционы, «Луна-парк» (площадь у АТС).

Центральная сцена – стадион спортклуба «Кашира», 17.00-24.00

■ «Тебе, мой город, посвящается!» – открытие праздника.

■ «Наш друг – «Московский комсомолец» – программа с участием артистов эстрады, призы, сувениры.

■ Выступление артистов оригинального жанра (голубиная феерия, мыльный фейерверк).

■ Розыгрыш призов «Кашира-652». Вручение суперпризов:

❖ *Туристическая путевка от турагентства «ТУР-ЭКСПРЕСС»*

❖ *Электрическая плита от ООО «Торговая компания «Лакмин»*

❖ *Музыкальный центр от ООО «Компромис».*

«Вечер со «звездами» – концерт мастеров искусств.

Гранд-фейерверк. Дискотека. Праздничная торговля.

Продажа билетов розыгрыша призов «Кашира-652» с 11.00 до 16.00 в кассах парка культуры и спортклуба «Кашира».

ДОБРО ПОЖАЛОВАТЬ!

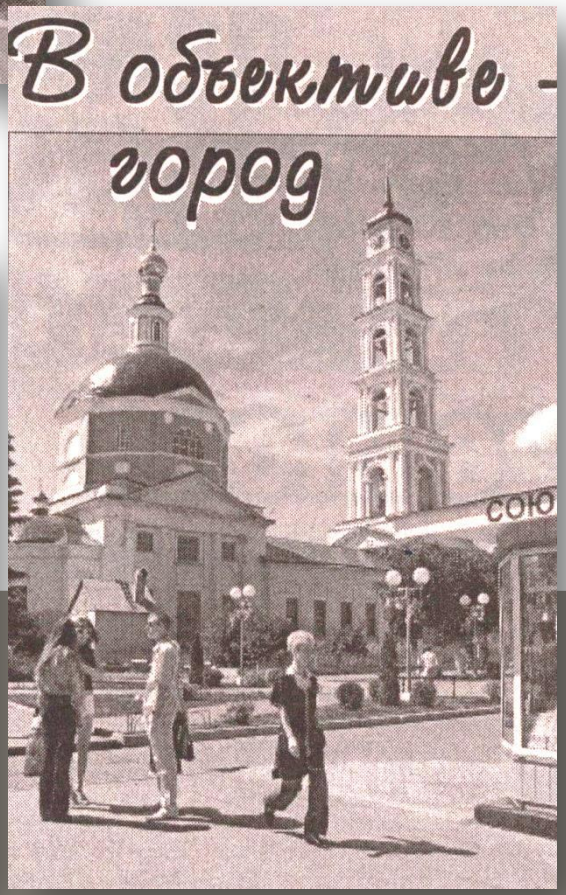

С УТРА ДО ВЕЧЕРА ГУЛЯЛА КАШИРА

Утро 26 июля. Парк Каширы-2 начинает постепенно оживать. Появляются организаторы праздника, а чуть позже – и первые гости Дня города. Количество их увеличивается с каждым часом. И уже к одиннадцати на аллейках становится многолюдно.

Развлечений масса – были бы деньги! На спортивных площадках – волейбол, баскетбол. Собрал болельщиков армрестлинг. На всем протяжении центральной аллеи – лотки и киоски. Предлагают мороженое, воздушные шарики и маски, одним словом, всякую праздничную всячину. То здесь, то там поднимается дымок – побалуйся, дружок, шашлычком.

Вот проехала упряжка собак: малышей катают. А маленькая пони только что вернулась из «очередного» рейса по аллеям парка. Стоит, ждет: ну кто же следующий?

Можно попробовать, насколько ты меток. Например, в незатейливом аттракционе «Лопни, шарик». В шарик надо попасть дротиком. Шесть попаданий – получай бутылку шампанского. Меньше – игрушку. Можно, бросив кубик, сбить со стенда банку. Тоже на приз. Можно и из ружья пострелять.

Собрала своих поклонников «Литературная пристань». В руках – кроссворды: отгадывают, помогают друг другу. Для сотрудников центральной районной библиотеки обычная работа: «пристань» эта на каждом Дне города вот уже несколько лет. И каждый раз желающих – масса. Успех!

Трудно представить День города без музыки и песен. В парке порадовали каширян своими выступлениями наши известные фольклорные ансамбли «Рябинушка» и «Карагод», хор русской песни, гости из Коломны из центра самодеятельного народного творчества «Святой исток». Поблизости, на танцевальной площадке происходил розыгрыш призов, предоставленных индивидуальными предпринимателями Л. И. Камышевой, С. В. Решетняковой, С. В. Никитиным, Т. С. Кузнецовой, А. Н. Зайцевым, Е. И. Вишняковой. Чтобы получить подарок, надо было поучаствовать в танцевальной программе и блеснуть изысканными «па».

Вечерняя программа началась с поздравления Главы городского поселения Кашира В. А. Карпачева. Затем со сцены чествовали новорожденную Лизоньку, родившуюся в семье Козловых, многодетные семьи Сосковец и Жеребцовых, пары молодоженов Киселевых, Аникиных, Чесноковых. Не

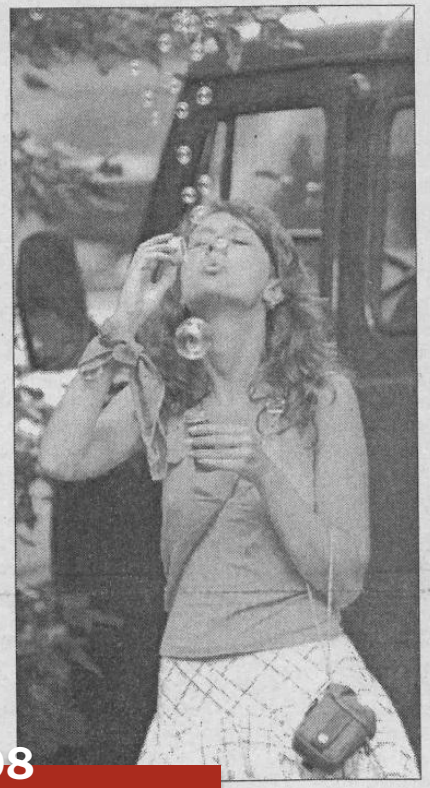

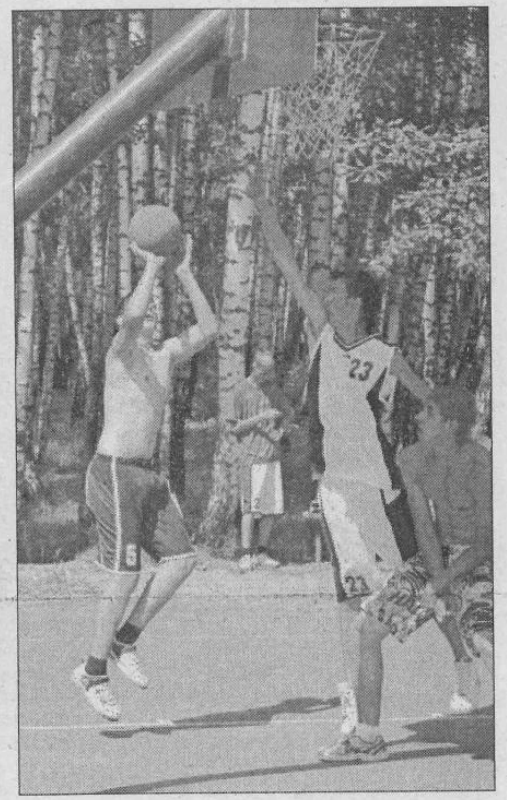

Ф.43 оп.1 д.108
л.275-276

обошли вниманием и супружеские союзы со стажем, среди которых чета И. М. и В. Я. Хромовых, проживших в браке шестьдесят лет, В. Н. и В. И. Колокатовых, отметивших золотой юбилей, В. И. и Ю. Л. Перепеловых, союз которых был создан четверть века назад. Всем им были вручены подарки.

Украшением празднества стали выступления артистов оригинального жанра Боровиковых, певца и композитора Игоря Иванова. Подарком от газеты «Московский комсомолец» явились концертные номера в исполнении группы «Демонит», певицы Жени Тополь и «фабриканта» второго поколения Дмитрия Просковьина. Затем концертную эстафету приняли артисты московской эстрады: ведущая Эллона Чернявская, заслуженная артистка России Инна Малинина, вокальный ансамбль «Ядрена Матрена», квартет «Каменная слобода», молодежная вокальная группа «Н2О», танцевальная шоу-группа «Фреш».

В 23 часа небо над Каширой осветилось мириадами звезд – салютом. Этот замечательный подарок каширянам сделала Каширская ГРЭС – филиал ОГК-1.

На этом празднество завершилось.

Несколько омрачили праздник ухабы и рытвины, «украсившие» центральную часть улицы Садовой в связи с ремонтом теплотрассы. Правда, радует, что этот столь необходимый ремонт проходил летом, а не зимой или осенью.

И еще один момент: в целях безопасности День города завершился необычно рано – в 23 часа, была отменена праздничная дискотека. Причина такова – поле стадиона СК «Кашира» не освещалось в темное время суток.

Л. Прохоров
Т. Владимирова

На снимках: фрагменты праздника.

Фото **Е. Чернявского** и **В. Кравченко**

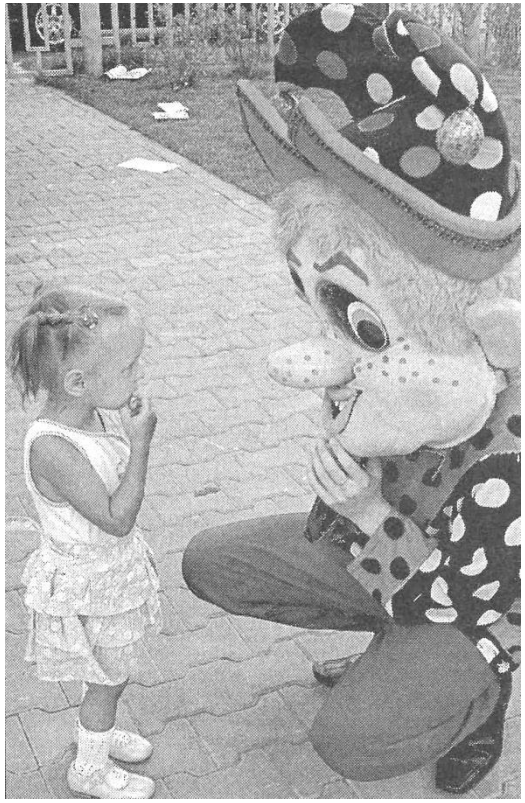

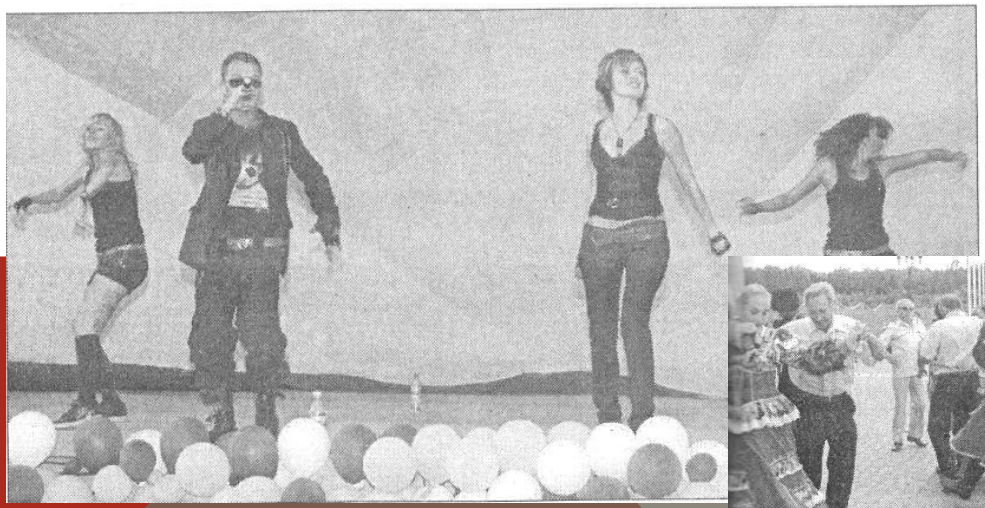

Ф.43 оп.1 д.108
л.275-276

2009 ГОД

ГОРОДУ 653!

Живи и процветай, любимый край!

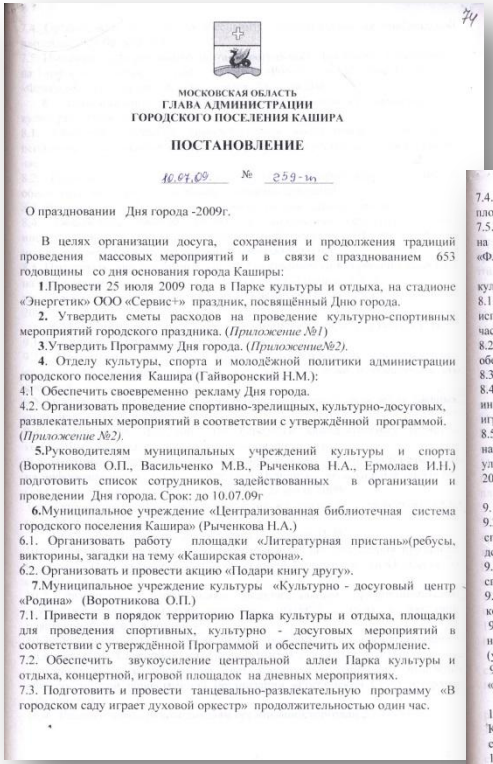

74

МОСКОВСКАЯ ОБЛАСТЬ
ГЛАВА АДМИНИСТРАЦИИ
ГОРОДСКОГО ПОСЕЛЕНИЯ КАШИРА

ПОСТАНОВЛЕНИЕ

10.07.09 № 259-пм

О праздновании Дня города -2009г.

В целях организации досуга, сохранения и продолжения традиций проведения массовых мероприятий и в связи с празднованием 653 годовщины со дня основания города Каширы:

1.Провести 25 июля 2009 года в Парке культуры и отдыха, на стадионе «Энергетик» ООО «Сервис+» праздник, посвящённый Дню города.

2. Утвердить сметы расходов на проведение культурно-спортивных мероприятий городского праздника. (*Приложение №1*)

3.Утвердить Программу Дня города. (*Приложение№2).*

4. Отделу культуры, спорта и молодёжной политики администрации городского поселения Кашира (Гайворонский Н.М.):

4.1 Обеспечить своевременно рекламу Дня города.

4.2. Организовать проведение спортивно-зрелищных, культурно-досуговых, развлекательных мероприятий в соответствии с утверждённой программой. (*Приложение №2).*

5.Руководителям муниципальных учреждений культуры и спорта (Воротникова О.П., Васильченко М.В., Рыченкова Н.А., Ермолаев И.Н.) подготовить список сотрудников, задействованных в организации и проведении Дня города. Срок: до 10.07.09г

6.Муниципальное учреждение «Централизованная библиотечная система городского поселения Кашира» (Рыченкова Н.А.)

6.1. Организовать работу площадки «Литературная пристань»(ребусы, викторины, загадки на тему «Каширская сторона».

6.2. Организовать и провести акцию «Подари книгу другу».

7.Муниципальное учреждение культуры «Культурно - досуговый центр «Родина» (Воротникова О.П.)

7.1. Привести в порядок территорию Парка культуры и отдыха, площадки для проведения спортивных, культурно - досуговых мероприятий в соответствии с утверждённой Программой и обеспечить их оформление.

7.2. Обеспечить звукоусиление центральной аллеи Парка культуры и отдыха, концертной, игровой площадок на дневных мероприятиях.

7.3. Подготовить и провести танцевально-развлекательную программу «В городском саду играет духовой оркестр» продолжительностью один час.

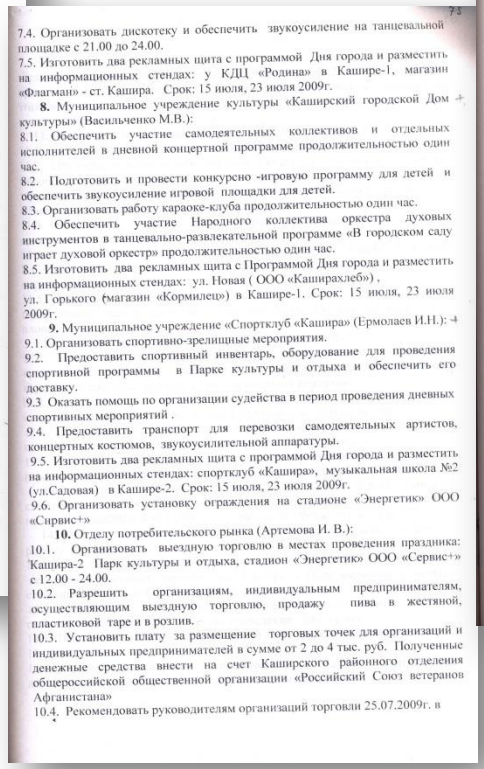

73

7.4. Организовать дискотеку и обеспечить звукоусиление на танцевальной площадке с 21.00 до 24.00.

7.5. Изготовить два рекламных щита с программой Дня города и разместить на информационных стендах: у КДЦ «Родина» в Кашире-1, магазин «Флагман» - ст. Кашира. Срок: 15 июля, 23 июля 2009г.

8. Муниципальное учреждение культуры «Каширский городской Дом культуры» (Васильченко М.В.):

8.1. Обеспечить участие самодеятельных коллективов и отдельных исполнителей в дневной концертной программе продолжительностью один час.

8.2. Подготовить и провести конкурсно -игровую программу для детей и обеспечить звукоусиление игровой площадки для детей.

8.3. Организовать работу караоке-клуба продолжительностью один час.

8.4. Обеспечить участие Народного коллектива оркестра духовых инструментов в танцевально-развлекательной программе «В городском саду играет духовой оркестр» продолжительностью один час.

8.5. Изготовить два рекламных щита с Программой Дня города и разместить на информационных стендах: ул. Новая (ООО «Каширахлеб») , ул. Горького (магазин «Кормилец») в Кашире-1. Срок: 15 июля, 23 июля 2009г.

9. Муниципальное учреждение «Спортклуб «Кашира» (Ермолаев И.Н.):

9.1. Организовать спортивно-зрелищные мероприятия.

9.2. Предоставить спортивный инвентарь, оборудование для проведения спортивной программы в Парке культуры и отдыха и обеспечить его доставку.

9.3 Оказать помощь по организации судейства в период проведения дневных спортивных мероприятий .

9.4. Предоставить транспорт для перевозки самодеятельных артистов, концертных костюмов, звукоусилительной аппаратуры.

9.5. Изготовить два рекламных щита с программой Дня города и разместить на информационных стендах: спортклуб «Кашира», музыкальная школа №2 (ул.Садовая) в Кашире-2. Срок: 15 июля, 23 июля 2009г.

9.6. Организовать установку ограждения на стадионе «Энергетик» ООО «Сервис+»

10. Отделу потребительского рынка (Артемова И. В.):

10.1. Организовать выездную торговлю в местах проведения праздника: Кашира-2 Парк культуры и отдыха, стадион «Энергетик» ООО «Сервис+» с 12.00 - 24.00.

10.2. Разрешить организациям, индивидуальным предпринимателям, осуществляющим выездную торговлю, продажу пива в жестяной, пластиковой таре и в розлив.

10.3. Установить плату за размещение торговых точек для организаций и индивидуальных предпринимателей в сумме от 2 до 4 тыс. руб. Полученные денежные средства внести на счет Каширского районного отделения общероссийской общественной организации «Российский Союз ветеранов Афганистана»

10.4. Рекомендовать руководителям организаций торговли 25.07.2009г. в

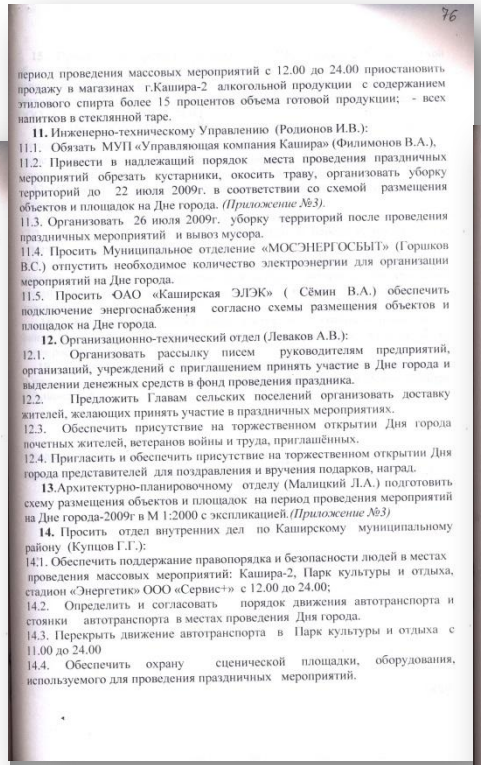

76

период проведения массовых мероприятий с 12.00 до 24.00 приостановить продажу в магазинах г.Кашира-2 алкогольной продукции с содержанием этилового спирта более 15 процентов объема готовой продукции; - всех напитков в стеклянной таре.

11. Инженерно-техническому Управлению (Родионов И.В.):

11.1. Обязать МУП «Управляющая компания Кашира» (Филимонов В.А.).

11.2. Привести в надлежащий порядок места проведения праздничных мероприятий обрезать кустарники, окосить траву, организовать уборку территорий до 22 июля 2009г. в соответствии со схемой размещения объектов и площадок на Дне города. *(Приложение №3).*

11.3. Организовать 26 июля 2009г. уборку территорий после проведения праздничных мероприятий и вывоз мусора.

11.4. Просить Муниципальное отделение «МОСЭНЕРГОСБЫТ» (Горшков В.С.) отпустить необходимое количество электроэнергии для организации мероприятий на Дне города.

11.5. Просить ОАО «Каширская ЭЛЭК» (Сёмин В.А.) обеспечить подключение энергоснабжения согласно схемы размещения объектов и площадок на Дне города.

12. Организационно-технический отдел (Леваков А.В.):

12.1. Организовать рассылку писем руководителям предприятий, организаций, учреждений с приглашением принять участие в Дне города и выделении денежных средств в фонд проведения праздника.

12.2. Предложить Главам сельских поселений организовать доставку жителей, желающих принять участие в праздничных мероприятиях.

12.3. Обеспечить присутствие на торжественном открытии Дня города почетных жителей, ветеранов войны и труда, приглашённых.

12.4. Пригласить и обеспечить присутствие на торжественном открытии Дня города представителей для поздравления и вручения подарков, наград.

13.Архитектурно-планировочному отделу (Малицкий Л.А.) подготовить схему размещения объектов и площадок на период проведения мероприятий на Дне города-2009г в М 1:2000 с экспликацией.*(Приложение №3)*

14. Просить отдел внутренних дел по Каширскому муниципальному району (Купцов Г.Г.):

14.1. Обеспечить поддержание правопорядка и безопасности людей в местах проведения массовых мероприятий: Кашира-2, Парк культуры и отдыха, стадион «Энергетик» ООО «Сервис+» с 12.00 до 24.00;

14.2. Определить и согласовать порядок движения автотранспорта и стоянки автотранспорта в местах проведения Дня города.

14.3. Перекрыть движение автотранспорта в Парк культуры и отдыха с 11.00 до 24.00

14.4. Обеспечить охрану сценической площадки, оборудования, используемого для проведения праздничных мероприятий.

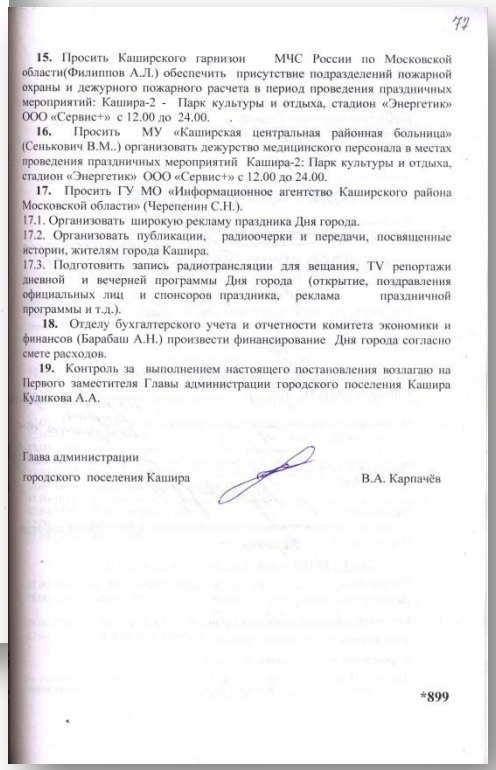

77

15. Просить Каширского гарнизон МЧС России по Московской области(Филиппов А.Л.) обеспечить присутствие подразделений пожарной охраны и дежурного пожарного расчета в период проведения праздничных мероприятий: Кашира-2 - Парк культуры и отдыха, стадион «Энергетик» ООО «Сервис+» с 12.00 до 24.00.

16. Просить МУ «Каширская центральная районная больница» (Сенькович В.М..) организовать дежурство медицинского персонала в местах проведения праздничных мероприятий Кашира-2: Парк культуры и отдыха, стадион «Энергетик» ООО «Сервис+» с 12.00 до 24.00.

17. Просить ГУ МО «Информационное агентство Каширского района Московской области» (Черепенин С.Н.).

17.1. Организовать широкую рекламу праздника Дня города.

17.2. Организовать публикации, радиоочерки и передачи, посвященные истории, жителям города Кашира.

17.3. Подготовить запись радиотрансляции для вещания, TV репортажи дневной и вечерней программы Дня города (открытие, поздравления официальных лиц и спонсоров праздника, реклама праздничной программы и т.д.).

18. Отделу бухгалтерского учета и отчетности комитета экономики и финансов (Барабаш А.Н.) произвести финансирование Дня города согласно смете расходов.

19. Контроль за выполнением настоящего постановления возлагаю на Первого заместителя Главы администрации городского поселения Кашира Куликова А.А.

Глава администрации
городского поселения Кашира В.А. Карпачёв

*899

Постановление Главы администрации городского поселения Кашира Московской области о проведении Дня города в 2009 году

Ф.132 оп.1 д.82 л.74-77

25 июля – ДЕНЬ ГОРОДА

Парк культуры и отдыха 12.00-24.00

12.00-15.00 **«Спортивная арена»** – волейбол, стритбол, армрестлинг, канат, стрелковый тир, настольный теннис, шахматы, карты-домино.

12.00-13.00 **«Волшебный микрофон»** – караоке-клуб, игры, конкурсы.

12.00-14.00 **«Литературная пристань»** – викторины, кроссворды, загадки, игры на тему «Каширская сторона».

12.00-17.00 **Подписка на газету «Московский комсомолец».**

12.00-17.00 **Катание на казачьих лошадях, пони, собачьих упряжках.**

12.00-22.00 **Детские аттракционы:** батуты, машинки, надувные горки, луна-парк.

13.00-15.00 **«Веселые клоуны»** – программа для детей артистов театра «Отрада» г. Москва.

13.00-15.00 **«Лето с «Орифлейм»** – информационно-развлекательная программа.

15.00-16.00 **Акция «Подари книгу другу!».**

15.00-16.30 **«В городском саду играет духовой оркестр»** – танцевально-развлекательная программа.

12.00-24.00 **Праздничная торговля.**

21.00-24.00 **Дискотека.**

Стадион «ЭНЕРГЕТИК» – 17.00-21.00 (центральная сцена)

«Кашира – наш город родной!» – торжественное открытие праздника:

- **Выступление народного коллектива оркестра духовых инструментов (г. Озеры), дефиле барабанщиц.**
- **Поздравления руководителей города, гостей.**
- **«Желаем вам...»** – вручение наград, памятных подарков землякам:
  - *«Человек родился»* – поздравление супружеской пары с рождением ребенка;
  - *«Громче, бубенцы, в семье родились близнецы»*;
  - *«Ах, эта свадьба!»* – встреча молодоженов;
  - *«Вместе по жизни»* – юбилей супружеских пар;
  - *«Наша дружная семья»* – чествование многодетных родителей;
  - *«Профессия – гордость моя»* – лучшие по профессиям.
- **Выступление народного коллектива ансамбля «Карагод».**
- **Показательные выступления спортсменов:** гимнастика, борьба.
- **Показательные выступления клуба «Эскориал»** – историческая реконструкция боя.

«Подарок каширянам» – развлекательная программа газеты «МК» (выступление популярных артистов, призы, сувениры).

«Звездопад» – концерт артистов российской эстрады.

«Салют, Кашира!» – гранд-фейерверк.

Ф.43 оп.1 д.110 л.30

Ф.43 оп.1 д.110 л.27

УМРИ, ТОСКА! ПОДПИШИСЬ НА «МК»!

В субботу, 25 июля, Кашира празднует свое 653-летие. И какой же праздник без традиционного участия популярнейшей газеты «Московский комсомолец»? В этом году газете исполняется 90 лет, и поэтому каждую новую встречу со своими читателями «МК» сделает особенной. Для всех гостей праздника «МК» приготовил подарки.

С 11.00 до 16.00 в парке культуры и отдыха пройдет СУПЕРЛЬГОТНАЯ подписка на газету «Московский комсомолец» на 2-е полугодие 2009 года по цене 370 руб.

А в 18.00 на главной сцене праздника (стадион «Энергетик») программа «МК» с участием эстрадных исполнителей – друзей «МК», конкурсами и подарками.

Все на праздник вместе с «МК»!

ГОСТЕИ ВСЕГДА МЫ ВИДЕТЬ РАДЫ!

В прошедшую субботу Кашира отпраздновала свой день рождения

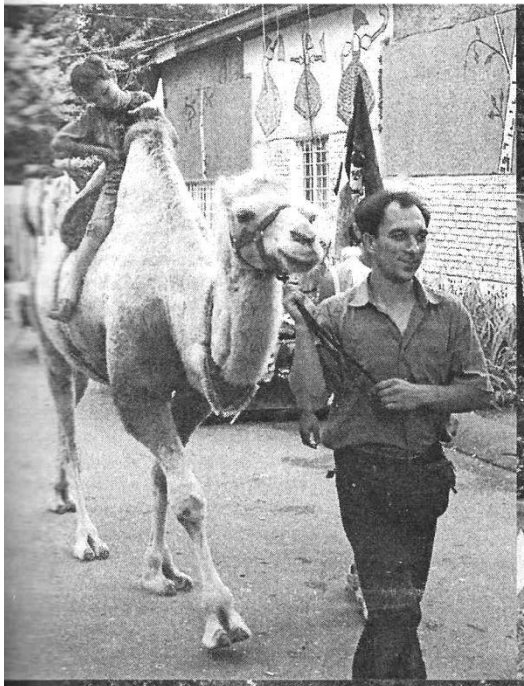

Ф.43 оп.1 д.110 л.41

ІРАЗДНИК УДАЛСЯ

В рамках Дня городского поселения шира прошли соревнования по во-болу (мужчины), стритболу (две ппы), настольному теннису (две ппы), шахматам (четыре группы), рестлингу (две категории), гирево-спорту (две категории), а также кар- и домино. В них принимали учас-не только каширяне, но и гости здника из Ожерелья, Озер, Ступи-

Надо отметить, что четко работала ейская бригада, в состав которой ли Б. М. Тепцов, Б. В. Терешин, В. Шишков, Т. Н. Борзых, Е. В. Мос-юк, Б. Е. Фролов, А. И. Баклунов, Е. Антонов. Это способствовало у, что соревнования прошли дина-но и на хорошем уровне.

А теперь о тех, кто отличился.

У волейболистов первое-третье мес-аняли соответственно команды Ка-рской ГРЭС, воинской части 5194 и «СПиД» («Союз парней и де-век»).

В состязаниях по стритболу лучши-были в первой группе команда «Юбилейный», во второй – предста-ели Ожерелья. Призерами стали анды «Шары ярости», ВГГ, «Бугор» рода Ступино.

Мастерами малой ракетки признаны таил Махотин и Ирина Дановская. рые и третьи места в своих группах ли Михаил Волков, Сергей Логи-нов, Антон Миронов и Владимир Образцов.

А Виктор Хлопков и Алексей Климов стали лучшими в соревнованиях по армрестлингу. Вторые и третьи места у Бориса Балябина и Виктора Хлопкова, Михаила Агаджанова и Сергея Васильева.

Михаил Агаджанов победил среди гиревиков до 80 кг, второе место у Максима Хабарова, третье – у Евгения Попова. У спортсменов свыше 80 кг места распределились так: Сергей Федулов, Карэн Акопян, Сергей Васильев.

В соревнованиях шахматистов победил А. М. Горшков, в категории ветеранов – А. В. Туголуков, у девушек – Д. Бирюкова, у юношей – А. Макалкин. Вторые и третьи результаты показали О. А. Егоров, С. А. Ивлев, Н. И. Щербинин, В. А. Сапожников, Е. В. Каверина, А. И. Притуло, К. В. Зайцев, В. И. Севастьянов.

В подкидного дурака лучше всех играл А. П. Игнатов, немного уступили ему М. А. Черных и Э. В. Евтеев.

Среди любителей домино отличились Н. И. Гаврюшин и А. Н. Хамчишкин.

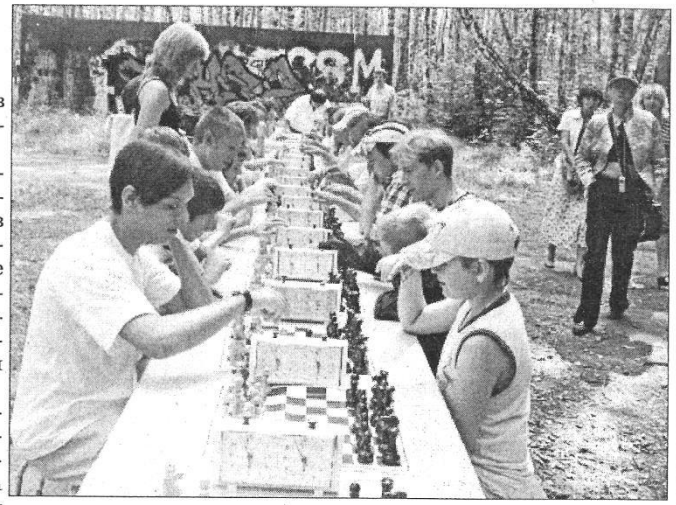

Второе и третье места заняли пары: С. Л. Дементьев – Д. Д. Макаров и Э. Д. Ворошилов – Э. В. Евтеев.

Все победители и призеры были награждены грамотами и подарками от администрации городского поселения Кашира.

Спортивный праздник удался. Оргкомитет выражает благодарность ДЮСШ, СК «Кашира», ДС «Юбилейный», воинской части №36194 за помощь в его подготовке и проведении.

Н. Гайворонский,
начальник отдела культуры, спорта и молодежной политики городского поселения Кашира

Фото **Е. Глистиной**

Ф.43 оп.1 д.110 л.28

Ф.43 оп.1 д.110 л.51

2010 ГОД

ГОРОДУ – 654!

Сегодня Кашира празднует очередной день рождения.

Ей исполнилось **654** года.

Не годы, а века простоял наш город на месте, облюбованном предками.

Не годы, а века каширяне строили свою жизнь, защищали ее, растили новые поколения!

1

МОСКОВСКАЯ ОБЛАСТЬ
ГЛАВА МУНИЦИПАЛЬНОГО ОБРАЗОВАНИЯ
«ГОРОДСКОЕ ПОСЕЛЕНИЕ КАШИРА»

ПОСТАНОВЛЕНИЕ

05.07.2010 № 335-п

О праздновании Дня города – 2010г.

В целях организации досуга, сохранения и продолжения традиций проведения массовых мероприятий и в связи с празднованием 654 годовщины со дня основания города Каширы

ПОСТАНОВЛЯЮ:

1.Провести 31 июля 2010 года с 12-00 до 24-00 часов городской праздник, посвященный Дню города.

2.Утвердить Программу и План проведения в городском поселении Кашира культурно-массовых и спортивных мероприятий, посвященных Дню города (прилагается).

3.Руководителям муниципальных учреждений культуры и спорта (Воротникова О.П., Васильченко М.В., Рыченкова Н.А., Ермолаев И.Н.), отделу культуры, спорта и молодежной политики администрации городского поселения Кашира (Гайворонский Н.М.) организовать проведение праздничных мероприятий в соответствии с Приложением.

4.Отделу потребительского рынка администрации городского поселения Кашира (Лоскутов М.А.) организовать розничную торговлю:

4.1.Парк культуры и отдыха г.Кашира-2 с 12-00 до 17-00 часов.

4.2.ул.Центральная г.Кашира-2 с 19-00 до 24-00 часов.

5.Разрешить предприятиям, организациям, индивидуальным предпринимателям осуществляющим выездную торговлю, продажу только пива в жестяной, пластиковой таре и в розлив.

6.Руководителям предприятий, организаций, индивидуальным предпринимателям торговли рекомендовать приостановить 31.07.2010г. с 12-00 до 24-00 часов продажу во всех магазинах г.Кашира-2:

6.1.Алкогольной продукции с содержанием этилового спирта более 15% объема готовой продукции.

6.2.Всех напитков в стеклянной таре.

7.Предложить ЗАО «ЕЖКХ Каширского муниципального района» (Бучинский А.В.) обеспечить уборку, установку контейнеров для мусора в местах проведения праздника до начала, в период проведения и по окончании мероприятий.

2

8.Предложить ОАО «Каширская ЭЛЭК» (Семин В.А.) обеспечить подключение электроснабжения для организации работы концертных, торговых точек, согласно схемы размещения объектов и площадок.

9.Отделу ГО и ЧС администрации городского поселения Кашира (Агапов Д.В.) разработать и осуществить комплекс мероприятий по обеспечению безопасности и общественного порядка в период подготовки и проведения праздничных мероприятий.

10.Рекомендовать ОВД по Каширскому муниципальному району (Шилин В.Ю.):

10.1.Обеспечить общественный порядок в местах проведения праздника.

10.2.Перекрыть движение автотраспорта:

- с 11-00 до 17-00 часов Парк культуры и отдыха г.Кашира-2.

- с 16-00 до 24-оо часов ул.Гвардейская от дома №6 (школа №4) до дома №2; ул.Центральная от дома №3 до пересечения с ул.Садовая (Спортклуб «Кашира»).

11.Просить территориальное управление силами и средствами ГУ МО «Мособлпожспас». (Филиппов А.Л.) обеспечить противопожарную безопасность в местах проведения праздника.

12.Рекомендовать МУ «Каширская ЦРБ» (Сенькович В.М.) организовать дежурство бригады скорой помощи в местах проведения праздника.

13.Предложить в/ч 36194 (Зайцев А.А.) организовать оцепление концертной площадки на стадионе «Спортклуб «Кашира» им. А.П. Елисеева» с 19-00 до 24-00 часов и выделение грузового автомобиля для блокировки движения автотранспорта с 19-00 до 24-00 часов по ул.Гвардейская, дом №6 г.Кашира-2.

14.Главному редактору газеты «Город Кашира» (Виноградов С.М.) организовать праздничные выпуски газеты, публикации об истории, жителях города Кашира и освещения хода праздничных мероприятий.

15.Отделу бухгалтерского учета и отчетности комитета экономики и финансов администрации городского поселения Кашира (Барабаш А.Н.) произвести финансирование Дня города согласно смете расходов (прилагается).

16.Эксперту отдела кадров и делопроизводства администрации городского поселения Кашира Левакову А.В. опубликовать данное постановление в СМИ района.

17.Контроль за выполнением настоящего постановления возложить на заместителя Главы администрации городского поселения Кашира Андриевского А.В.

Глава муниципального образования
«Городское поселение Кашира» В.А. Карпачев

*0720

Постановление Главы муниципального образования «Городское поселение Кашира» Московской области о проведении Дня города в 2010 году

Ф.132 оп.1 д.144 л.1-2

Ф.132 оп.1 д.144 л.3-5

3

Утверждено постановлением
Главы городского поселения Кашира
от 05.07.2010 № 335-п

Программа праздника
«ДЕНЬ ГОРОДА – 2010»

Дата проведения: - **31июля 2010 года**
Место проведения: - **Кашира-2: Парк культуры и отдыха, стадион МУ «Спортклуб «Кашира» им.Н.П.Елисеева»**
Время проведения - **12.00 -24. 00 час.**

Парк культуры и отдыха

12.00
- **Праздничная торговля**
- **«Библиоэрудит»**- викторины, кроссворды, загадки, ребусы на тему «Моя Кашира».
- **«Играйгород»** - конкурсно-игровая программа для детей.
- **«Спортивная арена»**- волейбол, стритбол, настольный теннис, шахматы, перетягивание каната, дартс.
- Катание на лошадях в экипаже и седле.
- **Детские аттракционы**: батуты, машинки, надувные горки.
- **«Русские забавы»** - показательная программа клуба **«ЭСКОРИАЛ».**
- *«МК» - в каждый дом»* - льготная подписка на газету *«Московский комсомолец»*.

13.00 Акция **«Подари книгу другу!»**.
14.00 **«Лето звонкое будь со мной»** - развлекательная программа для взрослых.
15.00 **«Веселый клоун и его друзья»** - шоу-представление для детей.
16.00 **«В городском саду играет духовой оркестр»**- танцевальная программа.

Площадь у АТС

10.00 **«Луна-парк»** - детские аттракционы, батуты, надувные горки.

Стадион спортклуба «КАШИРА»

17.00 **Праздничная торговля** – ул. Центральная, ул. Садовая
18.00 **Парадное выступление духового оркестра, дефиле барабанщиц**.
19.00 . **«С ДНЁМ РОЖДЕНИЯ, КАШИРА!»**- ОТКРЫТИЕ ПРАЗДНИКА
21.00 **«ПРИМИТЕ НАШИ ПОЗДРАВЛЕНИЯ!»**- творческие подарки газеты «МК», Тульской эстрады.
22.00 **«МУЗЫКАЛЬНЫЙ БУКЕТ»** - концерт артистов российской эстрады.
24.00 **ПРАЗДНИЧНЫЙ ФЕЙЕРВЕРК.**

Зам. начальника отдела культуры спорта и молодёжной политики Воробьева Н.И.

4

Утверждено постановлением
Главы городского поселения Кашира
от 05.07.2010 № 335-п

ПЛАН
подготовки и проведения праздника «День города – 2010»

№ п/п	Мероприятия	Срок исполнения	Исполнители
1	Изготовление и размещение рекламы «День города-2010»	До 23.07	Отдел культуры, спорта и молодежной политики
2	Проведение в порядок территорию Парка культуры и отдыха, площадки для проведения спортивных, культурно-досуговых мероприятий и обеспечение их оформлений	До 29.07	МУ «КДЦ «Родина»
3	Обеспечение звукоусилением центральной аллеи Парка культуры и отдыха, концертной площадки	31.07 11-00 часов	МУ «КДЦ «Родина»
4	Концертно-развлекательная программа МУ «КДЦ «Родина»	31.07	МУ «КДЦ «Родина»
5	Подготовка спортивных сооружений и помещений, предоставление спортивного инвентаря и оборудования	До 31.07	МУ «Спортклуб «Кашира им.А.П.Елисеева»
6	Судейство в период проведения дневных спортивных мероприятий	31.07	МУ «Спортклуб «Кашира им.А.П.Елисеева»
7	Предоставление транспорта для перевозки артистов к концертной площадке на вечерней программе	31.07	МУ «Спортклуб «Кашира им.А.П.Елисеева»
8	Изготовление 2-х рекламных щитов с программой «День города-2010» и размещение на информационных стендах: спортклуб «Кашира», музыкальная школа №2	До 20.07	МУ «Спортклуб «Кашира им.А.П.Елисеева»
9	Изготовление схемы размещения объектов и площадок в М 1:2000 с экспликацией	До 19.07	Отдел архитектуры, землепользования и капитального строительства
10	Информировать Глав сельских поселений и предложить им организовать доставку	До 26.07	А.В.Леваков

5

	жителей сельских поселений желающих принять участие в праздничных мероприятиях		
11	Подготовление и утверждение списка приглашенных, почетных жителей, ветеранов войны и труда и обеспечение их присутствия на торжественном открытии «День города - 2010»	До 26.07	А.В.Леваков
12	Размещение 2-х праздничных растяжек: - ул.Советская, г.Кашира-1 (магазин «Кормилец») - ул.Клубная (магазин «Яшма»)	20.07	ЗАО «ЕЖКХ»
13	Предоставление транспорта и перевоз концертных костюмов, звукоусилительной аппаратуры из МУК «КГДК» и обратно	31.07	ЗАО «ЕЖКХ»

Зам. начальника отдела культуры спорта и молодёжной политики Воробьева Н.И.

Приложения к постановлению Главы муниципального образования «Городское поселение Кашира» Московской области о проведении Дня города в 2010 году

Анонс

КАШИРА
празднует День рождения

31 июля в парке культуры и отдыха Каширы-2 и на стадионе спортклуба «Кашира» им. Н. П. Елисеева состоятся праздничные мероприятия, посвященные Дню города. Начнутся они в 12 часов дня в парке. Жителей и гостей города ждут праздничная торговля, библиоэрудит (викторины, кроссворды, загадки, ребусы на тему «Моя Кашира»), играйгород (театрализованная программа для детей с участием артистов цирка), спортивная арена (волейбол, стритбол, настольный теннис, шахматы, шашки, дартс, перетягивание каната), катание на лошадях в экипаже и седле, детские аттракционы, «Русские забавы» (развлекательная программа клуба «Эскориал»), акция «Подари книгу другу!», развлекательная программа для взрослых «Лето звонкое, будь со мной», танцевальная программа «В городском саду играет духовой оркестр».

На стадионе спортклуба «Кашира» в 18 часов начнется парадное выступление духового оркестра, дефиле барабанщиц, открытие праздника – в 19 часов, в 21.00 – творческие подарки газеты «МК», Тульской эстрады, в 22.00 – концерт артистов российской эстрады «Музыкальный букет».

Ф.43 оп.1 д.113 л.44

Ф.43 оп.1 д.113 л.49

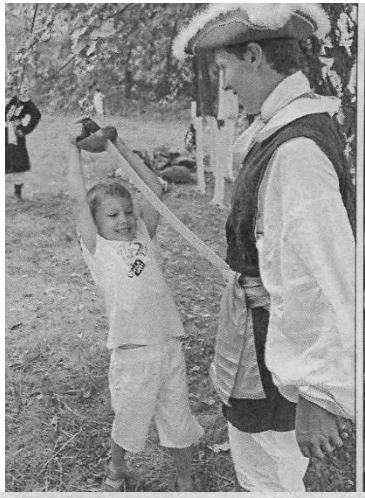

Звучали музыка и песни, салют украсил небосвод

Несмотря на жару, народ в прошедшую субботу дружно шел в парк, где в полдень начиналась программа Дня города Каширы

Ф.43 оп.1 д.113 л.63

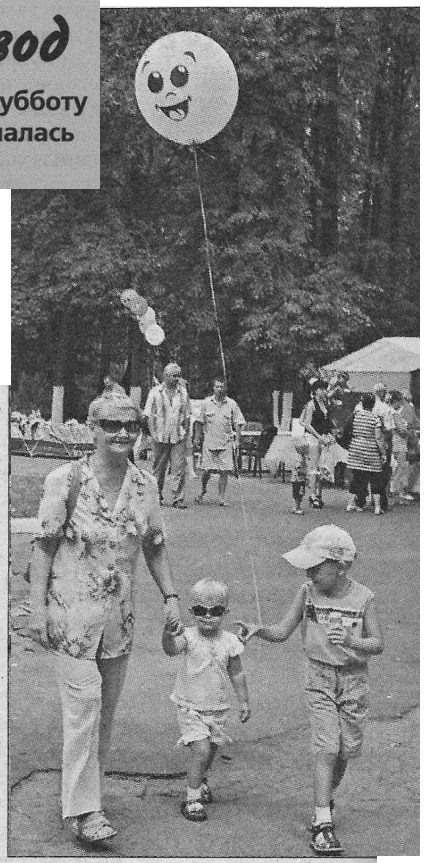

В кружевной тени деревьев было людно. Особое внимание организаторы праздника уделили детворе. Для них работало множество аттракционов: бассейн с плавающими шарами, батуты, машинки, надувные горки. Весело прошла конкурсно-игровая программа «Играй-город».

Можно было прокатиться на «корабле пустынь» верблюде и лошадке, маленьких добрых пони и в повозке с упряжкой. Многочисленные торговые точки предлагали игрушки и сувениры, напитки и всякую снедь. Чудесным шоу порадовали и детей, и взрослых артисты театра «Вдохновение», выступившие с представлением «Веселый клоун и его друзья». Прекрасную концертную программу «Лето звонкое, будь со мной» подарили горожанам самодеятельные артисты.

Показать силу и удаль, попытать удачу и явить ловкость можно было, поучаствовав в традиционных спортивных мероприятиях. Волейбол, стритбол, настольный теннис, шашки и шахматы, перетягивание каната и дартс – только выбирай. А работники библиотек предлагали блеснуть эрудицией, ответив на вопросы о Кашире, за что знатоки получили призы. Привлекла зрителей и показательная программа «Русские забавы», подготовленная военно-историческим клубом «Эскориал».

Вечер наступил незаметно. И каширяне потянулись к площади перед АТС, там также работали торговля и аттракционы. А потом празднество традиционно переместилось на стадион СК «Кашира», где специалистами фирмы «Музсфера» была установлена сцена, профессиональная звуковая и световая аппаратура.

Открылась вечерняя программа выступлением народного коллектива, оркестра духовых инструментов г. Озеры и дефиле барабанщиц. Поздравила каширян с праздником первый заместитель главы администрации городского поселения Кашира Е. А. Худько. Началось чествование новорожденных, среди которых двойни Романовы и Климовы и родившийся в июле Илья Карнаухов, многодетной семьи Тарховых, новобрачных Максима и Аксиньи Брославских, супружеских пар, отметивших золотую и серебряную свадьбу, среди которых супруги Егоршины, Черепушкины, Игнатовы. Не были забыты коллективы предприятий и учреждений, отметивших юбилейные даты, – ЗАО «Гофрон», ОАО «Каширахлеб», средние школы № 9 и № 1.

Почетные грамоты и ценные подарки были вручены лучшим в профессии: Н. Н. Петрунину, заместителю начальника отдела контроля качества и метрологии ОАО «Каширский литейный завод «Центролит», Д. Г. Ткачеву, заместителю директора ООО «Мегасервисплюс», В. М. Кормилицыну, председателю районного совета ветеранов, Н. А. Кузнецовой, машинисту тестоделательной машины ОАО «Каширахлеб», А. Ю. Егорову, индивидуальному предпринимателю, И. Н. Смирновой, машинисту гофроагрегата ЗАО «Гофрон», О. М. Полякову, командиру ППС, А. А. Долгополову, старшему участковому уполномоченному, и Р. О. Феоктистову, оперуполномоченному отдела уголовного розыска Каширского ГОМ.

Украшением официальной части праздника стали концертные номера наших артистов Ани Налетовой, Татьяны Раевской и Дмитрия Шишкова, Насти Аманшаевой и инструментального квартета «Фокстрот», Сергея Иванищева, Сергея Ермилова и Галины Сошкиной, «Вокс», а также гостей, п ших тульскую эстраду. С щедро дарил аккордеонист Поелуев, вошедший в ал деонистов России. В прог ты «МК» выступил Серг младший. «Музыкальный дарили артисты российск группы «Живая Русь», «Инфинити». И вот празд нал – салют. В небе над г сыпались мириады цвет днем рождения, Кашира!

Т. В

2011 ГОД
ЮБИЛЕЙ!

День города – это время подвести итоги, оценить, насколько изменился город за последний год, и составить планы на будущее.

Сегодня Кашире 655 лет, и нет в году другого времени, когда можно всем вместе повеселиться и порадоваться за свой город!

59

МОСКОВСКАЯ ОБЛАСТЬ
ГЛАВА МУНИЦИПАЛЬНОГО ОБРАЗОВАНИЯ
«ГОРОДСКОЕ ПОСЕЛЕНИЕ КАШИРА»

ПОСТАНОВЛЕНИЕ

07.06.2011 № 455-п

О праздновании Дня города -2011г.

На основании, п.11,12,13 ч.1 ст.14 Федерального закона от 06.10.2003г. №131- –ФЗ «Об общих принципах организации местного самоуправления в Российской Федерации», п п. 11,12,13 п.2 ст.4 Устава муниципального образования «Городское поселение Кашира», Целевой программы «Сохранение и развитие сферы культуры городского поселения Кашира на 2011-2013 годы», Плана общегородских мероприятий на 2011 год, в целях организации досуга, сохранения и продолжения традиций проведения массовых мероприятий и в связи с празднованием 655 годовщины со дня основания города Каширы,
ПОСТАНОВЛЯЮ:

1.Провести 30 июля 2011 года с 12.00 до 24.00 городской праздник, посвящённый 655 – летию Каширы: дневная программа в Парке культуры и отдыха с 12.00 до 17.00 ; вечерняя программа на стадионе МУ «Спортклуб «Кашира» им. Н.П.Елисеева» с 19.00 до 24.00.

2.Утвердить Оргкомитет по организации и проведению Дня города-2011.

3. Утвердить смету расходов .

4. Отделу по культуре, спорту и делам молодёжи администрации городского поселения Кашира (Гайворонский Н.М.):

4.1. Разработать План мероприятий по организации и проведению Дня города - 2011 *(Приложение 1)*.

4.2. Подготовить Программу Дня города *(Приложение 2)* и обеспечить её выполнение.

4.3. Обеспечить своевременную рекламу мероприятий Дня города-2011.

5. Руководителям муниципальных учреждений культуры и спорта (Коноплёв М.Ю., Васильченко М.В., Рыченкова Н.А., Пешков Е.В.) обеспечить выполнение своей части мероприятий в соответствии с приложением 1.

6. Помощнику Главы администрации городского поселения Кашира (Лоскутов М.А.) обеспечить выполнение своей части мероприятий в соответствии с приложением 1.

60

7. Архитектурно-планировочному отделу (Малицкий Л.А.) подготовить схему размещения объектов и площадок на период проведения Дня города-2011 в М 1:2000 с экспликацией в срок до 30.06.2011г. *(Приложение 3)* .

8. Отделу кадров и делопроизводства (Гуськова С.А.) обеспечить выполнение своей части мероприятий в соответствии с приложением 1.

9. Редакции газеты «Городское поселение Кашира» (Сурина В.К.):

9.1.Организовать широкую рекламу праздника Дня города-2011г.

9.2. Подготовить публикации о предприятиях, учреждениях, празднующих свои юбилеи, об интересных людях и истории города.

10. Просить ЗАО «Единое Каширское ЖКХ» (Баранов Д.В.) обеспечить выполнение своей части мероприятий в соответствии с Приложением №1.

11. Просить ОАО «Каширская ЭЛЭК» (Сёмин В.А.) обеспечить подключение энергоснабжения для организации работы концертных, торговых точек, согласно схемы размещения объектов и площадок на Дне города.

12. Просить отдел внутренних дел по Каширскому муниципальному району (Якушин С.А.):

12.1. Обеспечить правопорядок и безопасность людей в местах проведения праздника с 12.00 -24.00; согласно п.1 настоящего постановления.

12.2. Определить и согласовать порядок движения и стоянки автотранспорта в местах проведения Дня города.

12.3. Перекрыть движение автотранспорта для размещения детских аттракционов, торговых точек в местах проведения праздничных мероприятий Дня города: Парк культуры и отдыха с 12 до 17 часов; ул. Гвардейская от дома № 6 (школа №4) до дома №2; ул. Центральная от дома №3 до пересечение с ул. Садовая у спортклуба «Кашира» с 12 до 24 часов.

13. Просить войсковую часть №36194 (Зайцев А.А.):

13.1. Направить 30 человек военнослужащих для оцепления концертной площадки на стадионе «Спортклуб «Кашира» с 19.00 до 24.00.

13.2. Выделить грузовой автомобиль для блокирования движения автотранспорта с 19.00 до 24.00 по ул. Гвардейская, д.6.

14. Просить МУ «Каширская центральная районная больница» (Сенькович В.М.) организовать дежурство медицинского персонала в период проведения праздника согласно п.1.

15. Просить территориальное управление «Мособлпожспас» (Филиппов А.Л.) :

15.1. Обеспечить противопожарную безопасность в местах проведения праздника согласно п.1 настоящего постановления.

16. Отделу бухгалтерского учета и отчетности комитета экономики и финансов (Барабаш А.Н.) произвести своевременно финансирование в соответствии со сметой расходов.

17. Контроль над выполнением настоящего постановления возлагаю на заместителя Главы администрации городского поселения Кашира Андриевского А.В.

Глава муниципального образования
«Городское поселение Кашира» В.А.Карпачёв

*0895

68

Приложение №2

Утверждено
постановлением Главы муниципального
образования «Городское поселение Кашира»
от 07 июня 2011г. № 455-гп

ДЕНЬ ГОРОДА - 2011

Программа праздника

Дата проведения: - **30 июля 2011 года**
Место проведения: - **Кашира-2: Парк культуры и отдыха, стадион МУ «Спортклуб «Кашира» им.Н.П. Елисеева»**
Время проведения - **12.00 -24. 00 час.**

Парк культуры и отдыха

12.00
- **Праздничная торговля**
- **«Библиоэрудит»**- литературная площадка (викторины, кроссворды, загадки на тему «Моя Кашира».)
- **«Играй – город»** - детские аттракционы, батуты, машинки, надувные горки.
- **« Веселый клоун и его друзья»** - театрализованная интерактивная программа для детей с участием артистов цирка, ростовых кукол, детского писателя.
- **«Город мастеров!»**- выставка детского творчества, мастер-класс.
- **«Спортивная арена»**- волейбол, стритбол, настольный теннис, шахматы, перетягивание каната, дартс.
- *«МК» - в каждый дом»* - льготная подписка на газету *«Московский комсомолец»*.
- **«Играй, гармонь!»** - программа гармонистов России
- Катание на лошадях в экипаже и седле.

13.00 Акция **«Подари книгу»**.
14.00 **«Лето звонкое будь со мной»** - развлекательная программа для взрослых.
16.00 **«В городском саду играет духовой оркестр»**- танцевальная программа.

Место размещения - ?

10.00 **«Луна-парк»** - детские аттракционы, батуты, надувные горки.

Стадион спортклуба «КАШИРА»

17.00 **Праздничная торговля – ул. Центральная, ул. Гвардейская, ул. Садовая**
18.00 Парадное выступление духового оркестра, дефиле барабанщиц.
19.00 **«С ЮБИЛЕЕМ, КАШИРА!»**- ОТКРЫТИЕ ПРАЗДНИКА.
Музыкально - развлекательная программа с участием артистов российской эстрады. Лауреатов фестивалей, смотров, конкурсов.
24.00 **ПРАЗДНИЧНЫЙ ФЕЙЕРВЕРК.**

Зам. начальника отдела культуры спорта и молодёжной политики Воробьева Н.И.

07 июня 2011г

Постановление Главы муниципального образования «Городское поселение Кашира» Московской области о проведении Дня города в 2011 году

Ф.132 оп.1 д.196 л.59-60,65

61

Приложение 1
к постановлению Главы муниципального
образования «Городское поселение Кашира»
от 07 июня 2011года №455

ПЛАН
мероприятий по подготовке и проведению
юбилейного Дня города-2011.
(30 июля 2011г.)

№ п/п	Мероприятия	Срок исполнения	Ответственные
1.	1.1. Подготовить уличное оформление ко Дню города-2011 (перетяжки, афиши, баннер-задник)	до 01.07.2011г	
	1.2. Подготовить сценарий городского праздника *«С юбилеем, Кашира!»*.	До 20.07.2011г	
	1.3. Обеспечить приобретение призов для награждения чествуемых в вечерней программе Дня города-2011.	До 25.07.2011г	Воробьёва Н.И., зам. начальника отдела по культуре, спорту и делам молодёжи.
	1.4.Организовать культурно-досуговые мероприятия: -дневная программа в Парке культуры и отдыха с 12.00 до 17.00; -вечерняя программа на стадионе спорткуба «Кашира» им. Н.П.Елисеева с 19.00 до 24.00 1.5. Организовать выставку детского творчества *«Люблю тебя, мой край родной»* (рисунки, изделия из солёного теста, оригами, квиллинг и др). 1.6. Организовать шествие самодеятельных коллективов *«Наше творчество - юбилею Каширы!»* 1.7. Организовать праздничный салют.	30.07.2011г.	
2.	2.1.Организовать широкую рекламу праздничных мероприятий юбилейного Дня города-2011г. 2.2. Подготовить публикации об истории города, интересных людях, предприятиях и учреждениях, празднующих свои юбилеи в 2011 году.	Июнь-июль 2011г.	Сурина В.К.- редактор газеты «Городское поселение Кашира»
3.	3.1. Предоставить список сотрудников ответственных за конкретные участки работы (размещение артистов, звукооператор, рабочий по сцене, распорядитель по ПКиО.)	К 25.07.2011г.	Коноплёв М.Ю. - директор МУК «Культурно-досуговый центр «Родина».
	3.2. Привести в порядок территорию Парка культуры и отдыха, площадки для проведения спортивных, культурно - досуговых мероприятий в соответствии с утверждённой Программой и обеспечить их оформление (покраска, уборка) 3.3. Предоставить подготовленные помещения для размещения артистов. 3.4. Предоставить звукоусиление, микрофоны и обеспечить работу звукооператора в период проведения дневной программы Дня города. Организовать трансляцию тематических звукозаписей. 3.5. Установить стулья, садовые скамейки на танцверанде для размещения зрителей в дневной программе Дня города.	До 28.07.2011 30.07.2011г.	

62

	3.6. Подготовить и провести на фонтане ПКиО детскую игровую программу продолжительностью один час. 3.7. Обеспечить оформление концертной площадки на танцверанде в ПКиО. 3.8. Подготовить и провести конкурсно-развлекательную программу для взрослых. 3.9. Предоставить работы и оформить выставку детского творчества «Люблю тебя, мой край родной!». 3.10. Мастер-класс *«КВИЛИНГ- бумажная пластика»*.		
4.	4.1. Обеспечить звукоусиление детской игровой площадки на фонтане ПКиО. 4.2. Подготовить и провести на фонтане ПКиО конкурсно-игровую программу для детей, продолжительностью 1 час. 4.3. Обеспечить участие Народного коллектива оркестра духовых инструментов в программе «Разрешите пригласить» на танцверанде ПКиО. 4.4. Обеспечить участие самодеятельных коллективов и отдельных исполнителей в официальной части вечерней программы в соответствии с утверждённым репертуаром. 4.5. Обеспечить участие всех самодеятельных коллективов (в концертных костюмах) в праздничном шествии по стадиону спорткуба «Кашира» в прологе вечерней программы. 4.6.Предоставить работы и оформить выставку детского творчества *«Люблю тебя, мой край родной!»*. 4.7.Организовать мастер-класс *«Древнее искусство – ОРИГАМИ»* 4.8. Предоставить стулья, столы для обустройства игровых площадок.	30.07.2011г.	Васильченко М.В.- директор МУК «Каширский городской Дом культуры»
5.	5.1. Организовать работу площадки «Библиоэрудит». 5.2. Провести викторину на приз Главы городского поселения Кашира «История родного края». 5.3. Провести акцию «Подари книгу». 5.4. Предоставить работы и оформить выставку детского творчества «Люблю тебя, мой край родной». 5.5. Организовать мастер-класс *«Веселое СОЛЁНОЕ тесто»*. 5.6.Организовать мастер-класс *«Куклы –обереги»*. 5.7.Провести конкурс рисунка на асфальте *«Мой город»*.	30.07.2011г.	Рыченкова Н.А.- директор МУ «Каширская городская библиотека»
6.	6.1. Подготовить работу спортивных площадок в ПКиО и провести игры, соревнования, спортивные состязания.	30.07.2011г.	Гайворонский Н.М.- начальник отдела по культуре, спорту и делам молодёжи
7.	7.1.Подготовить спортивные сооружения и помещения для проведения массовых мероприятий на Дне города. 7.2. Подготовить помещения для размещения артистов. 7.3. Предоставить спортивный инвентарь, оборудование для проведения спортивной программы в Парке культуры и отдыха. 7.4. Обеспечить судейство в период проведения дневных спортивных мероприятий.	30.07.2011г.	Пешков Е.В.- директор МУ «Спортклуб «Кашира» им. Елисеева Н.П.»

63

	7.5.Предоставить транспорт для перевозки артистов. 7.6. Организовать в прологе вечерней программы показательные спортивные выступления *«Сильные, ловкие, смелые»*.		
8.	8.1. Организовать рассылку писем руководителям предприятий, организаций, учреждений с предложением принять участие в Дне города и выделении денежных средств в фонд проведения праздника. 8.2. Предложить Главам сельских поселений организовать доставку жителей, желающих принять участие в праздничных мероприятиях. 8.3. Подготовить и утвердить список приглашённых почетных жителей, ветеранов войны и труда и обеспечить их присутствие на торжественном открытии Дня города-2011. 8.4. Подготовить список «Лучший в профессии» и обеспечить присутствие представителей учреждений, организаций, чествуемых на Дне города-2011г.	До 20.07. 2011г.	Гуськова С.А.- начальник отдела кадров и делопроизводства
9.	9.1. Организовать с 12 до 24 часов расширенную торговлю продовольственными товарами, игрушками, сувенирами и разместить торговые точки в соответствии со схемой. 9.2. Организовать работу передвижных аттракционов, детских городков и др. форм развлечений и разместить их в соответствии со схемой. 9.3. Разрешить предприятиям, организациям, индивидуальным предпринимателям с 12 до 24 часов продажу алкогольной продукции с содержанием спирта не более 15% объема готовой продукции в любой упаковке, кроме стеклянной тары с 9.4. Организовать праздничное оформление торговых точек. 9.5. Организовать снабжение отдыхающих горячим чаем, пирогами, шашлыками.	30.07.2011г.	Лоскутов М.А. -помощник Главы администрации городского поселения Кашира
10.	10.1.Подготовить схему размещения объектов и площадок на время проведения дневной и вечерней программ Дня города-2011	До 20.06. 2011г.	Малицкий Л.А- начальник отдела архитектуры , землепользования и капитального строительства
11.	11.1. Установить палатку с освещением для временного размещения артистов на стадионе спорткуба «Кашира» на период проведения вечерней программы. 11.2. Обеспечить контроль над въездом транспорта на территорию стадиона во время проведения вечерней программы Дня города. 11.3. Координировать действия по запуску салюта. 11.4. Провести инструктаж по технике безопасности.	30.07.2011г.	Агапов Д.В.- начальник отдела ГО и ЧС
12.	12.1. Закрепить две праздничные перетяжки : Кашира-1 - ул. Советская; Кашира-2 - ул. Клубная. 12.2. Провести конкурс «Дом (приусадебная территория) образцового содержания».	До 01.07.11г. До 20.07 2011г.	Баранов Д.В. - директор ЗАО «ЕЖКХ»
	12.3. Смонтировать покрытие концертной площадки на фонтане в Парке культуры и отдыха для выступления самодеятельных артистов в соответствии со схемой размещения объектов.	До 28.07.2011г.	

64

	12.3. Обеспечить установку металлических секций для ограждения концертной площадки (сцены) на стадионе спорткуба «Кашира». 12.4. Установить контейнеры для мусора и обеспечить уборку до начала и после окончания мероприятий в местах проведения Дня города в соответствии со схемой размещения. 12.5. Предоставить транспорт для перевозки аппаратуры, концертных костюмов из МУК «Каширский городской Дом культуры».	30.07.2011г.	
13.	13.1.Обеспечить энергоснабжение для подключения аппаратуры, торговых точек в парке культуры и отдыха с 11 до 17 часов.	30.06.11г.	Сёмин В.А. – директор ОАО «Каширская ЭДЭК
	13.2.Обеспечить энергоснабжение для работы торговых организаций в местах проведения праздничных мероприятий Дня города (ул.Гвардейская,Центральная).	30.65.11г.	
14.	14.1. Перекрыть движение автотранспорта в местах проведения праздничных мероприятий Дня города: - с 11 до 17 часов в парке культуры им отдыха; - с 11 до 24 часов в г. Кашира-2, улицы: Центральная, Гвардейская. 14.2. Определить й согласовать порядок движения, стоянки автотранспорта в местах проведения праздничных мероприятий. 14.3. Обеспечить безопасность и поддержание общественного правопорядка в местах проведения праздничных мероприятий Дня города.	30.06.11г.	Якушин С.А. – начальник ОВД по Каширскому муниципальному району
15.	15.1.Обеспечить противопожарную безопасность в период проведения праздничных мероприятий Дня города: парк культуры и отдыха с 12 до 17 часов, стадион спорткуба «Кашира» с 19 до 24 часов.	30.06.11г.	Филиппов А.Л. – начальник территориального управления «Мособлпожспас»
16.	16.1. Обеспечить присутствие медицинского работника в местах проведения праздничных мероприятий:	09.05.11г	Сепкович В.М – гл.врач МУ «Каширская районная больница»

Зам. начальника отдела по культуре, спорту и делам молодёжи
администрации городского поселения Кашира Воробьёва Н.И.

Приложение к постановлению Главы муниципального образования «Городское поселение Кашира» Московской области о проведении Дня города в 2011 году

Ф.132 оп.1 д.196 л.61-64

Мини-интервью

Это наш город

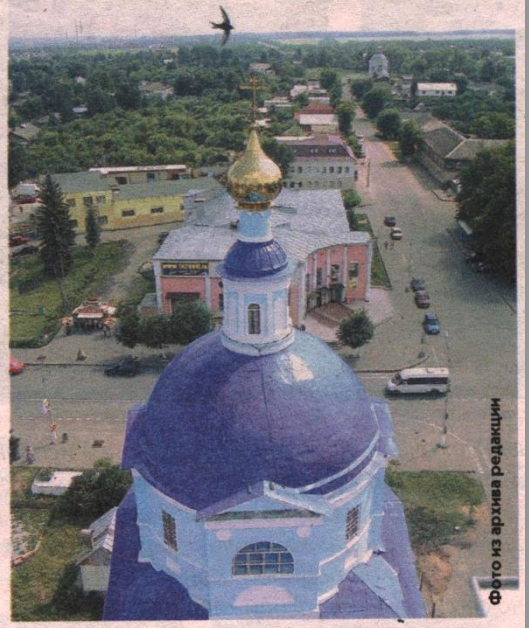
Фото из архива редакции

Александра Сидорова:

– Как же не любить родной город? Я Каширу просто обожаю. Здесь я живу, учусь, работаю, отдыхаю! Была в других городах. В них есть на что посмотреть, но почему-то тянет обратно в Каширу. Здесь мои родители, здесь я познакомилась с любимым, здесь мои друзья, здесь прошло мое детство, здесь я первый раз поцеловалась. Мне нравится этот город потому, что у нас тихо, спокойно, но при этом совсем не скучно.

Дарья Коновалова:

– Я горжусь историей своего города и могу сказать, что тоже причастна к ней, потому что имя брата моего деда, Ивана Егоровича Коновалова, погибшего в годы Великой Отечественной войны, выбито на мемориальной плите обелиска на территории Каширской ГРЭС. Люблю Каширу еще за то, что здесь спокойно, как в детстве около мамы, и это спокойствие я не променяю ни на какие столичные соблазны.

Николай Иванович Волков:

– Конечно, я люблю Каширу. Как ее можно, пусть и с проблемами, не любить? Как можно не любить старый город с его храмами, чудесные отдаленные улочки, расположенные рядом с Окой, зеленые аллеи, трели соловья?!

Все, что есть в моей жизни, так или иначе связано с этим городом. Здесь живут хорошие люди, здесь мои родственники и друзья.

У меня двое внучат, с которыми я гуляю по скверу, по берегу Оки. Я вожу их в ДС «Юбилейный» заниматься спортом, они хорошо учатся в школе, потому что в Кашире прекрасные педагоги. Я надеюсь, что они вырастут достойными людьми, которые продолжат мой род и останутся здесь, в Кашире. Я пока не знаю, кем они станут, но думаю, они принесут пользу своему городу. По крайней мере, надеюсь на это.

Иван Рымшин:

– Люблю Каширу не за то, что это мой родной город. Она нравится мне тем, что тут все так, как и везде. Понимаете, что я хочу сказать? Многие каширяне говорят про плохие дороги, грязь, темные улицы, бездействующих чиновников. Народ не хочет понимать, что так везде! Вот и люблю Каширу за то, что она не выделяется. Родился бы в другом городе, любил бы его. А говорить, что Питер, Москва – вот это города, а Кашира – деревня, провинция, я считаю глупым. Здесь живут такие же люди, ничуть не хуже. И пусть в Кашире нет огромных торговых комплексов, развлекательных заведений, все равно каждый живущий здесь человек найдет себе дело по душе.

Иван Рудик:

– Родился в Кашире и очень люблю этот город, хотя есть на земном шаре места и лучше, и богаче, и интересней. Но ведь недаром говорят, что Родину не выбирают! Часто слышу слова, что у нас разруха. Но я хочу этим людям задать встречный вопрос: что вы сделали для того, чтобы ее не было? Поэтому призываю всех каширян: внесите посильный вклад в дело борьбы с разрухой – научите хотя бы своего ребенка бросать фантики от конфет в урну. Тогда мы обязательно беспорядок победим!

Записали
Е. Глистина, О. Оксенюк

Ф.43 оп.1 д.115 л.49

КОГДА ГОРОД

Опрос по поводу

В последнюю субботу июля Кашира «дышала» праздничной суетой с самого раннего утра. Ее жители готовились отметить 655-летие родного города. В течение дня количество людей на улицах все увеличивалось, а к вечеру каширяне окончательно почувствовали вкус праздника и вовсю предались гулянью. В этот момент я решила задать пару вопросов молодежи, которая шумно разгуливала по улицам. Возможно, подумалось мне, ответы молодых людей покажут, какое население проживает в Кашире, чего оно хочет и к чему стремится.

ПРАЗДНУЕТ...

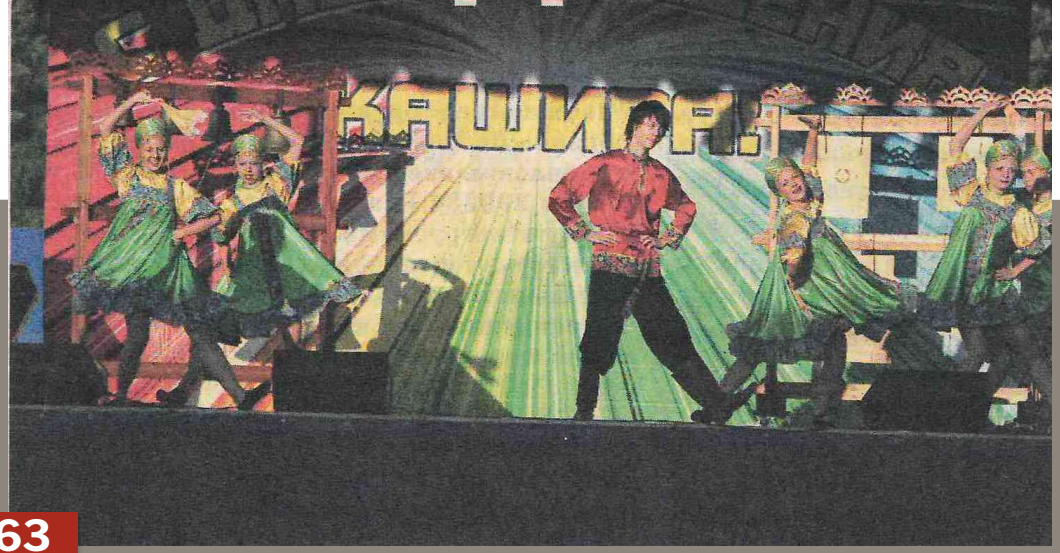

Ф.43 оп.1 д.115 л.63

Итак, первый вопрос: «В день рождения родного города вы предпочитаете праздновать вместе со всеми или же вам больше по душе оставить шумный город и провести время на природе?».

Ольга (21 год):

– Я предпочитаю в этот день находиться в центре событий и никуда не выезжать из города. В течение всего дня готовлюсь к тому, чтобы хорошо провести вечер. На мой взгляд, уезжать на природу в такой день бессмысленно, ведь можно найти много интересного прямо здесь.

Максим (22 года):

(Этого молодого человека я встретила у одного из крупных продуктовых магазинов. Он вместе с друзьями как раз закупал продукты, чтобы выехать на природу.)

– Мне не нравится находиться в городе в момент праздника. Чего я здесь не видел? Мне больше по душе провести время на природе в хорошей компании, чем лицезреть пьяных да драки. Утром же придется «любоваться» всем ужасом вчерашнего гулянья в виде огромного количества пустой пивной тары.

Лена (25 лет):

– В День города я стараюсь не выезжать за его пределы. Однако не могу сказать, что фанатка данного праздника. Предпочитаю гулять в определенные часы, когда проходят мероприятия, которые нравятся мне, никогда не хожу на что попало.

Задала я каширянам и такой вопрос: «Если бы у вас была возможность, что нового вы внесли бы в проведение Дня города?»

Александр (27 лет):

– В такой ситуации я бы мечтал о волшебной палочке. Думаю, городу в такой день не помешало бы больше красок, освещение на сегодняшний момент оставляет желать лучшего. Возможно, я бы в данный праздник организовал больше всевозможных мероприятий, чтобы люди в такой день действительно развлекались, а не только ели и пили.

Виктория (19 лет):

– Хорошо бы провести одну из самых лучших вечеринок на открытом воздухе, чтобы каширянам не приходилось ехать на Поляну невест или на другие открытые площадки в соседних городах. Почему бы не сделать подобающее освещение прямо в парке, не поставить соответствующую аппаратуру, не задействовать нужных людей и устроить какое-нибудь шоу? В таком случае молодежь веселилась бы до утра, а не слонялась бесцельно по улицам всю ночь. Не должен праздник обрываться, едва успев начаться...

Павел (29 лет):

– Я думаю, что нужно сделать не так уж и много, чтобы праздник действительно перешел на другой уровень. Да, я, конечно, понимаю, что Кашира – это не столица... Но все-таки стоит пригласить хороших артистов, аппаратуру улучшить. Ведь, если так подумать, потихоньку мы можем добиться нужных результатов... Яркое тому подтверждение – фонтан, который сразу же после открытия стал местом встреч. Ведь надо всего-то продумать четкую структуру, и тогда Кашира перейдет в разряд тех городов, которые никогда не спят, а радуют ночными огнями и спланированными тусовками.

По ответам можно понять, что среди наших земляков есть очень деятельные личности, которые не всегда стремятся остаться в городе в праздник, зато беспокоятся о его благополучии всегда. Эти люди среди нас, они часть нашего населения, они и есть МЫ с вами... каширяне.

А. Милованова

Фото **Е. Чернявского**

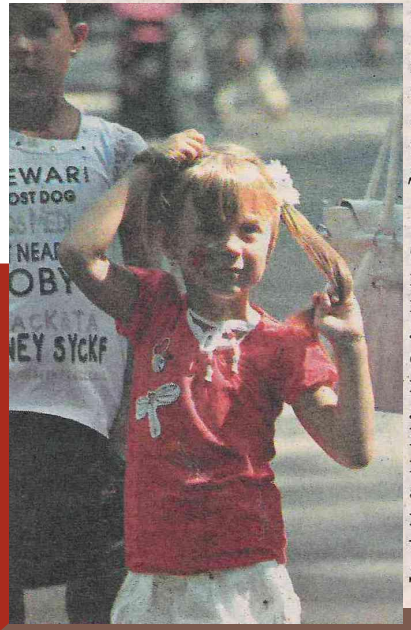

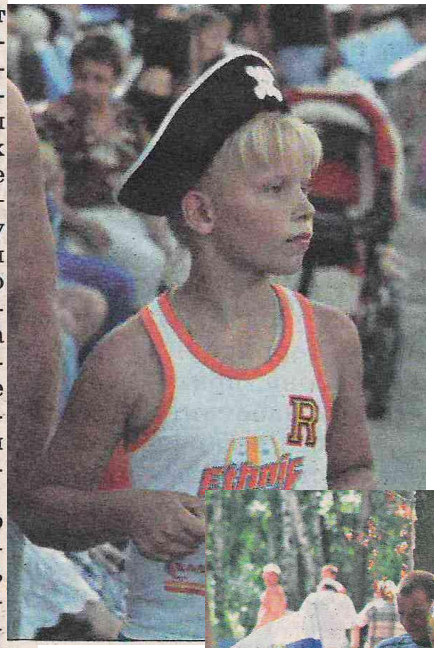

Ф.43 оп.1 д.115 л.63

Ф.43 оп.1 д.115 л.49