

Calcareo carbonica **(Калькареа карбоника)**



Выполнила:
студентка 403 группы
ПФ
Радченко Е. В.

- В гомеопатии употребляется углекислая известь, получаемая из устричных раковин. Полученная таким образом углекислая известь не является химически чистой, но тем не менее не может быть заменена никакими другими препаратами, так как именно с такого рода известковым препаратом Ганеман производил свои опыты. Три первые разведения этой соли, нерастворимой ни в воде, ни в алкоголе, приготавливаются в виде растираний.

Физиологическое действие

В отличие от большинства гомеопатических препаратов, калькареа карбоника не является ядовитой. В результате опытов с этим средством Ганеман показал, что оно является всесторонне действующим и, исходя из этого, очень ценным. Влияет практически на все органы и системы.

Кому предназначена калькарея карбоника

- Конституциональный тип калькареи карбоника — это люди с бледным лицом и впалыми глазами, вокруг которых образуются темные круги. Наделены полными губами и щеками. Эти больные крайне чувствительны к холоду и склонны к простудным заболеваниям. Отличаются потливостью головы, рук и ног. Нередко жалуются на боль в костях, суставах и мышцах. Для людей этого типа характерна сильная раздражительность.
- Также стоит отметить, что для женщин характерны обильные менструации.

Психическое состояние такого субъекта понять легко: он полон всякого рода страхов, особенно беспокоится за свое здоровье. Умственная работа для него тяжела, вследствие трудности сосредоточить свое внимание и быстро наступающего мозгового утомления с появлением пота на лбу.



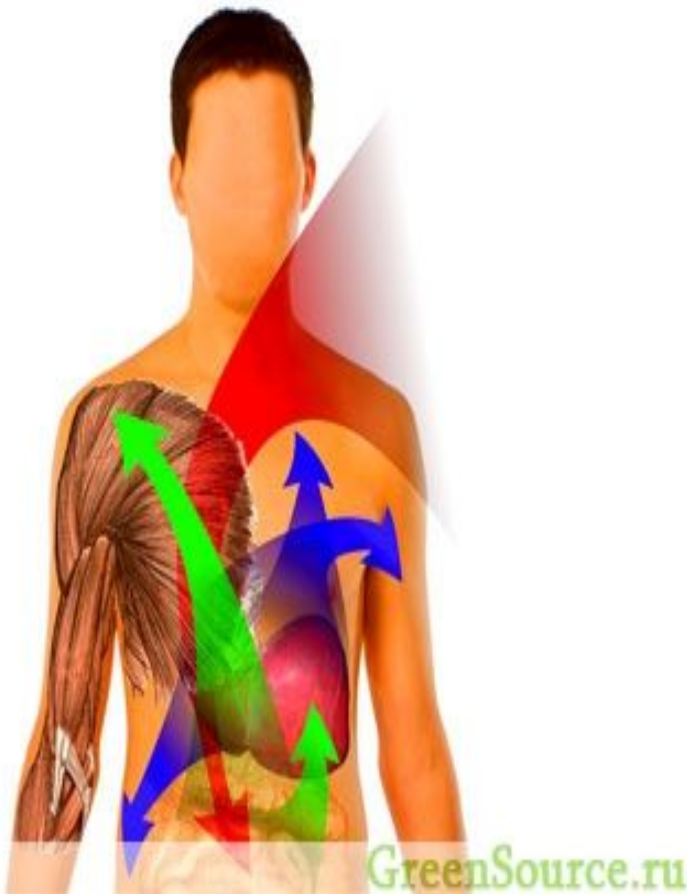

- Действует весьма сильно на тот органический процесс, который мы называем “обменом веществ”, кроме чисто растительной сферы, влиянию средства подвергаются также чувствительная и двигательная сферы.

● В области мышц, суставов и костей наблюдаются более или менее сильные боли, то исчезающие, то длительные, с затрудненной подвижностью и с временным опуханием мягких частей. Болезненные явления наступают всего скорее или ухудшаются под влиянием свежего, холодного воздуха, сырости и воды; иногда в их появлении наблюдается периодичность. К этому присоединяются сильная нервная чувствительность, чувство тяжести и недомогания, болезненного напряжения, разбитости и слабости всего тела; незначительное усиление уже вызывает чувство усталости. Частая дурнота с холодным потом, приливы крови к голове и груди, приливы к различным органам с выступлением крови, недостаток крови в мелких сосудах с чувством онемения и отмирания (особенно пальцев рук и ног).

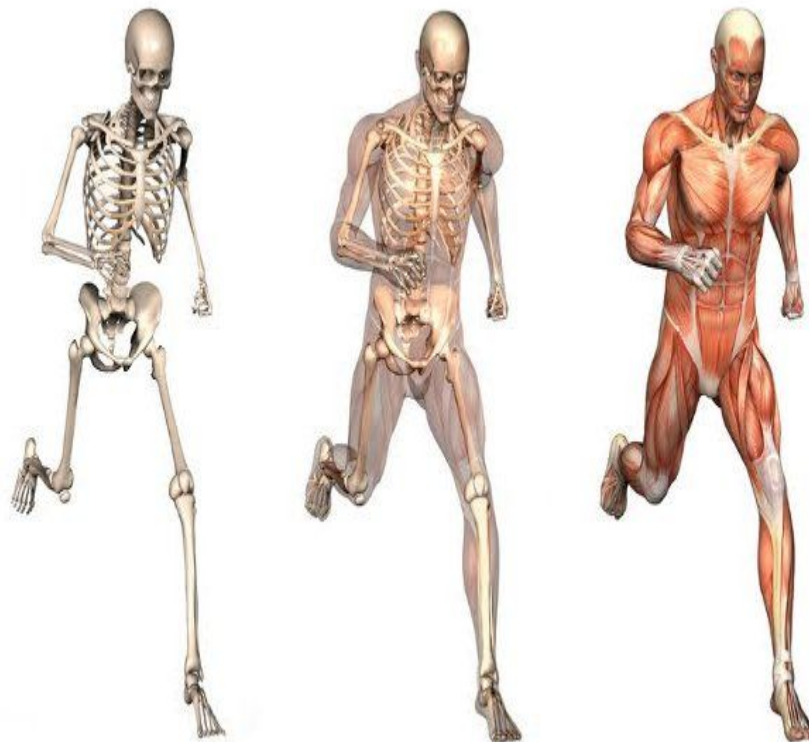



- **Состояние духа** носит преобладающий характер пониженной энергии, моменты возбуждения скоропереходящи; подавленное, тоскливое, смутное и угнетенное настроение с склонностью к плачу, малодушие и меланхолия, составляют основу настроения
- **Сон**, несмотря на усталость и сонливость в течение дня, является лишь поздно ночью, так как живой ход мыслей возбуждает сознание и затрудняет переход от бодрствования ко сну. Сон расстраивается всякого рода тягостными ощущениями, неприятными сновидениями, легким бредом, прерывается кошмарами, стоном и криками и потому не производит успокаивающего и укрепляющего влияния, вследствие чего склонность к дремоте, с чувством сильной усталости, сохраняется до поздних предобеденных часов.

Кожа

● Чрезвычайная чувствительность к прикосновению и холоду. Бледность лица с глубоко запавшими, окруженными синевой глазами; летучий жар в лице, рожистая краснота с опуханием, бледность и опухание кожи и подкожной клетчатки под глазами, в области щек и губ. Ощущение зуда, покалывания и жжения, обманчивое ощущение налетающей паутины, лишаевидное высыпание на лице, угревидная сыпь на лбу и висках; узелковая и пузырьчатая сыпь на коже головы с усиленным шелушением эпидермиса (перхов), образованием корок; выпадение волос на голове, вызывающее усиленный зуд. Сыпи по телу, пятна красные, величиной с чечевицу, образование угрей, пустул (гнойничков), потные ладони, потные ноги.

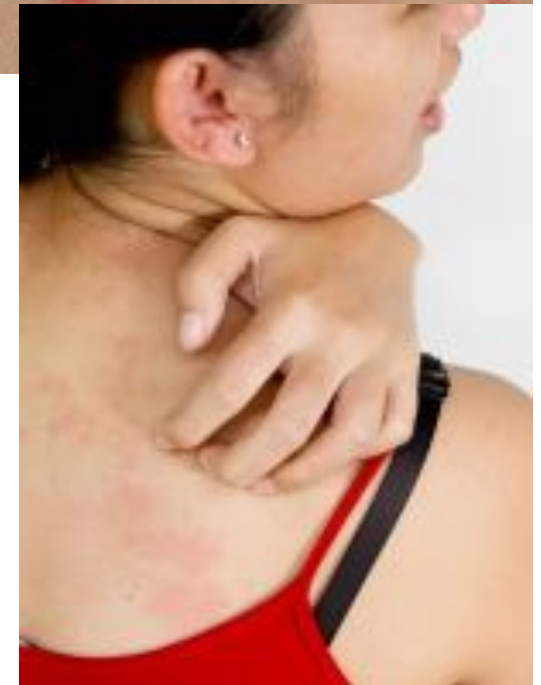

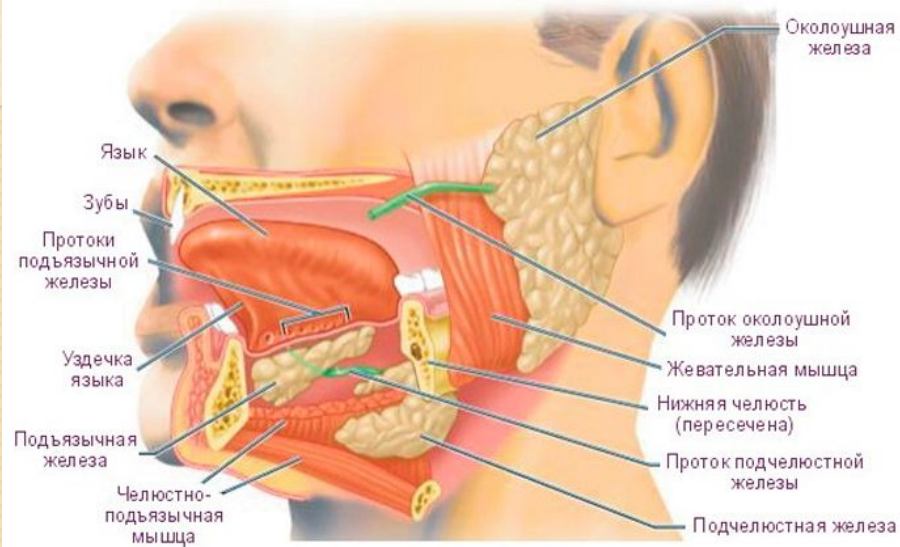

- **Железы.** Болезненные опухания слюнных желез, лимфатических на шее и затылке, под мышкой, в паху.

- **Кости и суставы.** Боли, колотья в височных и боковых костях черепа, суставах локтевом, пальцевых, коленном, тазобедренном, голенном; ножных пальцев с опуханием мягких частей.



Головной мозг и головные нервы.

Упадок энергии, безучастное равнодушие, необыкновенная молчаливость, замедленное и ослабленное представление и мышление, забывчивость, ослабление памяти, смещение слов. Затемнение сознания, внезапная потеря сознания с падением — зачаточная эпилепсия.

- Голова тяжела, как бы чем-то наполнена, ощущение оглушения с приступами обморока, продолжительная головная боль или в половине головы, состояние одурения с ощущением давления и полноты в черепе; болезненные колотья в черепе; болезненные колотья по телу, пульсирующие боли в глубине мозга от напора крови. Ощущение ледяного холода в правой половине головы. Дрожание и подергивание отдельных мышц лица.





- **Орган зрения.** Судороги век, ощущение судорожного напряжения и подергивания в глазном яблоке, слезотечение из глаз на свежем воздухе. Воспалительная краснота и опухание век с ощущением жжения в слезном мешочке, с слизисто-гнойным отделением; раздраженное, болезненное состояние глаза, воспаление соединительной оболочки век и глазного яблока: светобоязнь, искры в глазах, затемнение половины поля зрения, освещенные предметы окружены кругами, светорассеяние, зрение как бы через вуаль, через яблоко или туман. Дальнозоркость

Орган слуха. Ощущение жара, зуда и жжения в ухе, шум в ушах, воспаление наружного слухового прохода с обильным отделением гноя. Понижение слуха даже без воспалительных явлений.

Орган обоняния. Опухание носа, образование угрей на кончике и крыльях носа, воспаление и изъязвление носовой перегородки, кровотечения из носа. Обманы обоняния.

Нервы спинного мозга. Судорожное отвердение затылочных мышц с болезненными ощущениями, тянущие боли в спинных мышцах, сильные боли в крестце особенно при вставании и нагибании также и при лежании, отсюда — хождение в согнутом положении. Рвущие боли в плечевых суставах. Тянущие — по нервам руки до концов пальцев, дрожание рук, онемение пальцев, ощущение паралича во всей руке. Боли в тазу, боли в мышцах ног, судороги в икрах, жжение в подошвах, боли в них при наступлении.

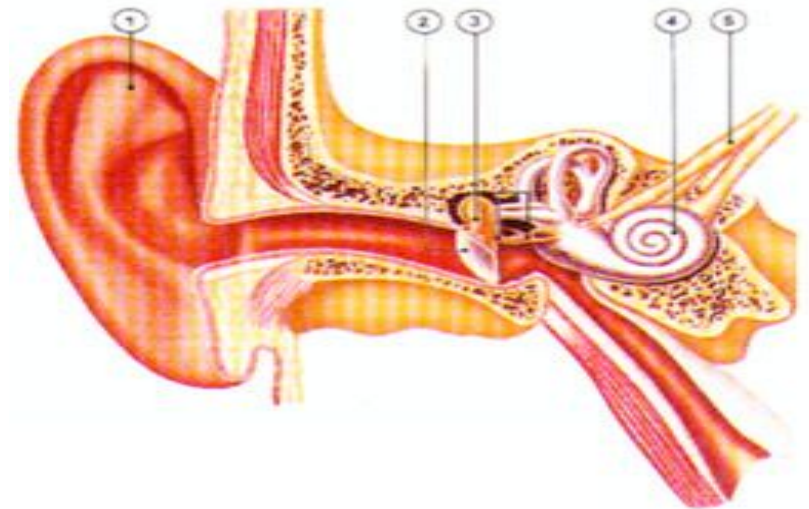
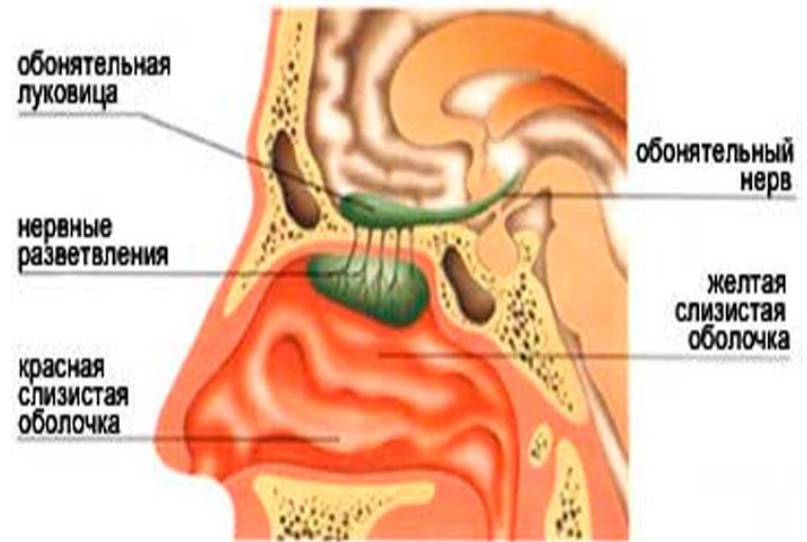

Органы кровообращения

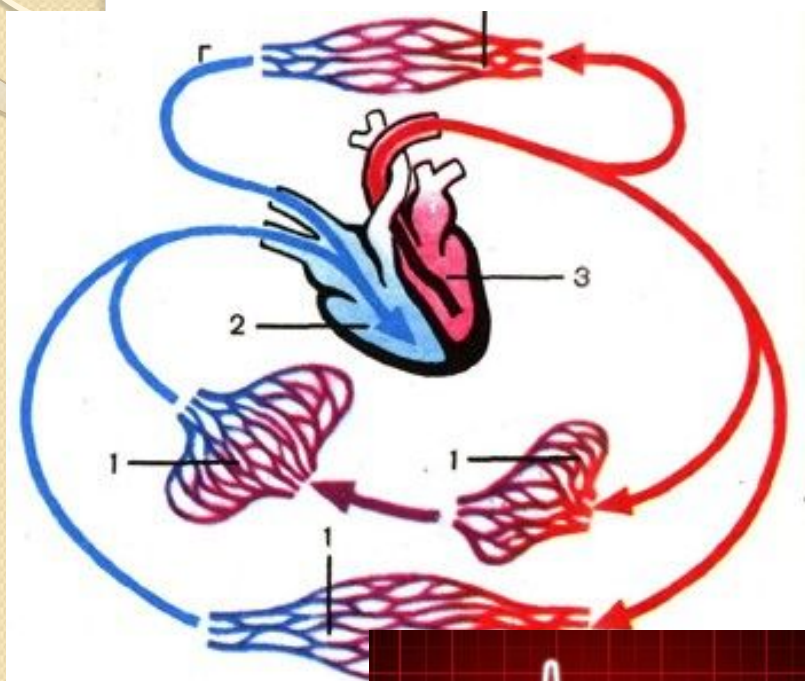

- Сердцебиение, болезненное давление в области сердца, ощущение сжатия, беспокойства, неправильный пульс при холодной коже и холодном поту. Сильная пульсация артерий, ускоренный пульс. Лихорадочное возбуждение, сильный жар с жаждой и последующим ознобом; перемежающиеся приступы жара и озноба; вечерняя лихорадка с потением головы, потение всего тела рано утром.

Дыхательные органы

- Катар носа, гортани, дыхательных путей. Сухой кашель особенно ночью. Судорожный кашель, отделение слизи с примесью крови. Короткое дыхание, потребность глубоко вздохнуть, стеснение и давление в груди, болезненность грудной клетки.

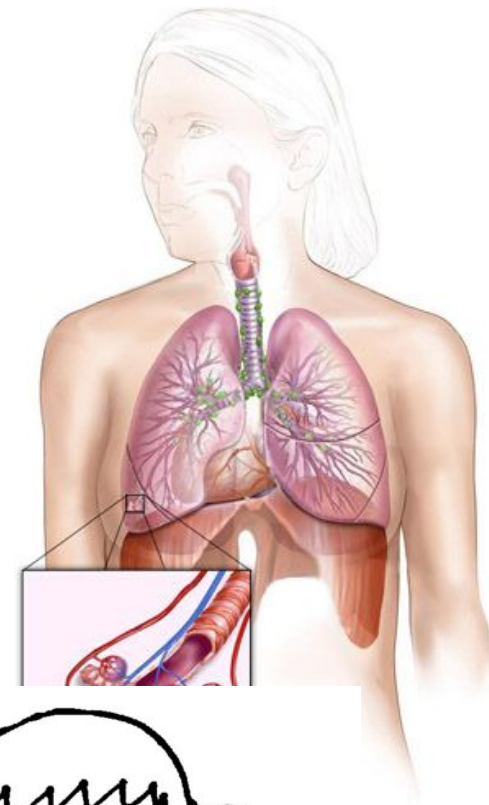

Пищеварительные органы



Слизистая оболочка полости рта и языка несколько воспалена и усеяна болезненными пузырьками, то ощущение сильной сухости, то чрезмерное отделение слюны, опухший, трудноподвижный и обложенный белым налетом язык, воспалительное опухание желез мягкого нёба, затрудненное глотание, дурной вкус, ослабление или отсутствие вкуса, с постоянной жаждой, чувство голода, отвращение к табаку, к вареным, особенно к мясным блюдам, питье молока вызывает тошноту.

Отрыжка и изжога, тошнота, рвота кислой жидкостью, ощущение усиленного тепла, даже жжения в желудке, давление в желудке натощак и после еды, судороги и боли в желудке.

Вздутый живот, боли в печени, в кишках. Твердый стул, запоры, редкое отхождение сухих масс, покрытых слизью. Кашицеобразный стул с отхождением непереваренной пищи, глинообразный стул, пенистый стул, кровянисто-слизистый стул с болями в матке. Зуд в заднем проходе, боли в прямой кишке, болезненное выхождение геморроидальных шишек, геморроидальное кровотечение.

Мочеполовые органы

- Боли в области почек, частые позывы на мочеиспускание, с затрудненным выделением. Боли в пузыре и канале. Ночное недержание мочи. Обильное количество мочи бурого цвета, дурно пахнущей, с белым осадком.
- Ослабление половых органов, боли и колотья в них, у женщин в матке и яичниках. Слишком ранние и сильные месячные.

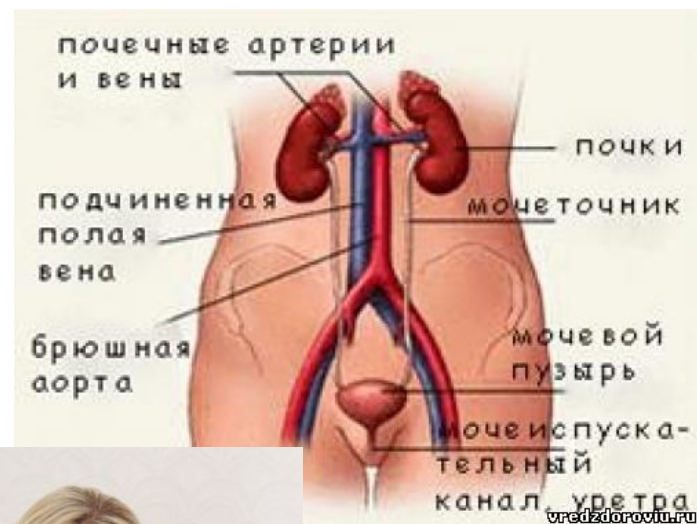

Применение у больных

Применяется в хронических болезненных расстройствах с поражениями растительных отравлений, в частности в следующих случаях: при приливах к мозгу, легким, матке и вместе с ними связанными кровотечениями; при расстройствах отравления и начинающихся заболеваниях тканей сердца и кровеносных сосудов, при болезнях лимфатических желез и опухании слюнных желез; при хронических накожных болезнях, поражениях кожных сальных желез и волосяных луковиц; при нервных болезнях без ясной или определенной дезорганизации; поражение членов (конечностей), ограниченные судороги мышц, слабость членов, обморочные припадки, эпилептические припадки, душевные расстройства.

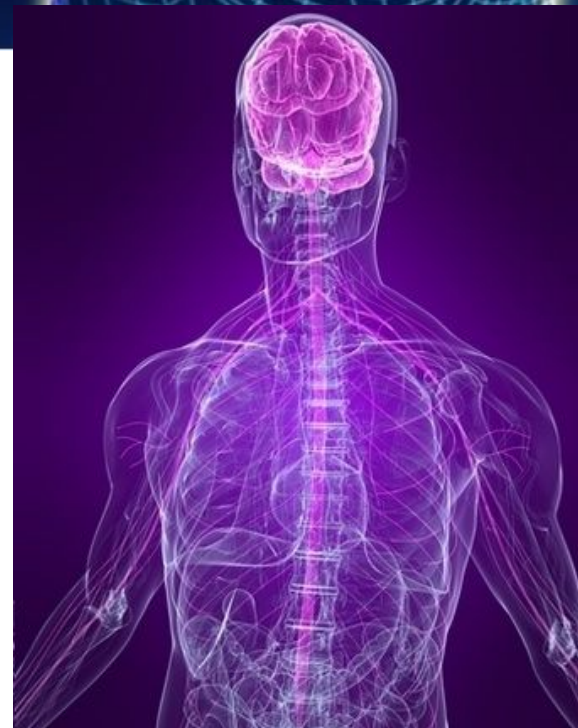

Применение у больных



- При воспалениях клетчатки костной ткани с образованием гноя, перерождения тканей; при золотушных поражениях, как, например, золотушные воспаления глаз и ушей, поражение желез, образование язвы на слизистой оболочке рта и носа, при хроническом насморке; при слабости пищеварения, болезненных уклонениях аппетита, чувстве голода, при судороге желудка, при затрудненном стуле, при хронических катарах кишечника, при опухании печени и селезенки, при катаре мочевого пузыря, при ночном недержании мочи, при половом бессилии, при опухании грудных желез и матки, при слишком сильных и слишком ранних месячных, при катаре слизистой оболочки влагалища и матки, при геморроидальных страданиях и кровотечениях; при подагрических и ревматических поражениях нервов и суставов с опуханием или без опухания тканей.

Особенности

- Ухудшение. От холода, сырости, и во время полнолуния. Улучшение. В сухую погоду. При запоре самочувствие лучше. Преобладающая сторона - правая. У золотушных детей и женщин с обильными менструациями, носовые кровотечения почти всегда из правой ноздри. При туберкулезе легких избирательное действие Калькарея на верхушку правого легкого ясно выражено. Чувство ледяного холода в правой половине головы.

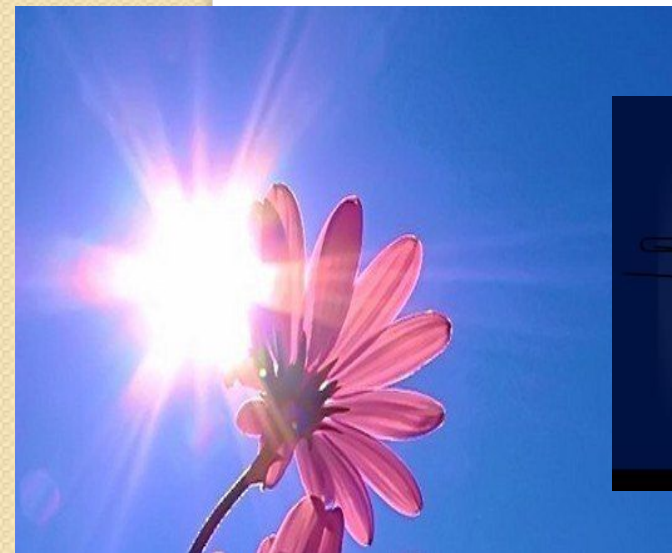

Дозы применения

- Основные разведения, в которых используется калькарея карбоника — это двенадцатое и тридцатое. Конкретная доза назначается в зависимости от поставленного лечащим врачом диагноза.

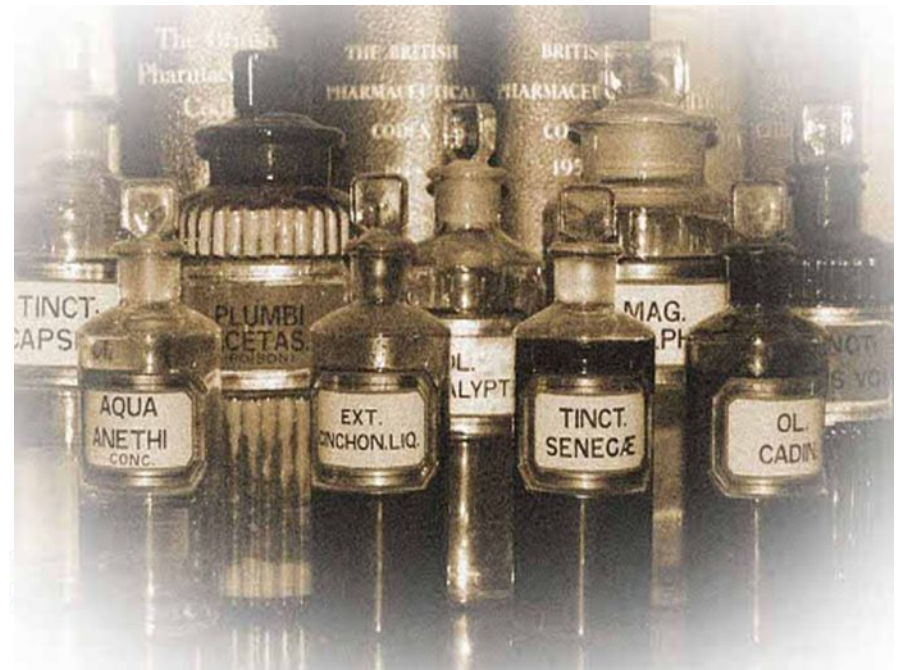



**БЛАГОДАРЮ
ЗА
ВНИМАНИЕ!**

**БУДЬТЕ
САМОСОВЕШ...**