ПАМЯТИ МОИХ ПРАДЕДУШЕК

ЗАХАРОВА Б.С. И ЖУРБИНА Д.Г.

ЗАХАРОВА Н. 3 «А»

Прадедушка Боря.

Захаров Борис Сергеевич родился в 1906 г. На фронт пошел летом 1942 г., воевал под Сталинградом, где был тяжело ранен.

Захаров Борис Сергеевич был кандидатом сельскохозяйственных наук, специалистом по физиологии растений. Когда он лежал в госпитале, то написал две статьи, которые опубликовали в Докладах Академии Наук - самом главном научном журнале страны.

После служил в учебной части, готовил молодых бойцов.

В 1944 г. опять пошел воевать и попал в Польшу, воевал в составе 354 стрелковой дивизии. В начале октября 1944 г. на р. Нарев шли напряженные бои, наши на правом берегу взяли Серо́цкий плацдарм. Борис Сергеевич воевал на этом плацдарме. Он командовал взводом. В течении двух дней, 6 и 7 октября Борис Сергеевич лично уничтожил шесть фашистов и взорвал гранатой вражеский танк.

За что был награжден орденом Александра Невского.

Лейтенант ЗАХАРОВ со своим стрелковым взводом в течение 6-7 октября 1944 года отразил более 10 атак противника под дер. ПОГОЖЕЛЕЦ, Пултусского района, Варшавской области, увлекая своим примером бойцов во время сильнейшего напора немцев. 7 октября при отражении атак противника лично уничтожил 6 немецких солдат и поджег немецкий танк, подорвав его противотанковой гранатой.

Достоин награждения орденом АЛЕКСАНДРА НЕВСКОГО.

КОМАНДИР 1203 СТРЕЛКОВОГО ПОЛКА
ПОДПОЛКОВНИК /ПАВЛОВ/
9 октября 1944 года.

Через 10 дней после этого, 16 октября 1944 г., он геройски погиб, там же, в Польше. Похоронен в польском городе Пултуск.

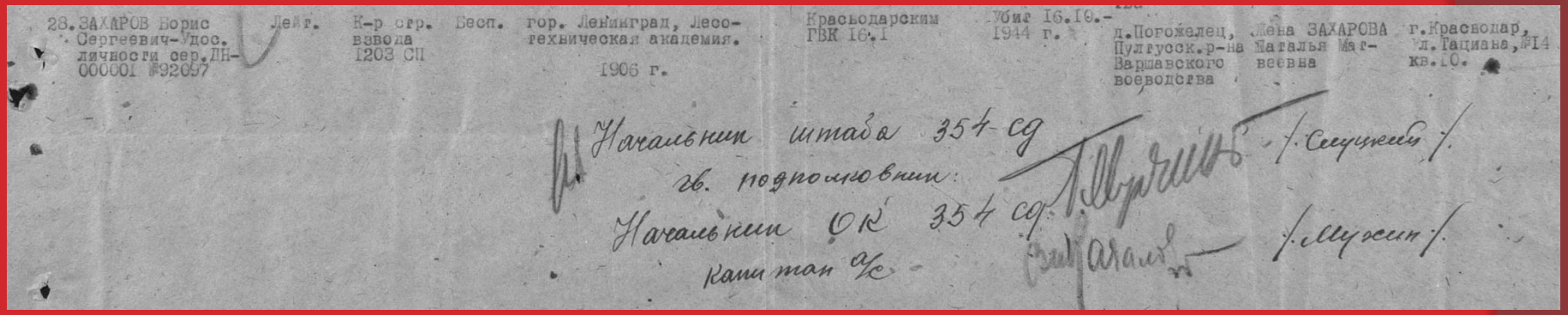
28. ЗАХАРОВ Борис Сергеевич-Удос. личности сер. ДН-000001 №92097 | Лейт. | К-р стр. взвода 1203 СП | Беспр. | гор. Ленинград, Лесотехническая академия. 1906 г. | Краснодарским ГВК 16.1 | Убит 16.10.-1944 г. | д. Погожелец, Пултуск. р-на Варшавского воеводства | Жена ЗАХАРОВА Наталья Матвеевна | г. Краснодар, ул. Гациана, №14 кв. 10.

Начальник штаба 354 сд
гв. подполковник:
/Сенчиков/
Начальник ОК 354 сд
капитан
/Мужин/

Прадедушка Дима.

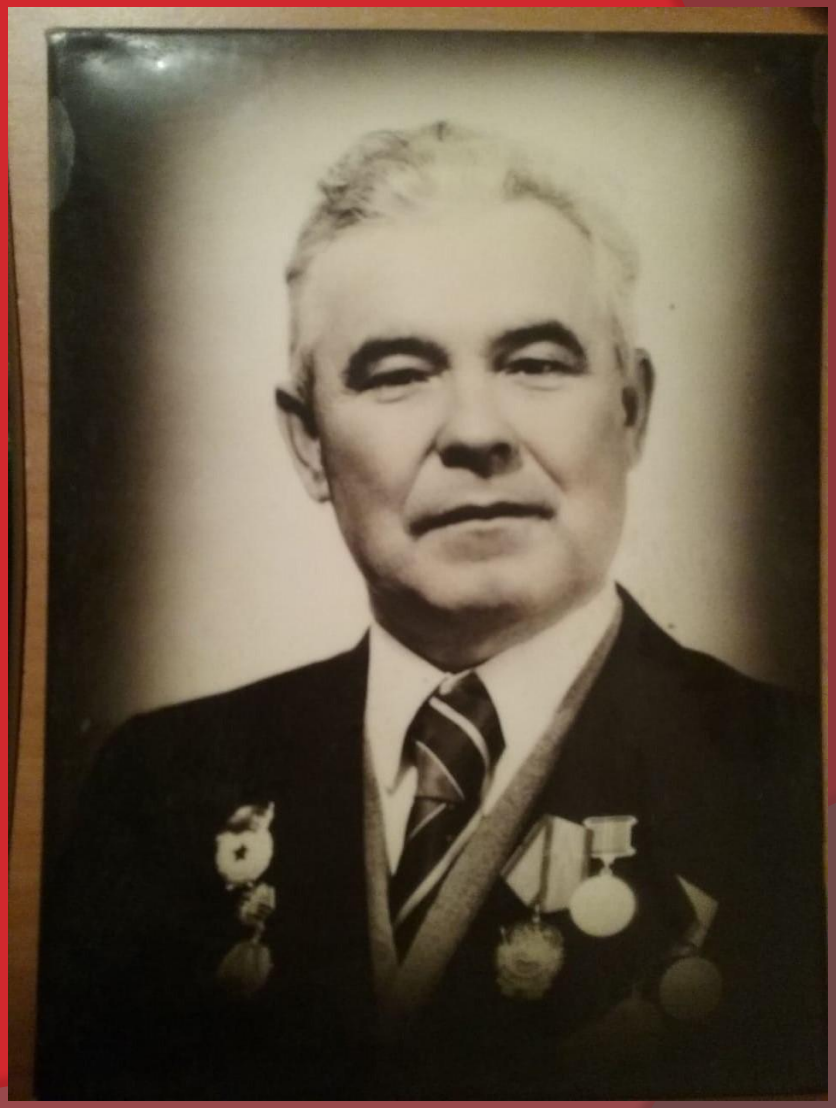

Журбин Дмитрий Григорьевич родился в 1922 г. На фронт пошел осенью 1941 г., получил воинское звание гвардии сержант. Воевал в составе 13 гвардейской воздушно-десантной дивизии на реке Свирь, что между Ладожским и Онежским озерами (где подвизался святой преподобный Александр Свирский).

В 1945 г. он воевал в Венгрии в составе 98 гвардейской стрелковой дивизии. 19 марта 1945 года Дмитрий Григорьевич в бою за высоту 329 первым ворвался в траншеи противника и огнем своего автомата уничтожил двух немецких солдат и одного офицера.

За этот подвиг Журбин Д.Г. был награжден самой почетной солдатской медалью «За отвагу».

12. Автоматчика 2 роты автоматчиков гвардии сержанта ЖУРЫНА Дмитрия Григорьевича за то, что он в бою 19 марта 1943 года за высоту 329 в атаке первым ворвался в траншеи противника и огнем своего автомата уничтожил двух немецких солдат и одного офицера.

1922 г рождения, русский, кандидат ВКП/б/, призван в РККА 1.10.41 г Ворошиловоградским РВК, Ростовской области, дом. адрес:

Закончил войну Дмитрий Григорьевич в Вене.

После войны Дмитрий Григорьевич приехал на Кубань, в Выселки.

Позже переехал в Лабинск.

В 1985 г. в честь 40-летия Победы Журбин Д.Г. был награжден орденом Отечественной войны I степени.

Умер Дмитрий Григорьевич 19 января 1993 года. Похоронен в городе Лабинске.