Российская империя в 1907-1914 гг.

План лекции

- 1. Поражение революции и государственный переворот 3 июня 1907 г.
- 2. Столыпинские реформы.
- 3.Военно-политические блоки в предвоенной Европе.
- 4. Цели и планы сторон.

ПЛАНЪ

зала засѣданій Государственной Думы.

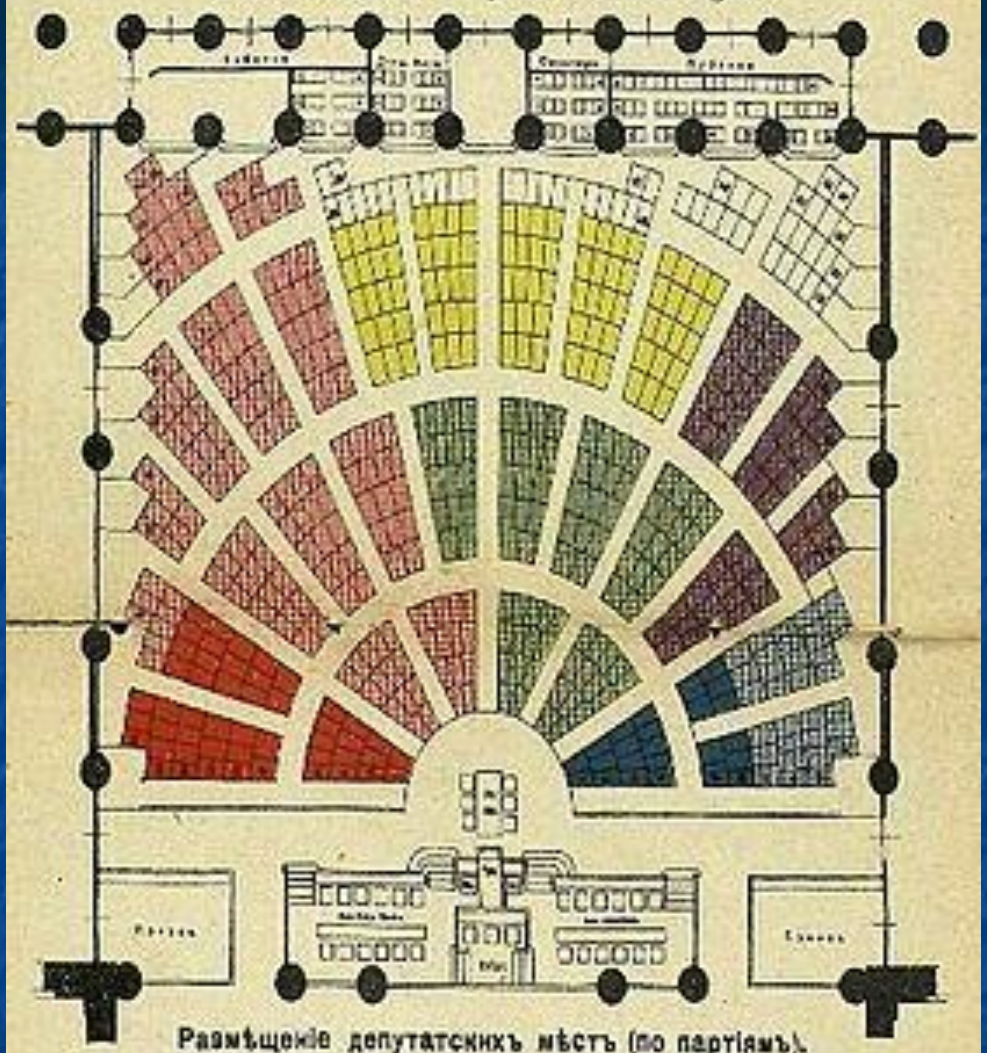

Размѣщеніе депутатскихъ мѣстъ (по партіямъ).

- Соціалъ-демокр.
- Трудовая группа, крест. союзъ, с.-р. и нар. соціалисты.
- Партія „Народн. Свободы“ (имѣетъ съ партіей „демокр. реформъ“ и примыкающими къ „Н. С.“ группами).
- Безпартійные.
- „Польское коло“ и друг. союзы.
- Октябристы и умѣренные.
- Правые.

Зал заседаний Государственной Думы в Таврическом дворце

Заседание II Государственной Думы

Вторая Государственная дума

- **Третьеиюньский переворот** — роспуск 3 (16) июня 1907 Государственной думы II созыва и изменение избирательного закона. Считается концом Первой русской революции. Предлогом для роспуска Думы стала революционная агитация среди солдат, проводимая депутатами от РСДРП. Царское правительство потребовало предания суду 55 социал-демократических депутатов Думы и в ночь на 3 июня, не дожидаясь решения думской комиссии, созданной для расследования этого обвинения, арестовало их. Днём Дума была распущена.

Третьеиюньская монархия

- Николай II распустил Госдуму и в одностороннем порядке изменил избирательный закон, что явилось нарушением манифеста 17 октября 1905 года.
- Содержание:

1. В Думе сформировалось два большинства: самодержавное и либеральное.
2. Союз самодержавия и буржуазии был не равноправный.
3. Царь вёл политику лавирования между интересами сословий
4. Ограничение прав Думы: нарушение законодательной инициативы, запрет разработки законопроектов.

Изменения в избирательном законе:

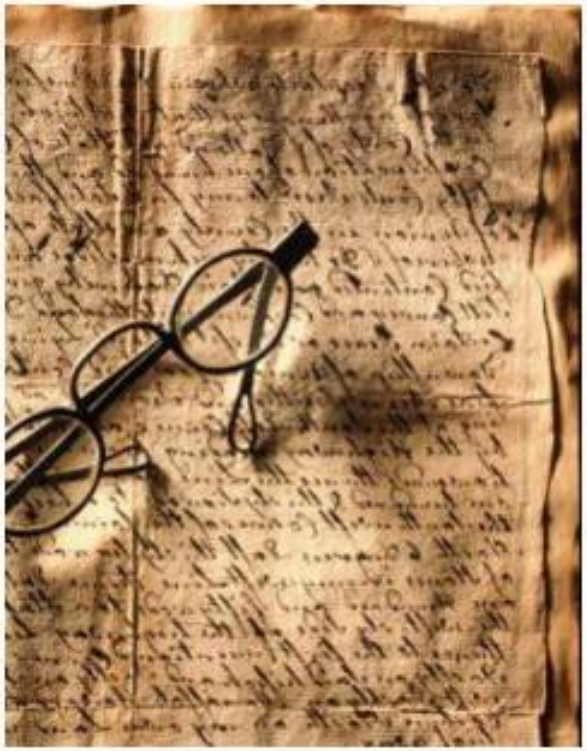

1 голос помещика = 4 голосам крупной буржуазии = 65 голосам мелкой буржуазии = 260 голосам крестьян = 543 голосам рабочих

Резко ограничены права нерусских народов.

1. П Столыпин и его программа

Для обуздания революции нужны были не только уступки и репрессии, но и социально-экономические реф ормы. Летом 1906 г. председателем Совета министров стал П.А.Столыпин. Выступая в Думе он заявил: «Сначала успокоение,потом-реф ормы».В августе 1906 г.после взрыва его даче, который иска лечил его младшую дочь, он подписал указ о военно-полевых судах разбирательство теперь длилось 48 часов, а приговор приводился в исполнение в течение суток. За 4 года было казнено 3825 чел.

Дача Столыпина после взрыва

«Столыпинский галстук»

- Виселицу прозвали «столыпинским галстуком»,а«теплушки»-«столыпинскими вагонами».Участие в революции крестьянства заставило премьера начать аграрную реформу. 24.08.1906 он опубликовал свою программу. Ставя задачу наведения порядка документ объявлял о подготовке законов о вероисповедании, начальном образовании, местном самоуправлении, полицейской реформе, рабочем законодательстве, подоходном налоге.

РЕФОРМЫ П.А. СТОЛЫПИНА (1906 – 1911 гг.)

«Пути решения аграрного вопроса»

Разрушение крестьянской общины, получение права на надел земли в личную собственность

Переселение крестьян из Центральных районов

Создание Крестьянского банка для поддержки зажиточного крестьянства.

1906-1911 гг. – аграрная реформа правительства во главе с П.А. Столыпиным.

Цели реформы

1. Решение проблемы малоземелья крестьян Центральной России.
2. Преодоление отсталости деревни – ликвидация феодально-крепостнических пережитков (разрушение общины).
3. Создание социальной опоры самодержавия – крестьян-собственников, фермеров (хуторян, отрубников).
4. Ликвидация социальной напряженности.

СТОЛЫПИНСКАЯ АГРАРНАЯ РЕФОРМА (1906—1911 гг.)

Реформа надельного крестьянского землевладения. **Цель** — создание класса земельных собственников как социальной опоры самодержавия и противника революционных движений

«Сначала успокоение, потом реформа»

П.А. Столыпин

АГРАРНАЯ РЕФОРМА 1906–1910 гг.

2. Разрушение общины.

П.А.Столыпин осматривает хуторские огороды близ Москвы в апреле 1910 г

- **9.11.1906 началась аграрная реформа. Правительство разрешило свободный выход из общины. Наделы закрепленные за крестьянином становились его собственностью, сводясь в единый участок. Крестьянин мог выходить на отруб(оставаясь жить в деревне),или на хутор. Столыпин стремился создать слой мелких буржуазных собственников, как опору самодержавия.**

Столыпин осматривает хуторское хозяйство.

- Но главной задачей реформы было **стремление отвлечь крестьян от борьбы за захват помещичьих земель.** Но выход неожиданно пошел в другом направлении. 60% вышедших из общины крестьян **продали свои наделы.** Численность хуторян к 1915 г. составляла 10%.Остальные крестьяне относились к ним с нескрываемой враждебностью

- Важнейшим направлением реформы стала **переселенческая политика**. Борясь с перенаселением в центре страны, Столыпин стал **раздавать земли** в Сибири на Дальнем Востоке и Средней Азии предоставляя переселенцам **льготы**(освобождение на 5 лет от налогов и воинской службы).Но местные власти отнеслись к этому враждебно. Почти 20% переселенцев возвратились назад. Правда население восточных районов все же заметно увеличилось.

Русские переселенцы в Самаркандской губернии Туркестанского генерал губернаторства.

П Столыпин в гостях у кулака.

- Это вновь **привело к началу промышленного подъема**(1909-13 гг.-9% в год).Крестьянство пошло по своему пути в отличие от американцев оно стало **объединяться в кооперативы**, которые активно работали как на внутреннем, так и на внешнем рынке. В 1912г. был **создан Московский народный банк** кредитовавший крестьян для покупки техники, семян, удобрений и др.

42. Комаров А.
Первая Всероссийская выставка и съезд по овцеводству...1912

17. Неизвестный художник
Мой первый шаг за печением Эйнем. 1900-е гг.

43. Неизвестный художник
Коньяк. Акц. общ. С.С.Тамазова в Кизляре. 1900-е гг.

24. Неизвестный художник
Товарищество <...> «Иван Дурдин»... 1900-е гг.

Результаты аграрной реформы П.А.Столыпина

- Выход из общины 2 млн. крестьянских хозяйств
- К 1915 г. количество фермерских хозяйств не превышало 10% всех крестьянских хозяйств
- Увеличение в среднем на 10% посевных площадей
- Увеличение вдвое количества применяемых минеральных удобрений
- Ежегодные темпы роста промышленного производства были самыми высокими в мире (8,8%)
- В Сибирь переселилось 3 млн. 40 тыс. человек
- Переселенцы освоили 30 млн. десятин целины
- Увеличение на 35% хлебного экспорта
- В 3,5 раза возросли закупки крестьянами сельскохозяйственных машин
- Сельская кооперация обслуживала 94 млн. человек

П Столыпин на отчете у императора Николая Александровича.

Судьба реформатора

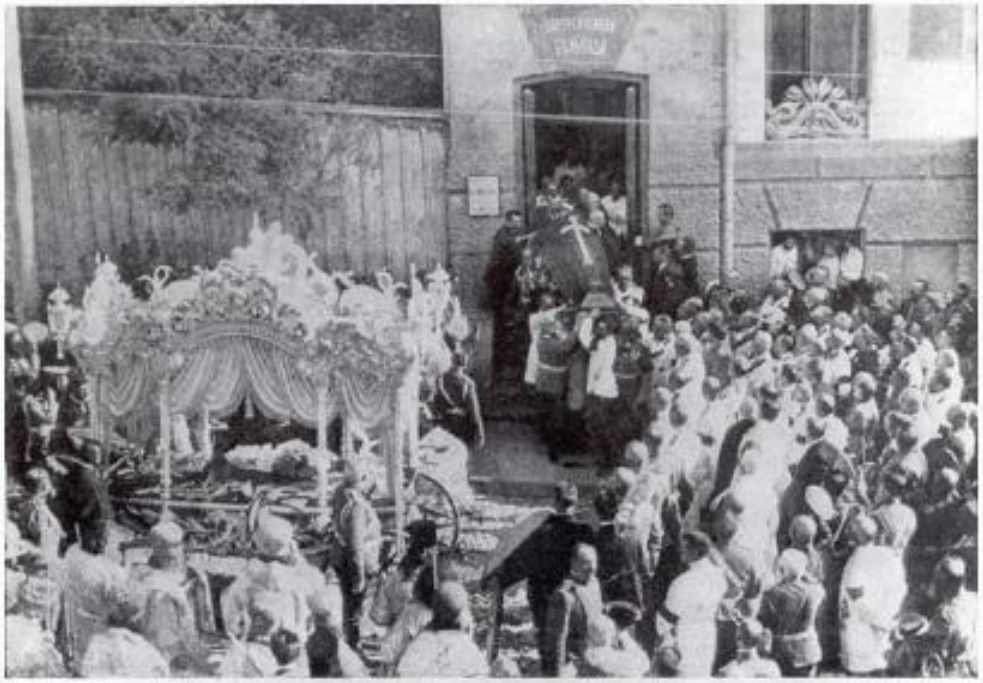

Вынос тѣла П. А. Столыпина изъ больницы бр. Маковскихъ.

- В конце августа 1911 г. император Николай II с семьей и приближенными, в том числе и с премьер-министром Столыпиным находились в Киеве. 1 сентября 1911 г. все они присутствовали на спектакле в театре Киева. Неожиданно к Столыпину приблизился Дмитрий Богров и выстрелил из браунинга дважды.

Открытие памятника П. А. Столыпину в Киеве в 1913 году

Одна из последних фотографий Столыпина. 1911 г.

Военно-политические союзы в Европе перед началом Первой мировой войны

Антанта. Российский плакат 1914 года

Эсминец типа «Новик»

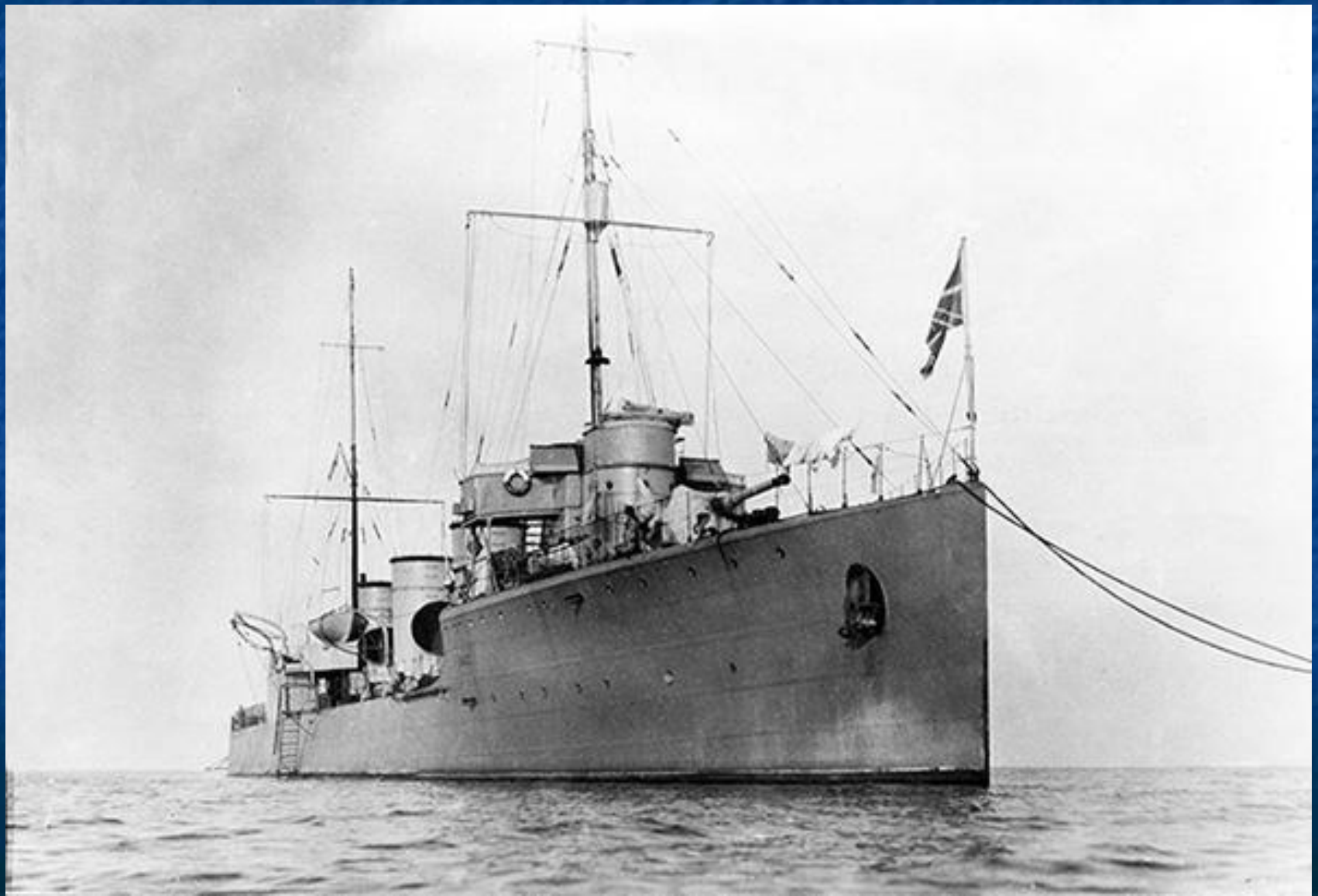

Он же в походе

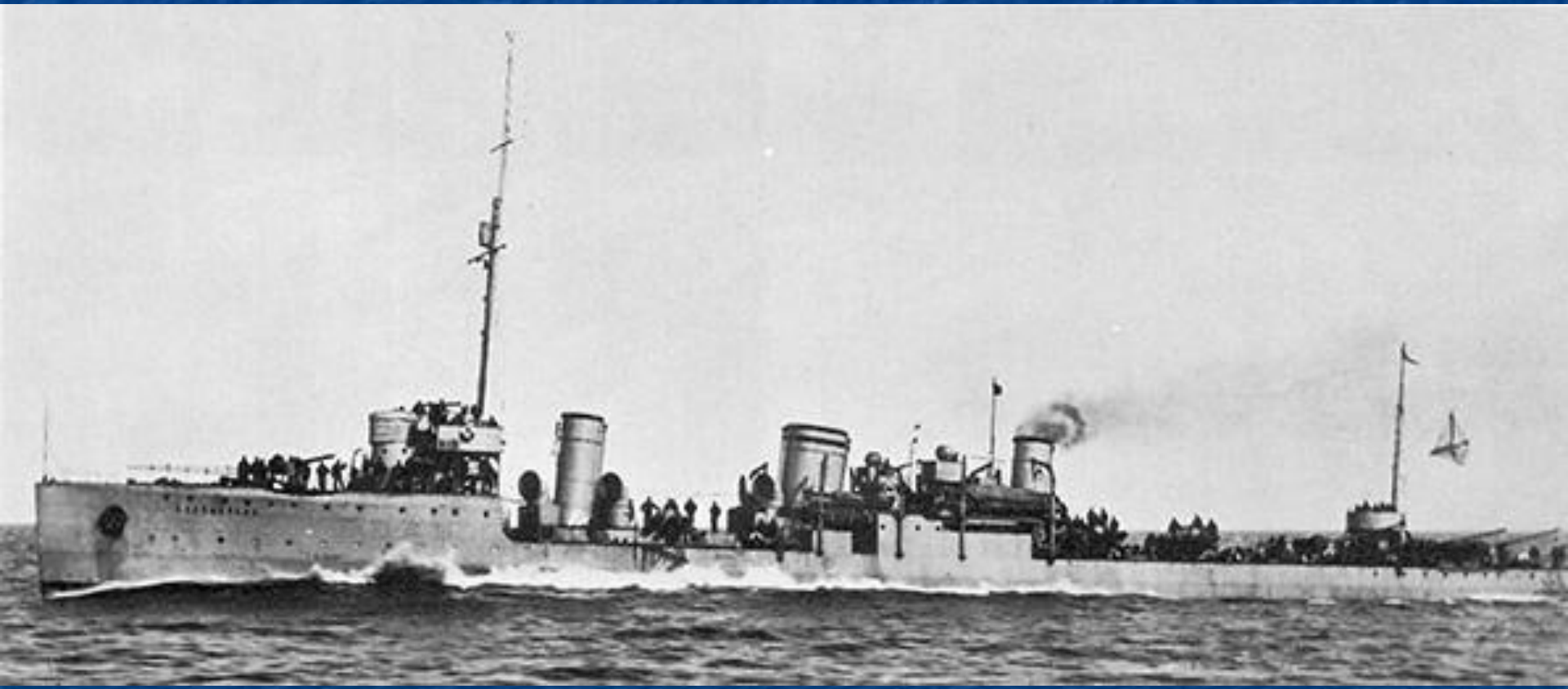

Линкор «Полтава» (1914)

Николай II на крейсере «Рюрик». 1908

№ 78. Полевая гаубица на ближнемъ отъѣздѣ.

76,2 мм полевое орудие обр. 1902 г. (легендарная трехдюймовка. Немцы в Первую мировую прозвали ее «Косой смерти»)

Трёхлинейная винтовка системы Мосина образца 1891 года

- по праву считается одним из самых знаменитых образов русского стрелкового оружия. Приняв участие в русско-японской и первой мировой войнах, она впоследствии верой и правдой служила красноармейцам в тяжелые времена Великой Отечественной.

1915 год.

фото Карп Пашиньян

Илья Муромец – первый в мире тяжелый бомбардировщик

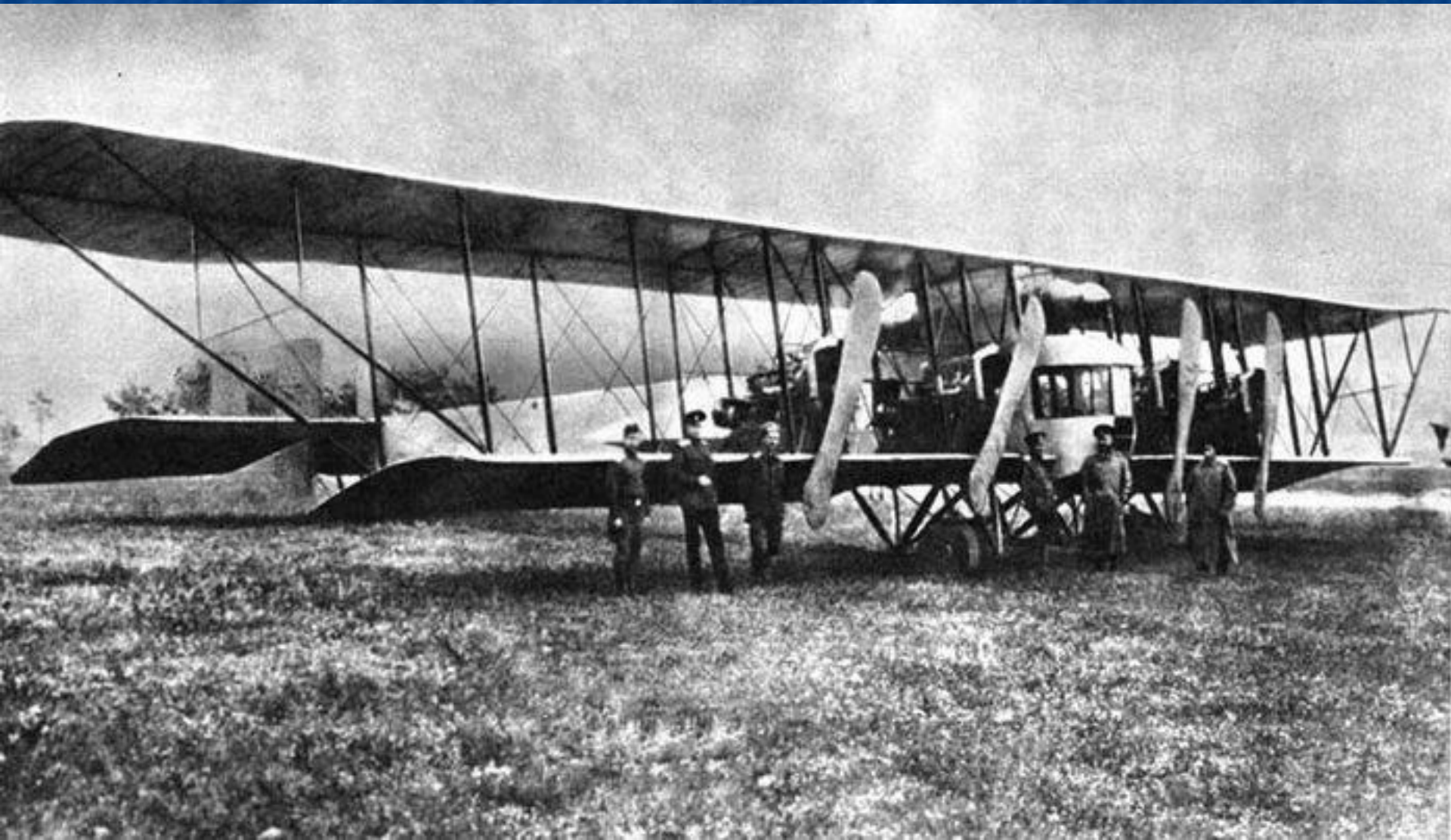

Николай II и великий князь Николай Николаевич на параде в Царском селе. 1913

300-летие дома Романовых

Ростовъ. Государь Императоръ съ Августѣйшими Дѣтьми въ Успенскомъ монастырѣ изволятъ слушать колокольный звонъ съ старинной колокольни.

Торжества празднованія 300-лѣтія Дома Романовыхъ въ Ярославлѣ, 21 мая с. г., и въ Ростовѣ, 22 мая с. г.

По фот. К. Булла.

Выводы:

- 1. Наиболее важные особенности развития России в предвоенные годы связаны с реформаторской деятельностью П. А.Столыпина.
- 2. Обширный план реформ, которые должны были вывести страну на лидирующие позиции в Европе, остался неосуществленным. Исключением явилась аграрная реформа, частично реализованная.
- 3. Нарастание противоречий между крупнейшими европейскими державами в начале XX века привело к образованию двух военно-политических блоков и, в конечном счете, к Первой мировой войне.
- 4. Правительство и Дума в России уделяли самое серьезное внимание восстановлению военной мощи страны, однако дефицит времени привел к тому, что в войну Российская империя вступила неподготовленной.