



тема 1.4

# Обязанности водителей

Преподаватель ГАПОУ РК  
ПАТТ  
Абрамов М.В.

# документы

2.1. Водитель механического транспортного средства обязан:  
2.1.1. Иметь при себе и по требованию сотрудников полиции передавать им, для проверки:



# документы

водительское удостоверение или временное разрешение на право управления транспортным средством соответствующей категории или подкатегории;

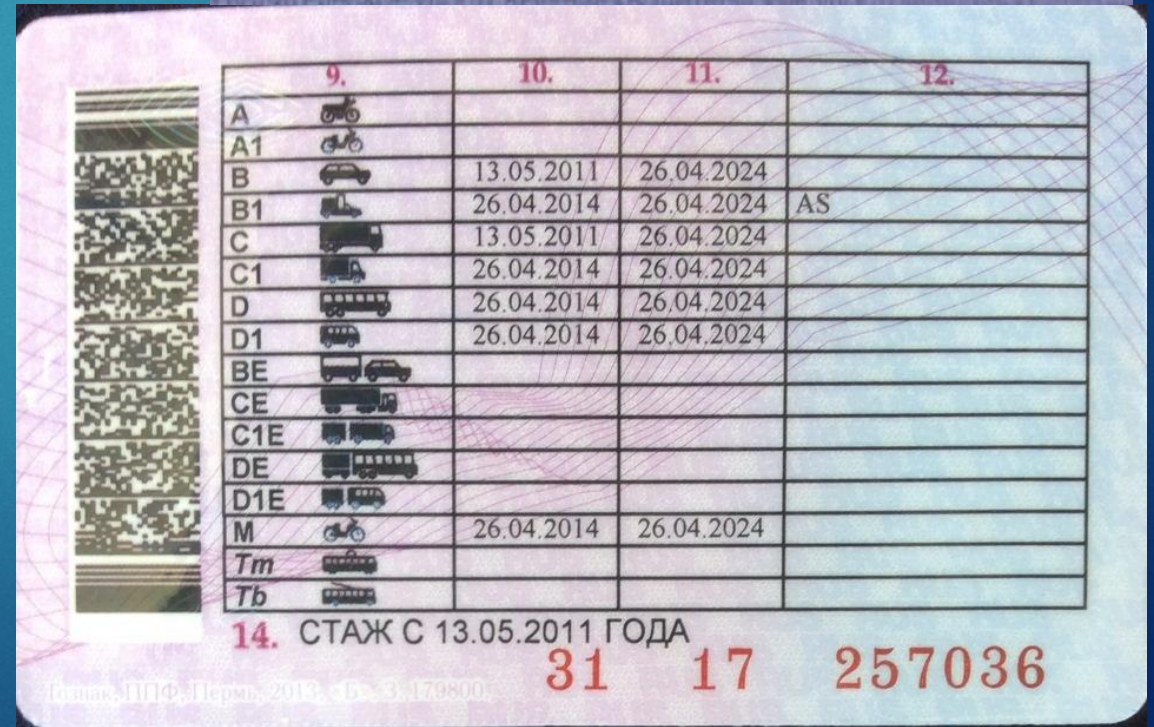

# документы

регистрационные документы на данное транспортное средство (кроме мопедов), а при наличии прицепа - и на прицеп (кроме прицепов к мопедам)

|  |                                |
|--|--------------------------------|
| <b>РОССИЙСКАЯ ФЕДЕРАЦИЯ</b>  | ★ ★ ★ ★ ★ <b>RUS</b> ★ ★ ★ ★ ★ |
| <b>СВИДЕТЕЛЬСТВО О РЕГИСТРАЦИИ ТС</b><br><b>CERTIFICAT D'IMMATRICULATION</b> | <b>00 AA 000000</b>            |
| Регистрационный знак<br>Идентификационный номер (VIN)                        | <b>СОБСТВЕННИК</b>             |
| Марка, модель  | Республика, край, область      |
| Тип ТС   | Район                          |
| Категория ТС (ABCD, прицеп)  | Нас. пункт                     |
| Год выпуска ТС   | Улица                          |
| Двигатель, модель  | дом кор. кв.                   |
| Двигатель №  | Особые отметки                 |
| Шасси (рама) №   | Выдано ГИБДД                   |
| Кузов (коляска) №  | м. п. Подпись                  |
| Цвет   | " "                            |
| Мощность двигателя, кВт/л. с.  | 19                             |
| Паспорт ТС серия №   |                                |
| Разрешенная max масса, kg  |                                |
| Масса без нагрузки, kg   |                                |
| <b>00 AA 000000</b>  |                                |

# документы

2.1.1<sup>1</sup>. В случаях, когда обязанность по страхованию своей гражданской ответственности установлена Федеральным законом «Об обязательном страховании гражданской ответственности владельцев транспортных средств», представить по требованию сотрудников полиции, уполномоченных на то в соответствии с законодательством Российской Федерации, для проверки страховой полис обязательного страхования гражданской ответственности владельца транспортного средства. Указанный страховой полис может быть представлен на бумажном носителе, а в случае заключения договора такого обязательного страхования в порядке, установленном пунктом 7.2 статьи 15 указанного Федерального закона, в виде электронного документа или его копии на бумажном носителе..

Лицевая сторона Уровень защищенности «В»

3 4 7

Техническое страхование

СТРАХОВОЙ ПОЛИС  
серия ЕЕЕ № 0000000000

ОБЯЗАТЕЛЬНОГО СТРАХОВАНИЯ  
ГРАЖДАНСКОЙ ОТВЕТСТВЕННОСТИ  
ВЛАДЕЛЬЦЕВ ТРАНСПОРТНЫХ СРЕДСТВ

Срок страхования с [ ] ч. [ ] мин. [ ] [ ] 20 [ ] [ ] г.  
по 24 ч. 00 мин. [ ] [ ] 20 [ ] [ ] г.

Страхование распространяется на страховые случаи, произошедшие в период использования транспортного средства в течение срока страхования:  
с [ ] [ ] [ ] 20 [ ] [ ] г. по [ ] [ ] [ ] 20 [ ] [ ] г. с [ ] [ ] [ ] 20 [ ] [ ] г. по [ ] [ ] [ ] 20 [ ] [ ] г.  
с [ ] [ ] [ ] 20 [ ] [ ] г. по [ ] [ ] [ ] 20 [ ] [ ] г.

1. Страхователь (полное наименование юридического лица, фамилия, имя, отчество Ф.И.О. гражданина)

Собственник транспортного средства (полное наименование юридического лица, фамилия, имя, отчество Ф.И.О. гражданина)

2. Транспортное средство используется с прицепом:  да  нет  
Марка, модель транспортного средства: \_\_\_\_\_ Машинный номер транспортного средства: \_\_\_\_\_ Регистрационный регистрационный знак транспортного средства: \_\_\_\_\_

Последний транзитный номер, свидетельство о регистрации транспортного средства, паспорт самоходной машины (либо иной документ):  
Выдающему: \_\_\_\_\_ серия: \_\_\_\_\_ номер: \_\_\_\_\_

Два использования транспортного средства считаются не менее:  один  рабочий цикл  раз  перевозка оптом и мелкооптомными грузами,  время простоя на причале,  ремонтные работы, техническое обслуживание, погрузка и разгрузка,  хранение и складирование сырья,  хранение и складирование сырья,  прочие

3. Договор заключен в отношении: \_\_\_\_\_  
неограниченного количества лиц, допущенных к управлению транспортным средством \_\_\_\_\_  
лиц, допущенных к управлению транспортным средством \_\_\_\_\_

| № п/п | Лица, допущенные к управлению транспортным средством (фамилия, имя, отчество Ф.И.О.) | Вид транспортного средства (серия, номер) |
|-------|--|---|
|       |  |   |
|       |  |   |
|       |  |   |

4. Страховая сумма, в пределах которой страховщик при наступлении каждого страхового случая (независимо от количества страховых случаев в течение срока страхования по договору обязательного страхования) обязуется возместить потерпевшим причиненный вред, установлена Федеральным законом от 25 апреля 2002 года № 40-ФЗ «Об обязательном страховании гражданской ответственности владельцев транспортных средств» в редакции, действующей на дату заключения настоящего договора.

5. Страховой случай - наступление гражданской ответственности владельца транспортного средства за причинение вреда жизни, здоровью или имуществу потерпевших при использовании транспортного средства, произошедшее в соответствии с договором обязательного страхования, обязанность страховщика осуществить страховую выплату.

6. Страховой полис действует на территории Российской Федерации.

7. Страховая премия \_\_\_\_\_ рублей.

8. Особые отметки \_\_\_\_\_

Дата заключения договора « \_\_\_\_\_ 20 \_\_\_\_ г.

Страхователю выданы перечни представителей страховщика в субъектах Российской Федерации согласно приложению и два бланка извещения о дорожно-транспортном происшествии.

Страхователя: \_\_\_\_\_ Страховщик/ представитель страховщика: \_\_\_\_\_  
[подпись] [подпись]

\_\_\_\_\_ (дата выдачи полиса) \_\_\_\_\_ 20 \_\_\_\_ г.

3. Контурный микротест «СТРАХОВОПОЛИС».



# документы

документ, подтверждающий факт установления инвалидности, в случае управления транспортным средством, на котором установлен опознавательный знак "Инвалид"



Группа инвалидности первая группа

Причина инвалидности Общее заболевание (указывается подробно)

Инвалидность установлена на срок до Постоянно

Дата окончания периода пользования Не подлежит

Дополнительные замечания Не способен к трудовой деятельности

Составлено в федеральном государственном учреждении медико-социальной экспертизы

№ \_\_\_\_\_ от « \_\_\_\_\_ » \_\_\_\_\_ 20 \_\_\_\_ г.

Дата выдачи справки \_\_\_\_\_

Руководитель бюро (главного бюро, Федерального бюро) медико-социальной экспертизы \_\_\_\_\_ (подпись) \_\_\_\_\_ (расшифровка подписи)

М. П.

© 2000 - Федеральное бюро медико-социальной экспертизы

## Обязанности

2.1.2. При движении на транспортном средстве, оборудованном ремнями безопасности, *быть пристегнутым и не перевозить пассажиров, не пристегнутых ремнями*. При управлении мотоциклом быть в застегнутом мотошлеме и не перевозить пассажиров без застегнутого мотошлема.





# Обязанности

2.3. Водитель транспортного средства обязан:

2.3.1. *Перед выездом проверить и в пути обеспечить исправное техническое состояние транспортного средства* в соответствии с Основными положениями по допуску транспортных средств к эксплуатации и обязанностями должностных лиц по обеспечению безопасности дорожного движения.

**Запрещается движение при неисправности:**

рабочей тормозной системы,

рулевого управления,

цепного устройства (в составе автопоезда),

негорящих (отсутствующих) фарах и задних габаритных огнях в темное время суток или в условиях недостаточной видимости,

недействующем со стороны водителя стеклоочистителе во время дождя или снегопада.

При возникновении в пути прочих неисправностей, с которыми приложением к Основным положениям запрещена эксплуатация транспортных средств, водитель должен устранить их, а если это невозможно, то он может следовать к месту стоянки или ремонта с соблюдением необходимых мер предосторожности;

Запрещается движение  
при  
неисправности:  
*рабочей тормозной системы*



Запрещается  
неисправности:  
*рулевого управления*

движение при



Запрещается движение при неисправности:  
*сцепного устройства (в составе автопоезда)*

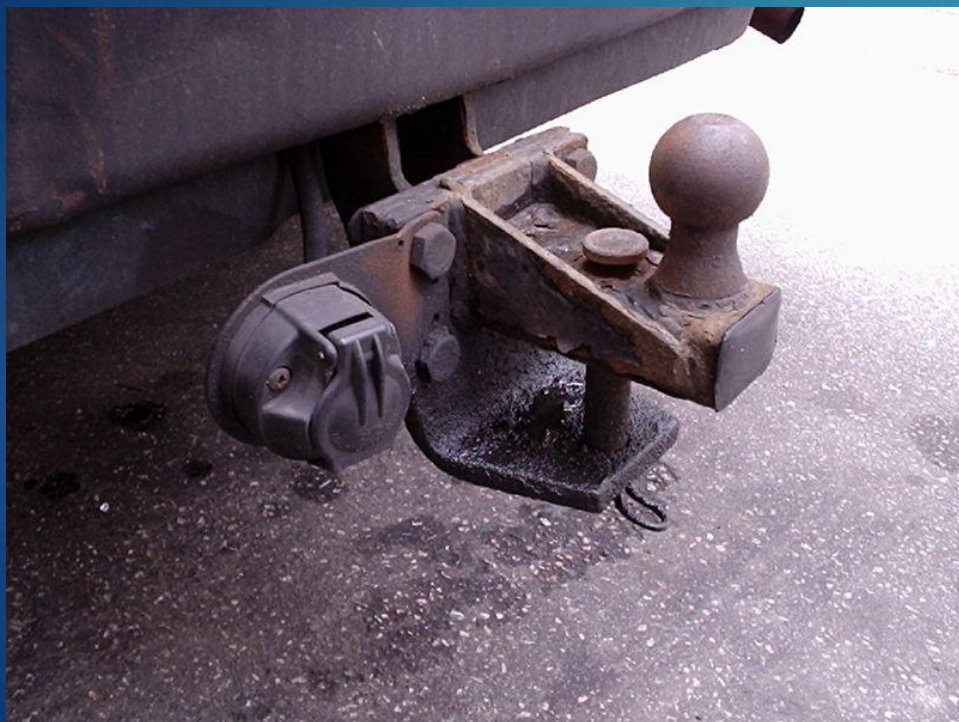

Запрещается движение при неисправности:  
*негорящих (отсутствующих) фарах и задних габаритных огнях* в темное время суток  
или в условиях недостаточной видимости



Запрещается движение при неисправности:  
*недействующем со стороны водителя стеклоочистителе* во время дождя или  
снегопада



# Обязанности

2.3.2. По требованию должностных лиц, уполномоченных на осуществление федерального государственного надзора в области безопасности дорожного движения, проходить освидетельствование на состояние алкогольного опьянения и медицинское освидетельствование на состояние опьянения.



*отказ от медицинского освидетельствования* (либо управление транспортным средством в состоянии опьянения) приведет одновременно к следующим неблагоприятным для водителя последствиям:

1. Лишение водительского удостоверения на срок от 1,5 до 2 лет;
2. Административный штраф в размере 30 000 руб.;
3. Необходимость пересдачи теоретического экзамена на знание ПДД РФ после окончания срока лишения для получения водительского удостоверения;
4. Необходимость предоставления медицинской справки для получения водительского удостоверения после окончания срока лишения.



# Обязанности

## 2.3.3. Предоставлять транспортное средство:

сотрудникам полиции, федеральных органов государственной охраны и органов федеральной службы безопасности в случаях, предусмотренных законодательством



права всех перечисленных выше представителей власти узаконены официально. И закон Российской Федерации «О полиции», и Федеральный закон «О государственной охране», и закон «О Федеральной службе безопасности» содержат приблизительно один и тот же перечень условий, при которых водители обязаны предоставлять свои транспортные средства, а именно:

- Для проезда к месту стихийного бедствия.
- Для проезда к месту происшествия.
- Для доставления в лечебные учреждения граждан, нуждающихся в срочной медицинской помощи.
- В случаях преследования лиц, совершивших преступления.
- Для транспортировки повреждённых при авариях транспортных средств.



# Обязанности

Предоставлять транспортное средство:

медицинским и фармацевтическим работникам для перевозки граждан в ближайшее лечебно-профилактическое учреждение в случаях, угрожающих их жизни



# Обязанности

2.5. При дорожно-транспортном происшествии водитель, причастный к нему, обязан немедленно остановить (не трогать с места) транспортное средство, включить аварийную сигнализацию и выставить знак аварийной остановки в соответствии с требованиями пункта 7.2 Правил, не перемещать предметы, имеющие отношение к происшествию

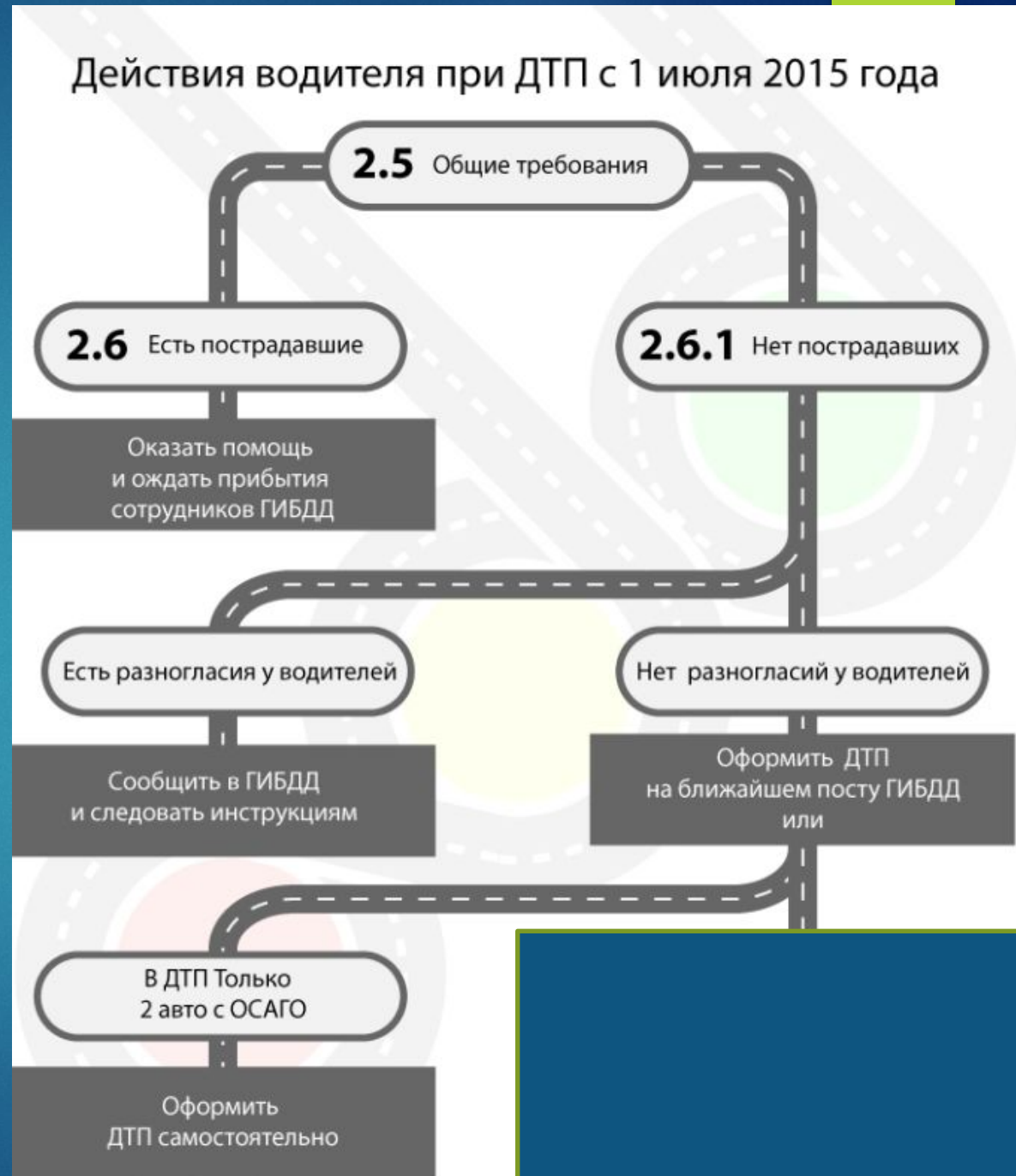

## 2.7. Водителю запрещается:

управлять транспортным средством в состоянии опьянения (алкогольного, наркотического или иного), под воздействием лекарственных препаратов, ухудшающих реакцию и внимание, в болезненном или утомленном состоянии, ставящем под угрозу безопасность движения



## 2.7. Водителю запрещается:

передавать управление транспортным средством лицам, находящимся в

1. состоянии опьянения,
2. под воздействием лекарственных препаратов,
3. в болезненном или утомленном состоянии,
4. а также лицам, *не имеющим при себе водительского удостоверения* на право управления транспортным средством соответствующей категории или подкатегории, кроме случаев обучения вождению в соответствии с [разделом 21](#) Правил



## 2.7. Водителю запрещается:

пересекать организованные (в том числе и пешие) колонны и занимать место в них;

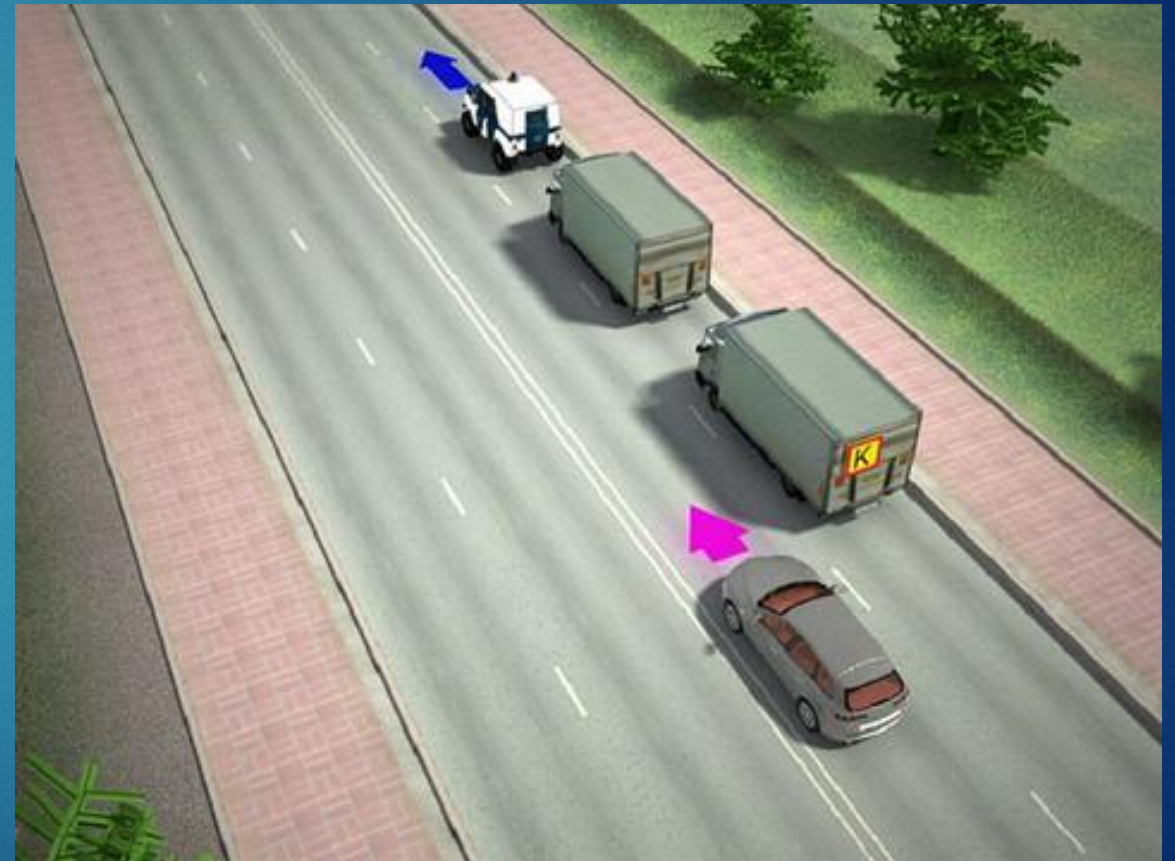

## 2.7. Водителю запрещается:

употреблять алкогольные напитки, наркотические, психотропные или иные одурманивающие вещества после дорожно-транспортного происшествия, к которому он причастен, либо после того, как транспортное средство было остановлено по требованию сотрудника полиции, до проведения освидетельствования с целью установления состояния опьянения или до принятия решения об освобождении от проведения такого освидетельствования



## 2.7. Водителю запрещается:

управлять транспортным средством с нарушением режима труда и отдыха, установленного уполномоченным федеральным органом исполнительной власти, а при осуществлении международных автомобильных перевозок - международными договорами Российской Федерации;



## 2.7. Водителю запрещается:

пользоваться во время движения телефоном, не оборудованным техническим устройством, позволяющим вести переговоры без использования рук





## Раздел 3 ПДД

- ▶ 3.1. Водители транспортных средств с включенным проблесковым маячком синего цвета, выполняя неотложное служебное задание, могут отступать от требований разделов 6 (кроме сигналов регулировщика) и 8 - 18 настоящих Правил, приложений 1 и 2 к настоящим Правилам при условии обеспечения безопасности движения.
- ▶ Для получения преимущества перед другими участниками движения водители таких транспортных средств должны включить проблесковый маячок синего цвета и специальный звуковой сигнал. Воспользоваться приоритетом они могут только убедившись, что им уступают дорогу.

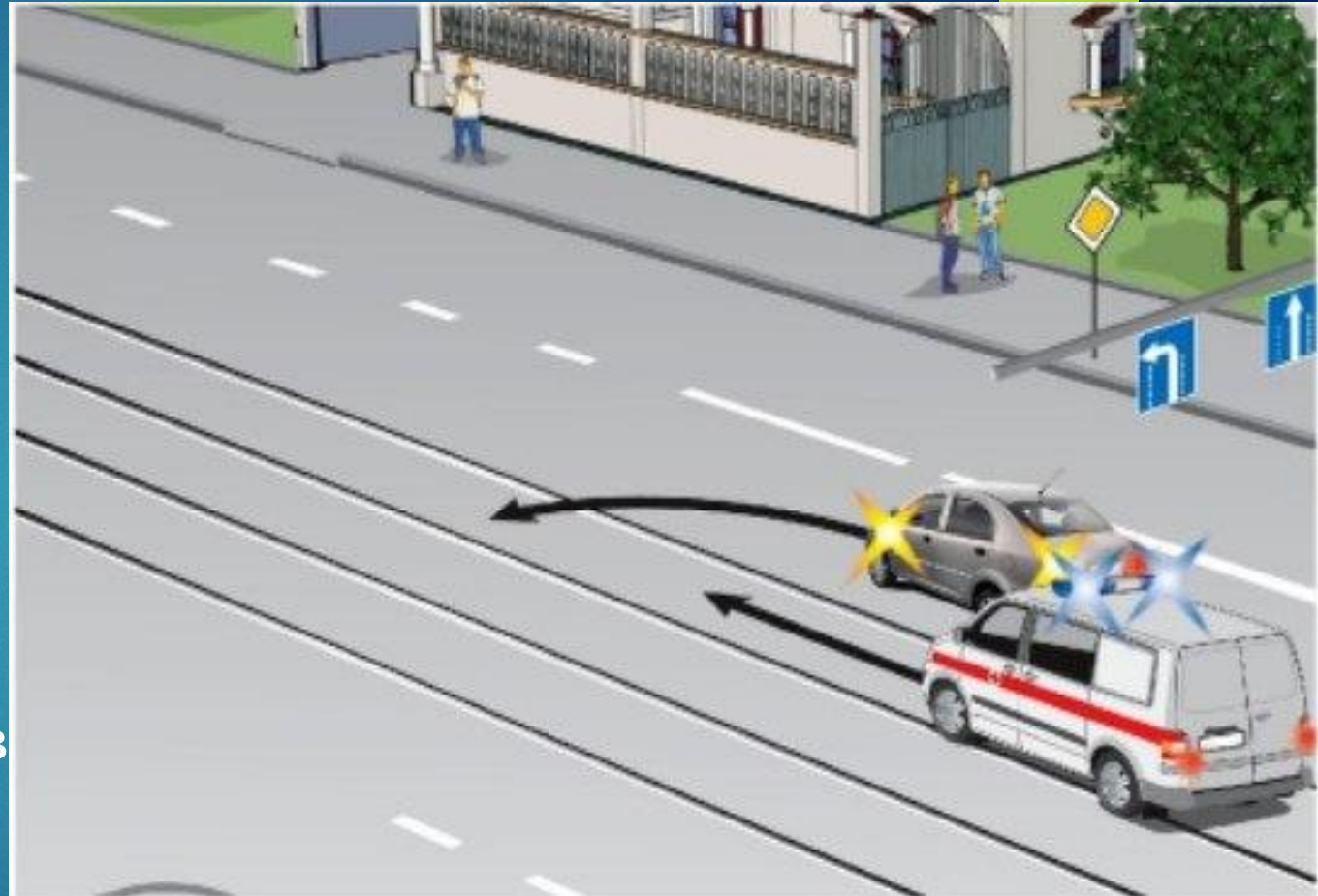

## Раздел 3 ПДД

- ▶ 3.2. При приближении транспортного средства с включенными проблесковым маячком синего цвета и специальным звуковым сигналом водители обязаны уступить дорогу для обеспечения беспрепятственного проезда указанного транспортного средства.
- ▶ Запрещается выполнять обгон транспортного средства, имеющего нанесенные на наружные поверхности специальные цветографические схемы с включенными проблесковым маячком синего цвета и специальным звуковым сигналом.

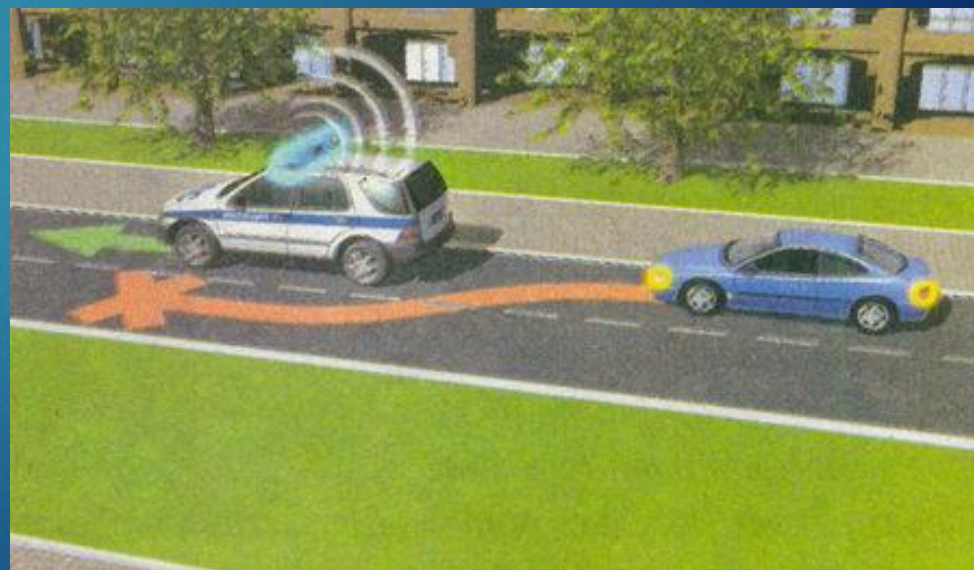

Спасибо за внимание!