ГЕРОЙ НАШЕЙ СЕМЬИ

ФАДИН

НИКОЛАЙ ИВАНОВИЧ

1927 - 1976 г. г.

Материал собрал и обобщил:
обучающийся 9 класса
МОУ СОШ № 2 р. п. Колышлей
Фадин Алексей

ГЕРОЙ НАШЕЙ СЕМЬИ

Призван в ряды Советской армии в 1941 г. Обучался в школе артиллеристов в г. Татищево Саратовской области. Принимал участие в обороне Сталинграда. После освобождения Сталинграда в составе второго Украинского фронта освобождал от фашистов Украину. Принимал участие в форсировании Днепра. Далее продвигался с частями армии, громя фашистов в Югославии, Румынии, Австрии. Был наводчиком, корректировщиком противотанковых пушечных орудий. Уничтожил большое количество вражеских танков и другой техники. За боевые заслуги награждён орденами и медалями. После окончание войны, вернулся в родное деревню Канаевка Саратовской области, где работал учителем литературы и истории, а затем стал директором средней школы д. Канаевка.

Год от года все меньше остается тех людей, кто прошел дорогами Великой Отечественной войны. Но они навсегда остаются в памяти близких...

В далеком 1978 году Борису Николаевичу Фадину и его матери Анастасии Александровне прислали книгу "Огневой вал". Книга была написана непосредственным участником - полковником Александром Богатыревым о военных событиях 1942-1945 годов. Эта документальная повесть посвящена героическим делам солдат и командиров 9-й Запорожской, трижды орденоносной артиллерийской дивизии прорыва РВГК в годы Великой Отечественной войны. Это соединение громило гитлеровские полчища на Среднем Дону и в Донбассе, под Запорожьем и Одессой, участвовало в Ясско-Кишиневской операции, в составе войск 3-го Украинского фронта помогало народам Румынии, Болгарии, Югославии, Венгрии и Австрии обрести свободу от фашистского ига. Именно в этой дивизии, от Верхнего Мамона до Амштеттена, прошел свою войну ефрейтор, артразведчик Николай Иванович Фадин (отец Бориса Николаевича).

Родился Николай Фадин в селе Канаевка Ивантеевского района Саратовской области, в 20 лет попал в самое пекло - оборонял Сталинград от фашистов, из Сталинграда переведен в 212 полк РВГК. Николай Иванович был награжден медалями: "За оборону Сталинграда", "За отвагу", "За взятие Будапешта", "За взятие Вены" и орденом Красной Звезды.

- Отец не любил рассказывать о войне, - говорит Борис Фадин, - видно, тяжелы были

Николай Фадин в годы войны.

Николай Фадин на привале с однополчанами.

воспоминания. После войны Николай Иванович работал учителем русского языка и литературы, был директором школы. А о том, что ему довелось пережить на войне, я узнал из книги, которую нам прислали члены совета ветеранов 9-й артдивизии.

«Фашисты творили на оккупированной земле страшные злодеяния - сжигали города и села, уничтожали мирных жителей. У многих бойцов и командиров 212 полка родные находились на захваченной врагом территории... А великая страна копила силы, готовила резервы к победоносному наступлению.

Для фронта помощь артдивизии

...ы мужества

На долгую память семье нашего фронтового друга Фадина Николая. Уважаемой Анастасии Александровне и сыну Борису Николаевичу!

Пусть никогда не повторятся ужасы минувшей войны. Пусть наши дети и внуки знают о войне только из книг и кинофильмов.

Желаем Вам крепкого здоровья большого счастья, чистого неба долгих лет мирной, радостной жизни.

Член Совета ветеранов 9 арт дивизии Горшкова М.И. и Горшков В.Н.

4 мая 1978 г.

Читая эту книгу вы поймете как труден был путь к Победе.

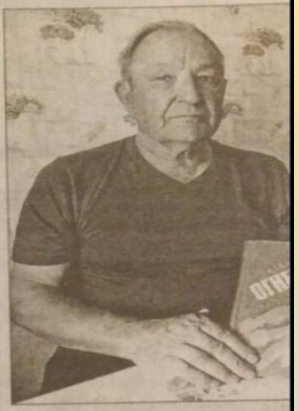

Борис Фадин с памятн... книгой.

была просто необходима. Не зря артиллерийские войска прозвали "богом войны". 122-миллиметровая гаубица - мощное орудие. Оно стреляет снарядом, вес которого 22 килограмма. Гаубица предназначалась для подавления укрытых целей и разрушения оборонительных сооружений, успешно боролась с танками и артиллерией противника. При сравнительно небольшом собственном весе - около 2,5 тонн - гаубица легко транспортировалась.

А люди? В снежных окопах и траншеях томительно тянулась шестнадцатичасовая зимняя ночь. Гитлеровцы время от времени освещали пустынную степь ракетами, постреливал немецкий пулемет. Ничто не предвещало перемен, а бойцы ждали приказа к наступлению. Когда начался бой, казалось, огненный смерч витает повсюду... И вдруг разыгралась вьюга. В степи ничто не сдерживало свирепый ветер, он слепил глаза, забивал снегом линзы биноклей, буссолей, прицельные приспособления орудий. Через полчаса после начала атаки поступило сообщение: бой идет за вторые позиции противника.

Когда наступало затишье, солдаты и командиры понемногу приходили в себя, то тут, то там слышались шутки-прибаутки, веселый смех защитников Родины.