

БЛЕФАРОПЛАСТИКА

Подготовила: студентка **6** курса
Лечебного факультета
Пономарёва Елена

Анатомия

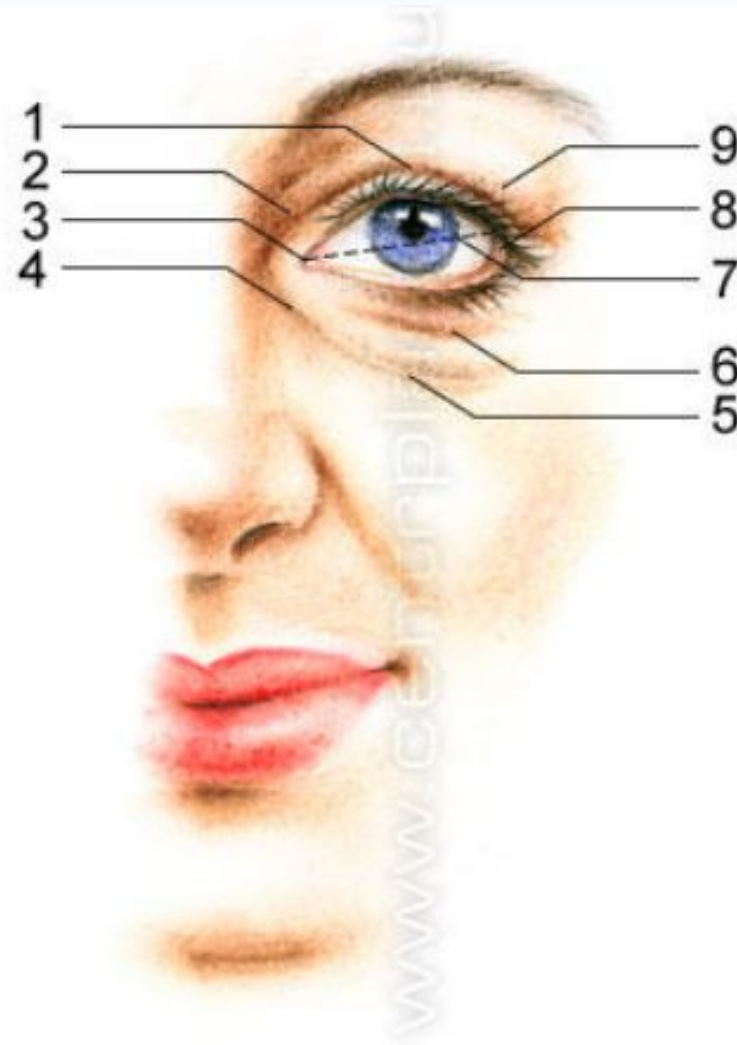

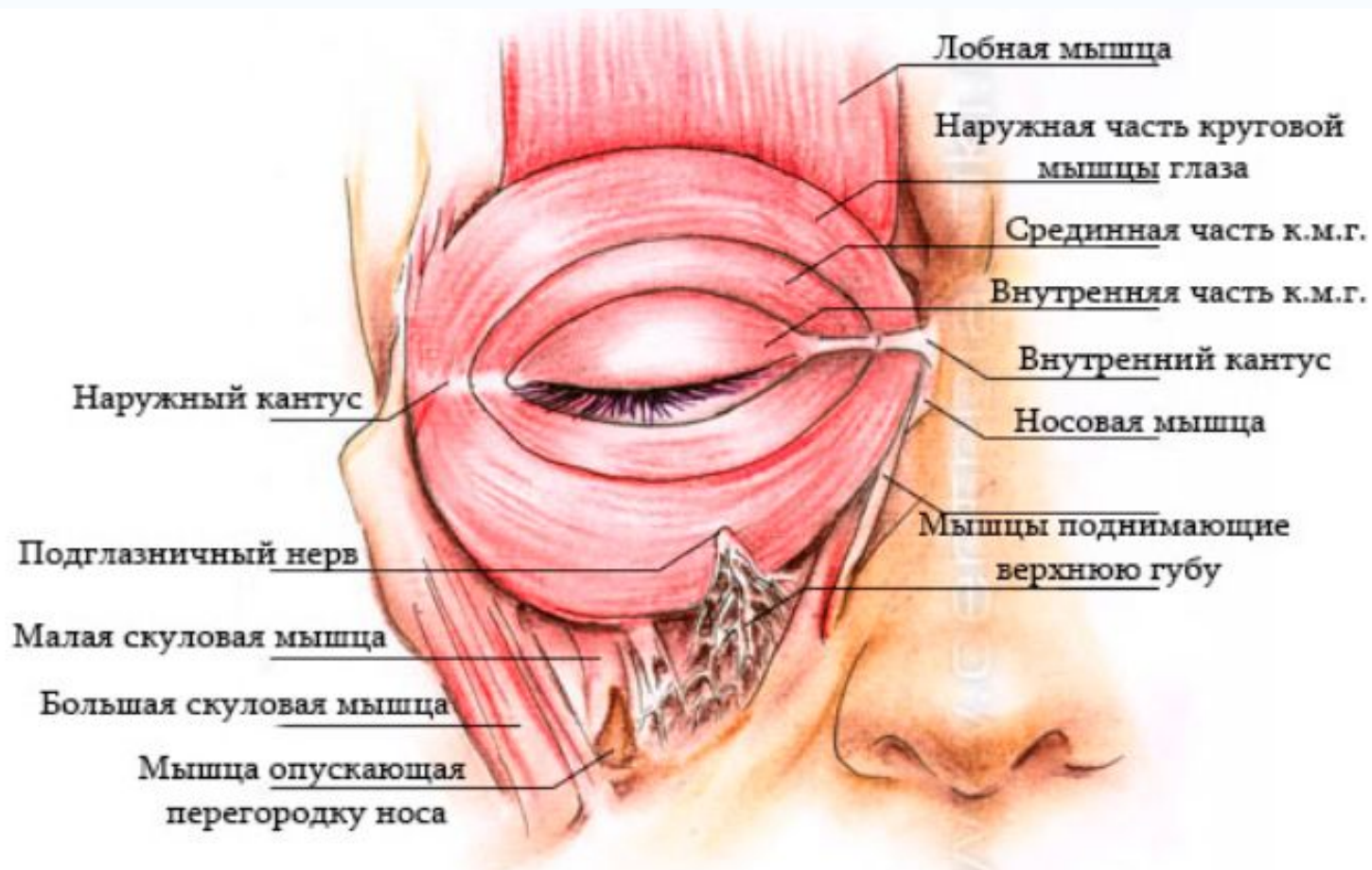

Возрастные изменения

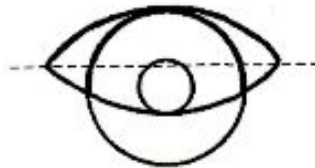

1

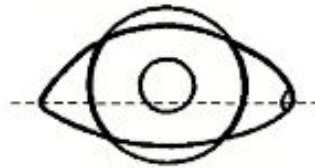

2

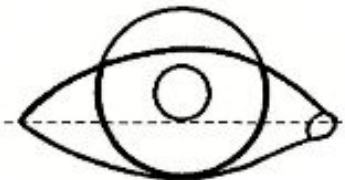

3

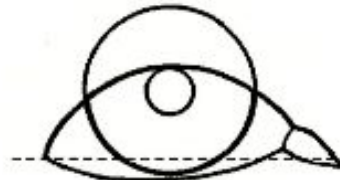

4

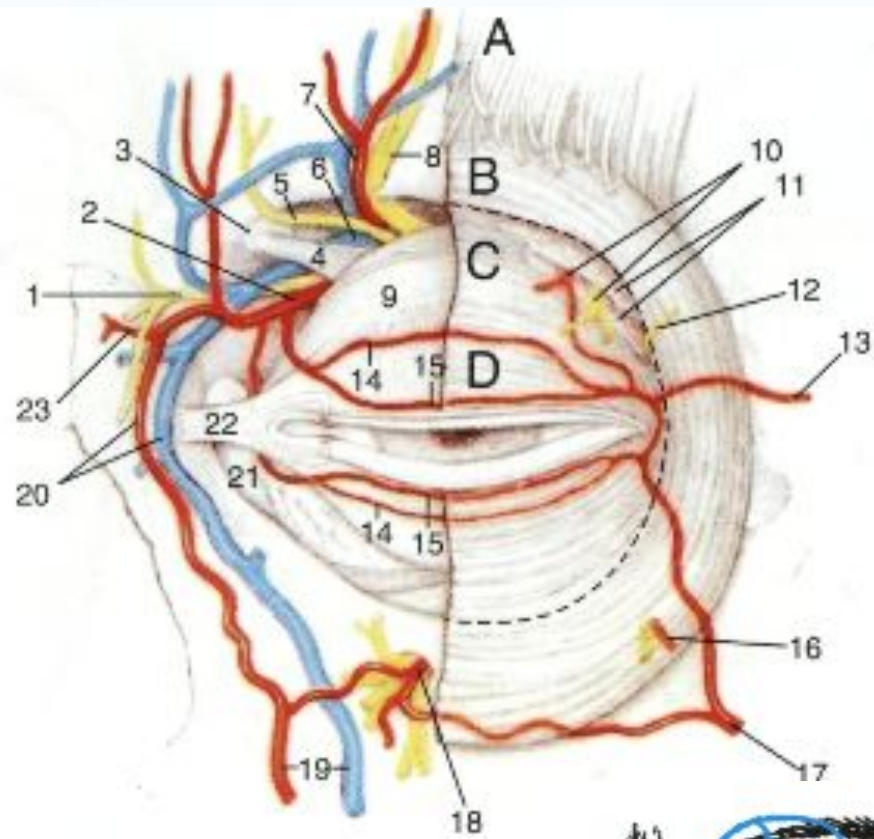

- Кровоснабжение
- Иннервация
- Лимфоотток



Оценка пациента включает:

1. Оценка мотиваций
2. Сбор анамнеза
3. Осмотр комплекса бровей и век
4. Обсуждение операции, до- и послеоперационного периода
5. Возможные осложнения
6. Фотодокументация



Пластика верхних век

Планирование разрезов



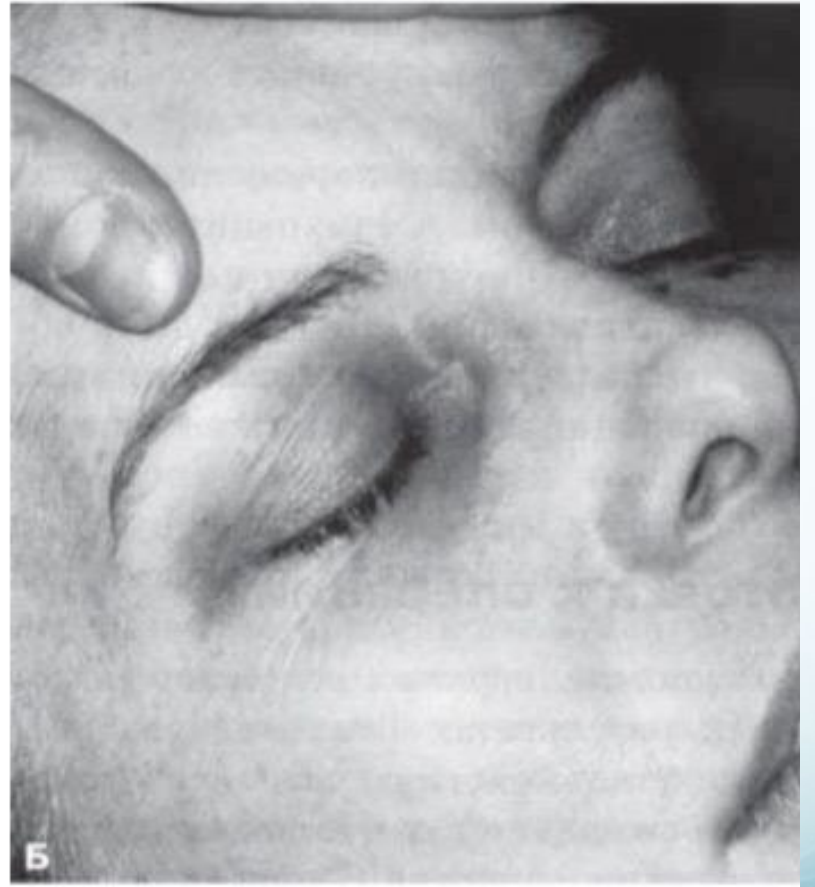



Анастезия

- Местная

Инфильтрационная (2% ксилокаин с адреналином 1:100000, забуференный 8,4% р-ром бикарбоната натрия)

- Общая



Начальный разрез и иссечение мышцы



Удаление жира



Прижигание



Заккрытие раны



Послеоперационный уход

- Покой до конца дня, в положение на спине
- Ледяные компрессы
- Отказ в просмотре телевизора, чтения в первые 24ч
- Отказ от физических нагрузок

https://www.youtube.com/watch?v=FcehWsMk8V0&feature=emb_title

The screenshot displays a Windows 10 desktop environment. In the background, a web browser window shows a YouTube video player for the video "Пластика век. Блефаропластика" (Plastic surgery. Blepharoplasty) by Medical Club. The video player includes a play button, progress bar (0:00 / 3:27), and engagement metrics (76,840 views, 9 Feb. 2015). A Bandicam recording overlay is positioned in the center, showing a dark interface with a top toolbar (monitor, gamepad, HDMI, microphone, volume, timer at 00:00:00, and a red stop button) and a main control area. The main area contains a left sidebar with navigation options (Home, Settings, Video, Images, About), a central instruction panel for "Запись экрана - Полный экран" (Screen recording - Full screen), and a bottom section with buttons for "Остановить запись" (Stop recording), "Посмотреть онлайн-справку" (View online help), "Запись/Стоп" (Recording/Stop), and "Захват изображений" (Screenshot). The Windows taskbar at the bottom shows the Start button, several application icons, and the system tray with the date and time (18:35, 20.11.2019).

Осложнения

- Гематома
- Хемоз
- Конъюнктивальные кровоизлияния
- Лагофтальм
- Плохие рубцы
- Утрата зрения



Перед
Красноярка
операцией



После
операции



Второй
день



Третий
день



Четвёртый
день



Пятый
день

Шовный материал

- Пролен 6/0
- Шелковые нити
- Нейлон

Использовать хирургический клей либо полоски после удаления швов на 4ый день в течение 24-48ч!



Пластика нижних век

Аспекты анатомии:

Чувствительная иннервация –
подглазничный н.,
поблоковый и
скулолицевой н.

Кровоснабжение – угловая а.,
подглазничная а.,
поперечная лицевая а. +
КРАЕВАЯ АРКАДА

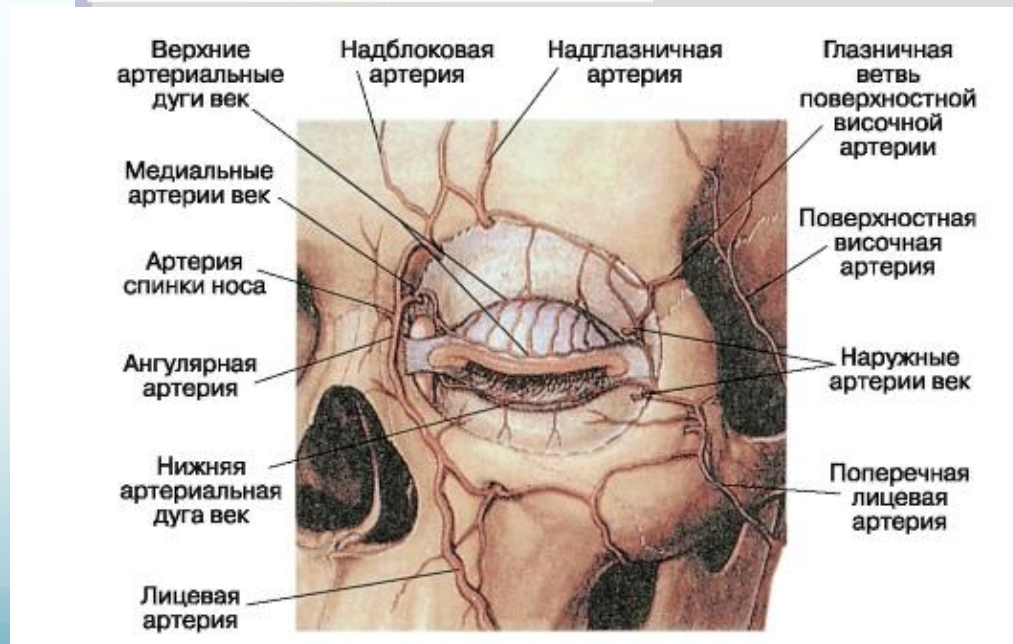
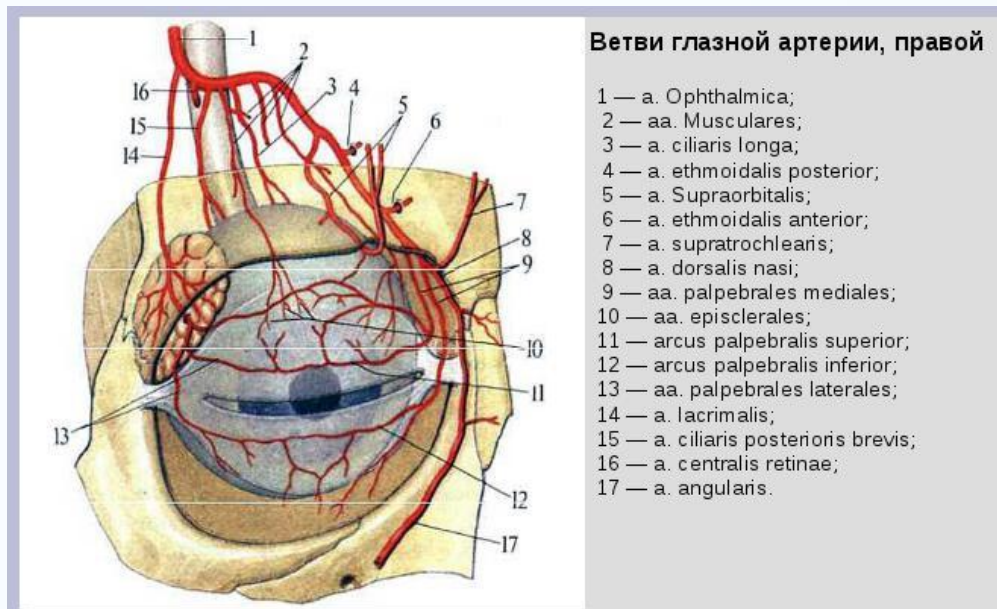

Дооперационная оценка

1. Факторы риска развития сухого глаза
2. Факторы риска развития послеоперационной слепоты
3. Оценка глаз
4. Оценка клетчаточных карманов
5. Оценка поддерживающих структур глаза (тест отведения, оттягивания)

СИНДРОМ СУХОГО ГЛАЗА

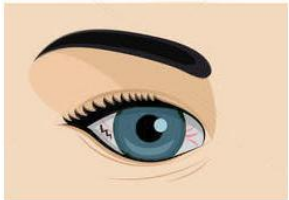

ОЩУЩЕНИЕ ИНОРОДНОГО
ТЕЛА В ГЛАЗУ



СВЕТОБОЯЗНЬ И
СЛЕЗОТЕЧЕНИЕ

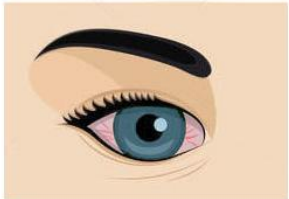

ПОКРАСНЕНИЕ И ЗУД

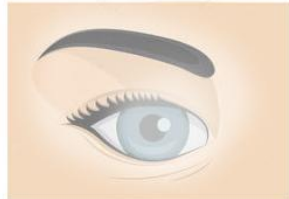

ОЩУЩЕНИЕ "ТУМАНА"
ПЕРЕД ГЛАЗАМИ

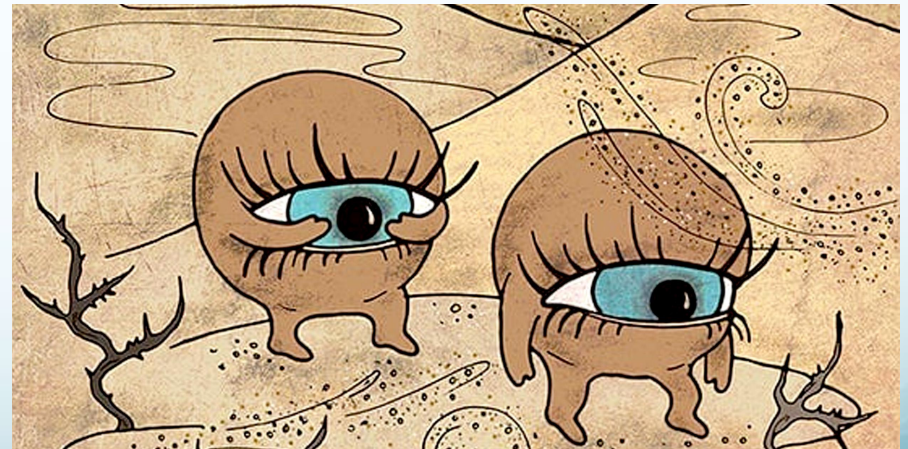

Доступы

1. Трансконъюнктивальный
2. Кожно-мышечный

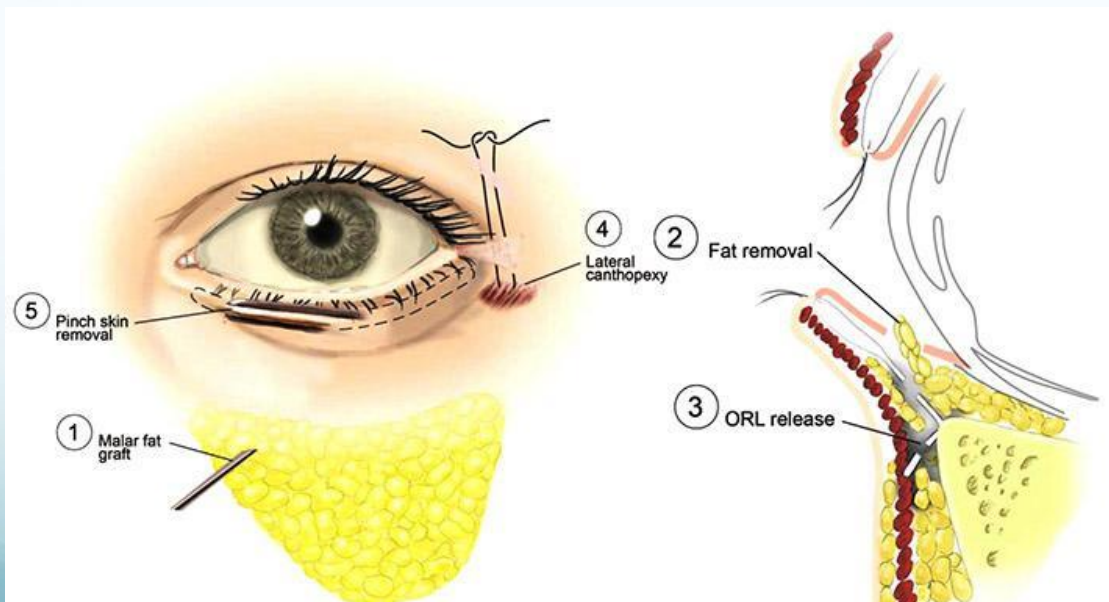
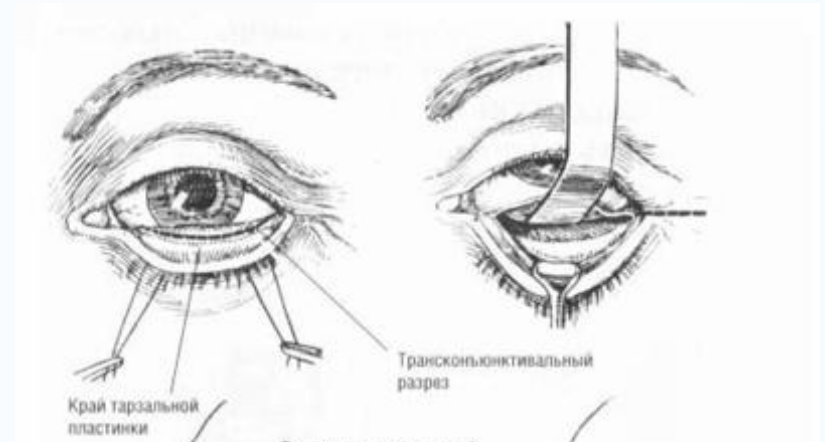

Используем либо изолированный игольчатый электрод
либо скальпель №15 при разрезе на 2 мм ниже края
пластинки нижнего века

Нижняя трансконъюнктивальная блефаропластика

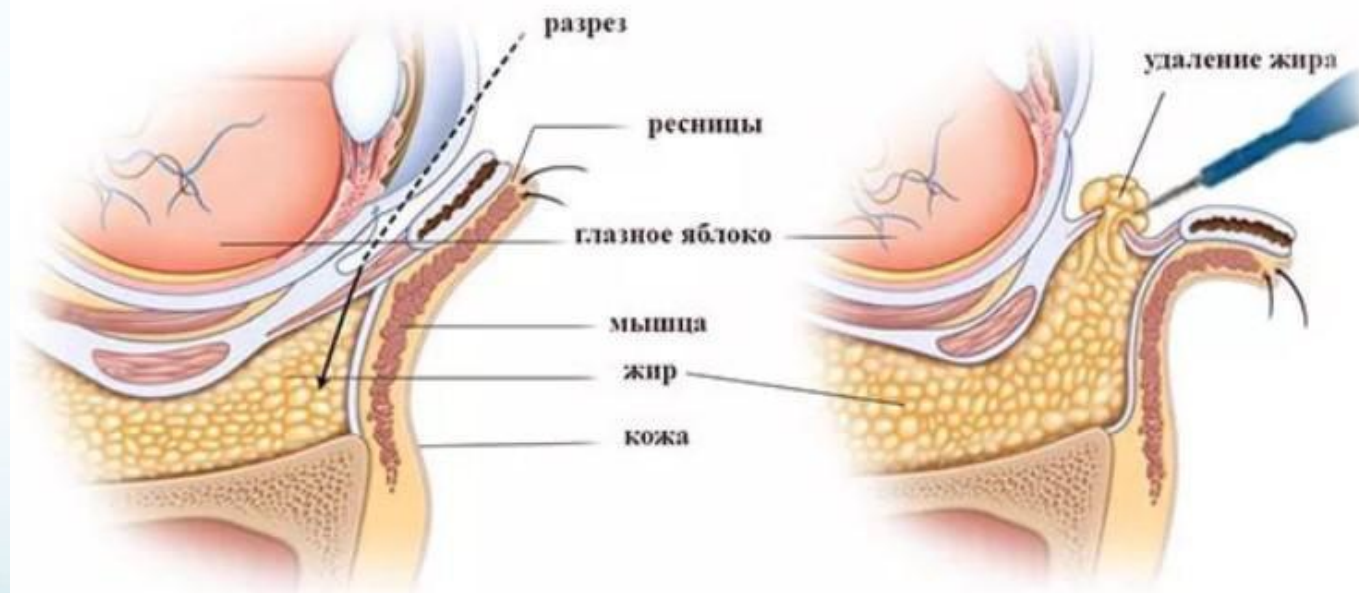

Послеоперационный уход

- Покой, голова приподнята на 45 градусов
- Холодные компрессы на глаза, меняются каждые 20 минут (в течение 48 ч)
- Сульфациетамидные глазные капли (профилактика инфекции)

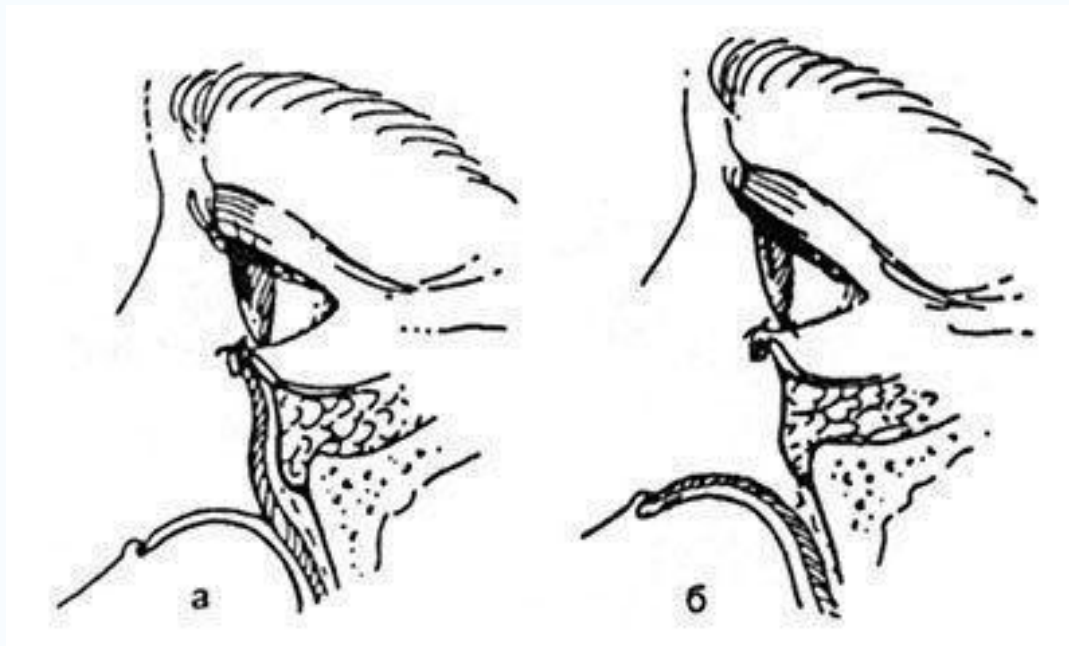

1. Шов-держалка по Frost (нейлон 5/0)
2. Шов быстрорассасывающийся (кетгут 5/0)
3. После удаления жира - кетгут 6/0

● Спасибо за внимание!