Раздел 1:
Тема 7:
Зарождение правовых идей в Древней Греции.

Выполнил: Бочкарев А.Ю

Содержание:

Политико – правовая мысль в Древней Греции

1. Зарождение политико-правовой мысли в Древней Греции

2. ранний период (IX–VI вв. до н.э.)

3. Период расцвета (V – первая пол. IV в. до н.э.)

4. Период эллинизма (вторая пол. IV–II в. до н.э.)

5. Выводы

1. Зарождение политико – правовой мысли в Древней Греции.

Периоды развития правовой мысли Древней Греции

I. Ранний период (IX–VI вв. до н.э.)

возникновение древнегреческой государственности. (Гомер, Гесиода, «семь мудрецов»).
Формирование философского подхода к проблемам государства и права (Пифагор и пифагорейцы, Гераклит).

II. Расцвет (V – первая пол. IV в. до н.э.)

учения Демокрита, софистов, Сократа, Платона и Аристотеля

III. Период эллинизма (вторая пол. IV–II в. до н.э.)

упадок древнегреческой государственности, переход греческих полисов под власть сперва Македонии, а затем и Рима. (учения Эпикура, стоиков и Полибия).

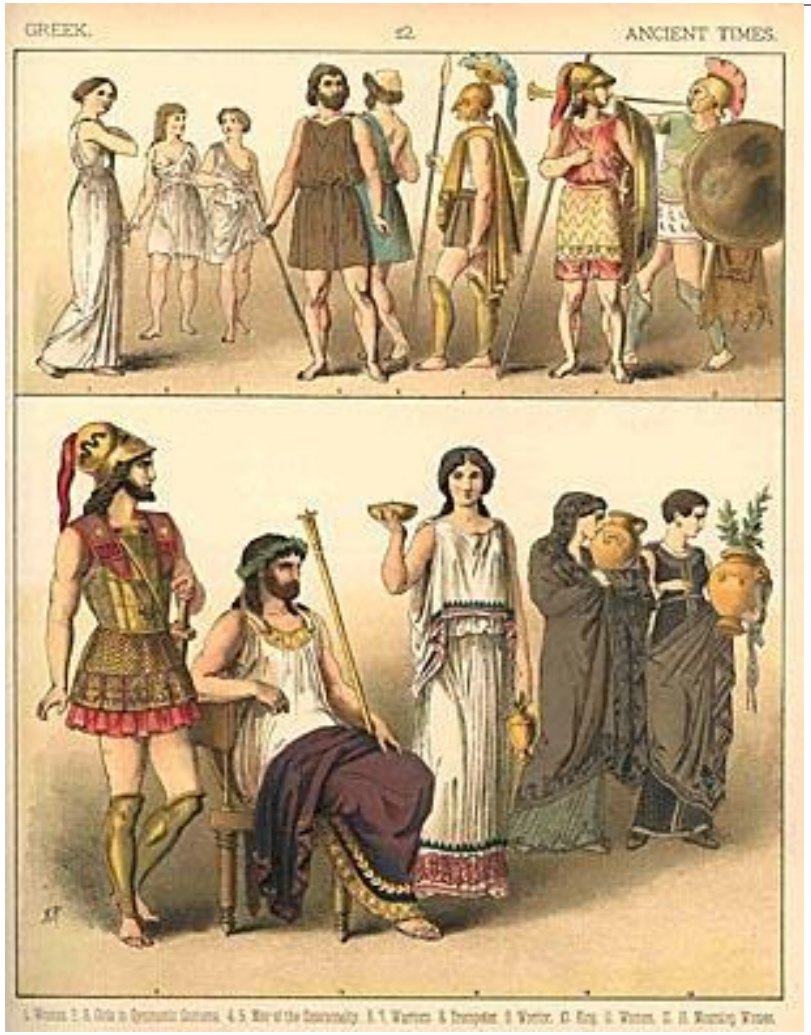

Основные факты

Возникновение государственности - начало I тыс. до н.э. **(форма** - самостоятельные и независимые полисы – отдельные города-государства)

Древняя Греция

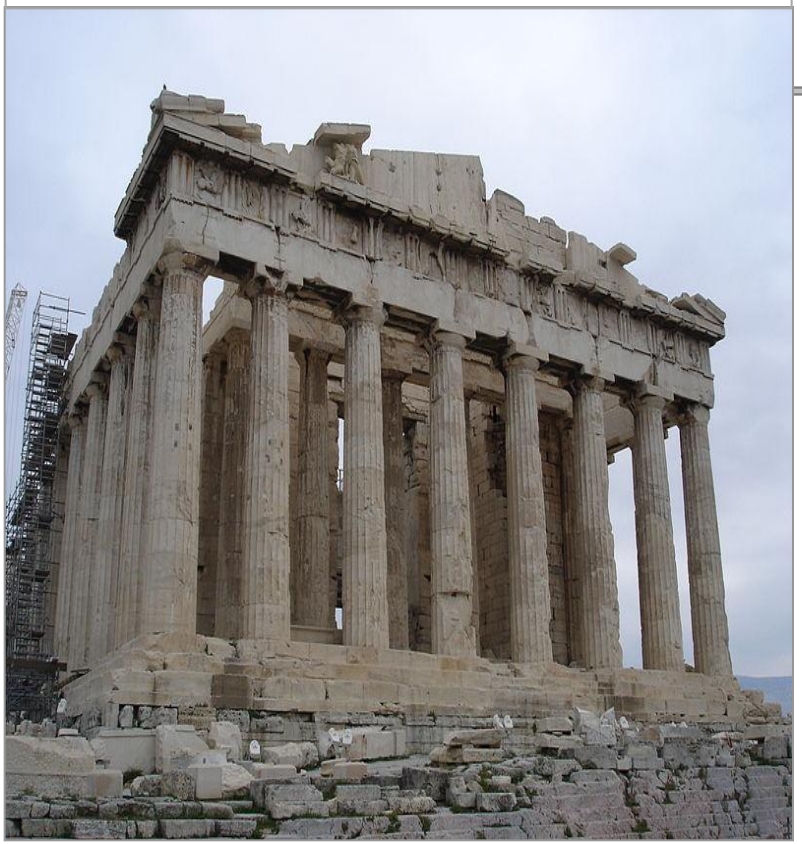

мифологические представления (Гомер и Гесиод)

➔ формирующийся философский подход («мудрецы», Пифагор, Гераклит, Демокрит)

➔рационалистические интерпретации (софисты), логико-понятийный анализ (Сократ, Платон)

➔ зачаточные формы эмпирико-научного (Аристотель) и историко-политического (Полибий) исследования государства и права.

2. Ранний период (IX–VI вв. до н.э.)

Утверждение начал справедливости, законности полисной жизни связано с установлением власти богов-олимпийцев во главе с Зевсом.

Поэмы Гомера

(жизнь и творчество - VIII в. до н.э., описываемые события в **«Илиаде»** и **«Одиссее»** – XIII в до н.э.)

Употребление понятий:
«дике» (справедливость) и
«темис» (обычай, обычное право)
(кон. II – нач. I тыс. до н.э. - «гомеровское общество», «гомеровская Греция».)

Справедливость (дике) - основа и принцип сложившегося обычая, обычного права (темис);

обычное право (темис) - конкретизация вечной справедливости (дике), ее присутствие, проявление и соблюдение в отношениях между людьми и у самих богов.

Честь – «тиме» (причитается и Богу, и человеку по справедливости) . У каждого (Бога или героя) своя честь и свое индивидуальное право-притязание.

Поэмы Гесиода

(VII в. до н.э.)
«Теогония» и **«Труды и дни».** Боги - олицетворение различных нравственно-правовых принципов и сил.

«Теогония»:

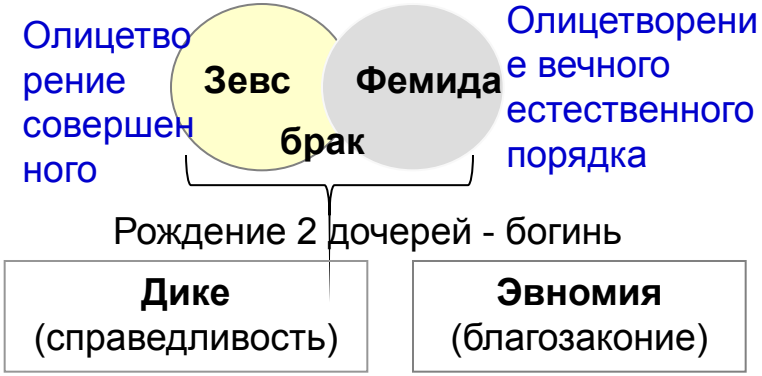

Поэма **«Труды и дни»** :
• отстаивание идеалов патриархального (догосударственного) строя,
•освещение смены пяти «веков» (эпох) в жизни людей: «золотого», «серебряного», «медного» веков, века «полубогов-героев» и современного ему «железного века».

2. Ранний период (IX–VI вв. до н.э.)

Творчество «семи мудрецов» Древней Греции (**VII–VI вв. до н. э.**): Фалес, Питтак, Периандр, Биант, Солон, Клеобул и Хилон:

Попытки рационализации представлений об этическом, нравственно-правовом порядке в человеческих делах и отношениях

Акцент на основополагающем значении господства справедливых законов в полисной жизни.

Биант – наилучшее государственное устройство - когда граждане боятся закона в той же мере, в какой боялись бы тирана.

Хилон (автор положения «Познай самого себя») – призыв «Повинуйся законам».
Лучший полис тот, где граждане слушаются законов более, чем ораторов.

Солон (ок. 638–559 г. до н.э.)

- издание новых законов (в 594 г. до н.э.) и реформа социально-политического строя афинского полиса.
- Отмена частных и государственных долгов – **сисахфия** (стряхивание бремени). Упразднение кабалы за прошлые долги, запрет и на будущее обеспечение ссуды личной кабалой.
- Разделение афинского населения на **четыре класса**: пентакосиомедимнов, всадников, зевгитов и фетов.
- Государство нуждается в законном порядке: беззаконие и междуусобица – наибольшее зло, порядок и закон – самое большое добро для полиса.
- Характеристика закона (и власти закона) как сочетания права и силы.

2. Ранний период (IX–VI вв. до н.э.)

Пифагор (580–500 гг. до н.э.),

пифагорейцы (Архит, Лизис, Филолай и др.),

Гераклит (530– 470 гг. до н.э.):

- идея необходимости преобразования общественных и политико-правовых порядков на философских основах в VI– V вв. до н.э.
- Критика демократии, обоснование аристократических идеалов правления «лучших» – умственной и нравственной элиты.
- Определяющая роль во всем мировоззрении пифагорейцев (мистический характер)- учение о числах - это начало и сущность мира. Выявление цифровых (математических) характеристик, присущих нравственным и политико-правовым явлениям.
- Проблемы права и справедливости - пифагорейцы первыми начали теоретическую разработку понятия «равенство».

Идеи идеальной модели полиса

Фалей Халксдонский:

- автор идеальной модели полиса,
- утверждал, что всякого рода внутренние беспорядки возникают из-за вопросов, касающихся собственности.
- Необходимо уравнять земельную собственность всех граждан, чтобы достигнуть совершенного устройства полисной жизни.

неопифагореец **Гипподам** – проект идеального полисного устройства (вторая пол. V в. до н.э.):

- население государства должно насчитывать 10 000 граждан, которые делятся на три класса – ремесленников, земледельцев и воинов.
- Все магистраты избираются народом, т. е. перечисленными тремя классами, вне которых остаются рабы, иностранцы и все те, кто не является «гражданином»..

2. Ранний период (IX–VI вв. до н.э.)

неопифагореец **Гипподам:**

• Территория государства делится на три части – священную, общественную и частную.
• Доходы с первой части территории идут на нужды установленного в полисе религиозного культа,
со второй части – на нужды воинов (защитников государства),
третья часть территории находится в частном владении земледельцев.

учение **Гераклита:**

• Мышление присуще всем, но большинство людей не понимают всеобщего логоса (всеуправляющего разума), которому необходимо следовать.

• Разделение на мудрых и неразумных, лучших и худших. Нравственно-политическая оценка людей - следствие меры интеллектуального постижения ими логоса.

• Социально-политическое неравенство - неизбежный, правомерный и справедливый результат всеобщей борьбы. *«Война – отец всего и всего царь; ... одних она сделала рабами, других – свободными»*.

• Жизнь полиса и его законы должны следовать логосу. «Ведь все человеческие законы питаются единым божественным, который ... над всем одерживает верх».

•Божественный закон - источник человеческого закона,
народ должен сражаться за закон, как за свои стены.

2. Ранний период (IX–VI вв. до н.э.)

Феогнид Мегарский (II пол. VI в. – нач. V в. до н.э.):

• сторонник правления аристократов крови.

•Элегии посвящены восхвалению благородных по крови, старой знати.

•Благородство обусловлено (у людей и у животных) именно происхождением.

•Государство сравнивается с неуправляемым кораблем

Выводы по пункту 2:

• период расцвета древнегреческой мысли - жанр политико-правовой литературы – выдвижение проектов наилучшего строя (платоновские проекты идеального устройства государства).

•**Общее для подходов Пифагора и Гераклита,** оказавших заметное влияние на последующих мыслителей (Сократа, Платона и др.) - выбор ими интеллектуального (логико-философского, научно-математического, - духовного, а не природного) критерия для определения того, что есть «лучший», «благородный», «добронравный» и т.п. (все это – считалось синонимами «аристократа»).

•Концептуальный переход от предопределенной природой (по принципу рождения) аристократии крови к аристократии духа (знания и нравственных достоинств)

3. Период расцвета (V – первая пол. IV в. до н.э.)

углубление философского и социального анализа проблем общества, государства, политики и права.

Демокрит (ок. 460–370 г. до н.э.)	Софисты (Протагор, Горгий, Продик, Гиппий, Антифонт , Фрасимах, Калликл, Ликофрон и др.)
• одна из первых попыток рассмотрения возникновения и становления человека, человеческого рода и общества как часть естественного процесса мирового развития. • человеческое общество появляется лишь после долгой эволюции как результат прогрессивного изменения исходного природного состояния. • общество, полис, законодательство созданы искусственно, а не даны по природе. • Интересы государства превыше всего • Для сохранения государственного единства требуется единение граждан. •Законы призваны обеспечить благоустроенную жизнь людей в полисе, но необходимы усилия и со стороны самих людей.	придерживались в целом демократических воззрений. **Протагор** (481–411 гг. до н.э.). • «Мера всех вещей – человек…», демократические идеи. • Добродетели, необходимые в делах домашних и государственных, можно приобрести старанием и обучением. В этом – важный государственный смысл воспитания членов полиса в духе гражданских добродетелей. **Горгий** (ок. 483–375 г. до н.э.) Писаный закон –человеческое изобретение, т.е. нечто искусственное. **Гиппий из Элиды** (460–400 гг. до н.э.) первым среди софистов в духе естественно-правового учения резко противопоставил природу (фюсис) и полисный закон (номос). **Антифонт** (около 400 г. до н.э.): • развивал естественно-правовые представления, у каждого есть естественные потребности. •Неравенство же людей проистекает из человеческих законов, а не из природы •Различие «законов полиса» и «законов природы» (естественное право), отдается предпочтение вторым.

4. Период эллинизма (вторая пол. IV–II в. до н.э.)

• Кризис древнегреческой государственности
• греческие полисы теряют свою независимость и подпадают сначала под власть Македонии, а затем Рима.
• Выражение политико – правовой мысли в учениях Эпикура, стоиков и Полибия.
• Идеальные общественные устройства без рабства и частной собственности в проектах Эвгемера «Священная хроника» и Ямбула «Государство солнца», относящихся к III в. до н.э.).

Эпикур (341–270 гг. до н.э.)

• продолжатель атомистического учения Демокрита.

•**Природа** развивается по своим собственным законам, без вмешательства богов.

•**Этика** – связующее звено между его физическими и политико-правовыми представлениями.

•**Основные ценности** носят индивидуалистический характер.

• **Свобода человека** – это его ответственность за разумный выбор своего образа жизни.

•Сфера человеческой свободы – это сфера его ответственности за себя.

•**Главная цель государственной власти** и основание политического общения – обеспечение взаимной безопасности людей, преодолении их взаимного страха, непричинении ими друг другу вреда.

•Умеренная форма демократии.

Зенон и стойцизм (336–264 гг. до н.э.).

• Основатель стоицизма.

• Три периода в истории стойцизма: древний, средний и новый (римский) Главные деятели древней Стой (III–II вв. до н.э.) - кроме Зенона, Клеанф и Хрисипп. Ведущие представители средней Стой (II– I вв. до н.э.) были Панетий и Посидоний, а новой (римской) Стой (I–II вв. н.э.) – Сенека, Эпиктет и император Марк Аврелий.

• Мироздание управляется судьбой.
• **В основе гражданского общежития** лежит естественное тяготение людей друг к другу, их природная связь между собой.

• **Государство** выступает как естественное объединение, а не как искусственное, условное, договорное образование.

• **Рабство** не имеет оправдания, поскольку оно противоречит общему закону и мировому согражданству людей.

• Действительно **свободными являются** лишь мудрецы и цари.
• **Одобрение** стоиками **царской власти.**