

С.А.ЕСЕНИН И КРЫМ

Подготовила
учитель русского языка и литературы
МБОУ «Школа №19(25)» г.Рязани
Белова Наталья Николаевна





**«... ездил по России: Мурман,
Соловки, Архангельск, Туркестан,
Киргизские степи, Кавказ, Персия,
Украина и Крым ... Объездил всю
Европу и Северную Америку»
(из автобиографии)**

1914 год

- Москва *Июль, 16*. Выезжает из Москвы в Крым.
- — 18. Прибывает в Севастополь. В тот же день отбывает пароходом в Ялту.
- — 18 — *август, начало*. Находится в Ялте.
- — 19. Германия объявляет войну России.

- *Август, до 10*. Возвращается из Крыма в Москву.

- Выступает на вечерах, публикует стихи в местной газете, скорее всего, на литературной страничке «Ялтинского курьера»



- С. А. Есенин. Фото. Январь 1914 г.

СЕВАСТОПОЛЬ

- Севастополь.
Графская пристань.
- Открытка, посланная
С. А. Есениным отцу
из Севастополя.
Июль 1914 г.



Вперед Россия!
И в Севастополе,
Горы баша чудная,
Меня прекрасней
Томас Соинге
Всесвет и садинае
Здесь по иному, ке
Моя коньки гора
Нама Сторона
Сейчас пойдя куда
по морю и граде
до 2х разе гда, а





«Дорогой папаша! Я в Севастополе. Дорога была чудная. Места прекрасны. Только солнце встаёт и садится здесь по-иному. Не могу понять, где наша сторона. Сейчас пойду гулять к морю с 9 часов утра до 2-х часов дня, а потом еду в Ялту. Севастополь мне очень нравится, особенно у набережной, где памятник Нахимову».

ЯЛТА

- Ялта. Набережная.
- Открытка, посланная С. А. Есениным отцу из Ялты. Июль 1914 г.



Дорогой папаша!
Я размышляю о том
как много мне
4 года моей жизни
растениями и животными,
Эти события года
мудрости и величественности
горы Ивита за реку
Славны и прекрасны, а
за работу приносили
Мамин сын
1914 г. 4.

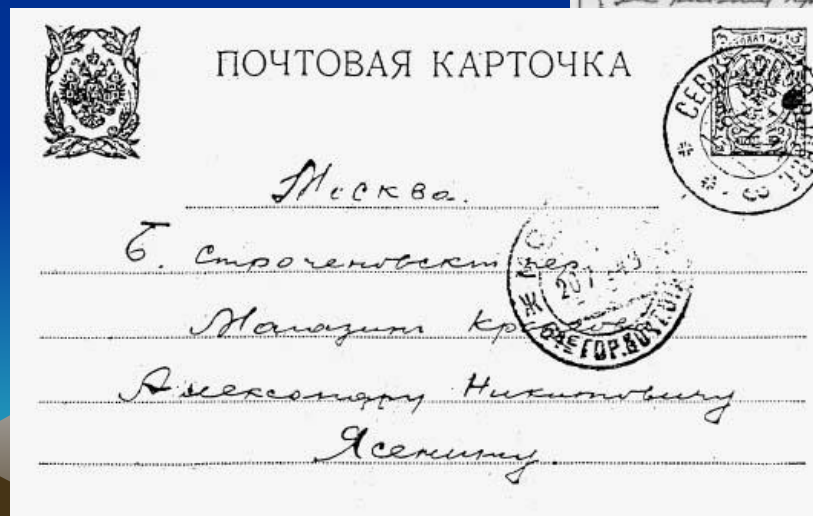

по. Двора
принадлежит
мне сейчас
контин
литовского
недоразу-
контин
а при
с. Славяна
импорт 60 ми
10 ми

- «Дорогой папаша! Я расположился в Ялте как нельзя лучше. У окон моей комнаты расстилается море, а за воротами дома чудные и величественные горы». Массандровская ул., д. 34, кв. 4 (ныне Дражинского, 30)



Февраль 1916 г

«ВЫСОЧАЙШЕЕ соизволение на перечисление в санитары, с оставлением на службе Царскосельского имени ЕЕ ИМПЕРАТОРСКОГО ВЕЛИЧЕСТВА военно-санитарного поезда за № 143, следующих нижних чинов: <:> 7) Есенина Сергея Александровича, крестьянина Рязанской губ. и уезда (родился 21-го сентября 1895 года), подлежащего призыву в Петрограде»



26 апреля отдается приказ: повелением императрицы Александры Федоровны "поезд 27-го сего апреля отойдет в 30-ю поездку по направлению Москва - Курск - Симферополь - Евпатория, забрав раненых из Петрограда и Царского Села".

В объявленном распределении по вагонам фельдшеров и санитаров указано: "Вагон № 6: фельдшер ИКОННИКОВ и санитары ГРЕЧИШНИКОВ, ЕЖОВ, ЗУБИН и ЕСЕНИН".



В Евпаторию поезд прибывает 1 мая (по старому стилю). Утром команда санитаров, в которой состоял и Есенин, участвует в "сдаче по назначению 18 офицеров и 33 нижних чинов". Работа санитаров в основном состояла в доставке раненых из вагонов в санитарный транспорт, на котором происходила перевозка по городу до ворот госпиталя.

Для санитаров-новобранцев это было непростым физическим и моральным испытанием.

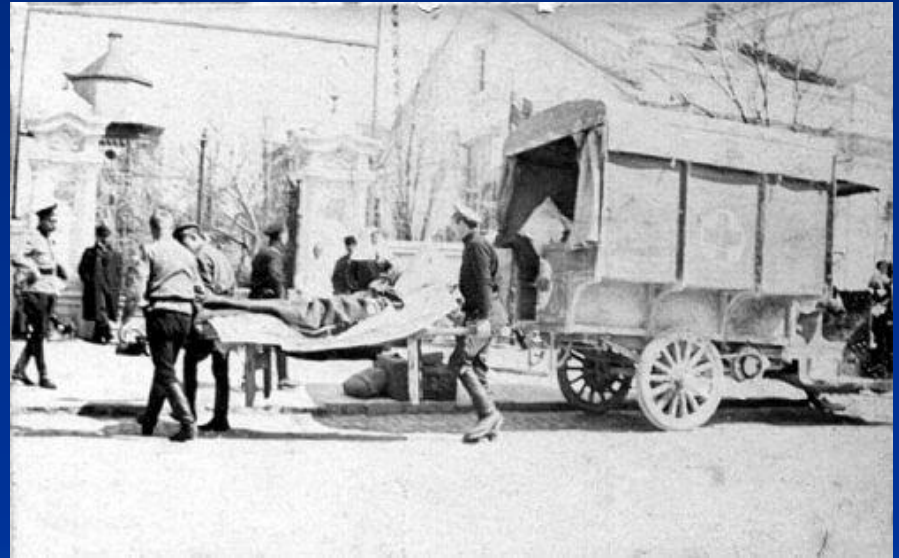

Поезд пробыл в Евпатории более суток, т.к. следующей его стоянкой был Севастополь, куда он прибыл 2 мая в 8.15 утра. Остановка в Симферополе была на обратном пути.



После возвращения
16 мая в Царское
Село Есенин перенес
операцию
аппендицита, а потом
получил
краткосрочный отпуск
в родную деревню.
Об этом вспоминала
его сестра Катя:
"Худой, стриженный
наголо, приехал он на
побывку <в
Константиново>."



-- Какая тишина здесь,
-- говорил Сергей, стоя
у окна и любясь
нашей тихой зарей.

Много дум я в тишине продумал,
Много песен про себя сложил,
И на этой на земле угрюмой
Счастлив тем, что я дышал и
жил...

С.А.Есенин

