

Иде бы ни упало подле ругейка  
Семь незабудки, синего цветка,-  
Всюду, чуть с весною заудит гроза,  
Взымнут незабудок синие глаза!  
В каждом чувстве сердца, в полете моем  
Ты живешь незримым, тайным бытием...  
И лежит повсюду на делах моих  
Свет твоих советов, просьб и ласк твоих!

К. Сугревский.

Иванченко Ирина

Голоса нашей памяти



Голоса нашей памяти



Измаил Константинович Случевский – брат  
поэта К.К.Случевского





# Федор Измайлович Случевский



Фёдор Измайлович Случевский старший сын Измаила Константиновича родился в Петербурге в 1875 году.

Он поступил в знаменитый Императорский Александровский (бывший Царскосельский лицей), который в то время находился уже в Петербурге на Каменноостровском проспекте (ныне дом 21).



Измаил и Мария Случевские – дети Федора  
Измайловича





## Измаил Федорович Случевский (1903-1966)

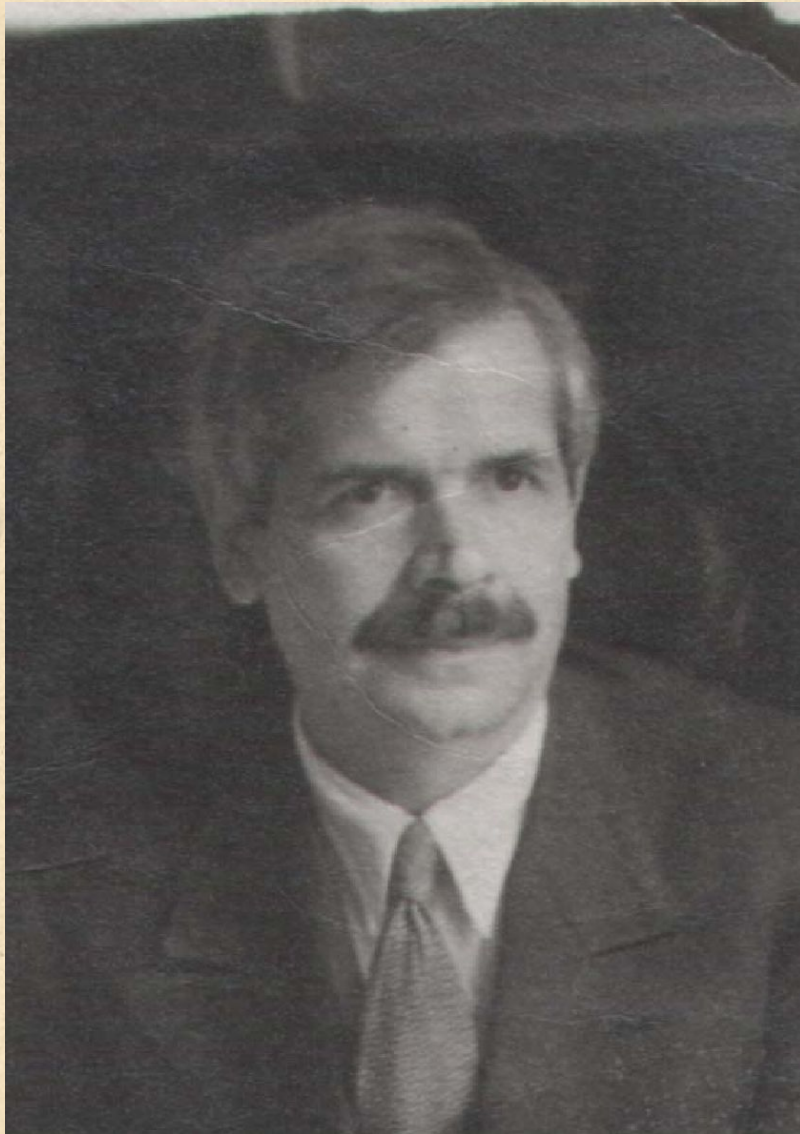

Боже всеильный  
Тебя молю  
Утоли печали  
О коих скорблю  
Помоги работать  
Мне в пяти местах  
Удлини ты сутки  
В нескольких часах,  
Чтобы Немировский  
Меня не тревожил  
Чтоб в ладу со всеми  
Сколько можно прожил,  
Чтоб меня Останков  
Сделал ассистентом  
Чтобы мог читать я  
Лекции студентам  
Помоги печатать  
Каждый год труды  
Славу и величье  
Ты мне сотвори



# Любовь Борисовна Мартынова-Случевская (1903-1935)



Люба Мартынова- ученица  
гимназии Э.Шаффе

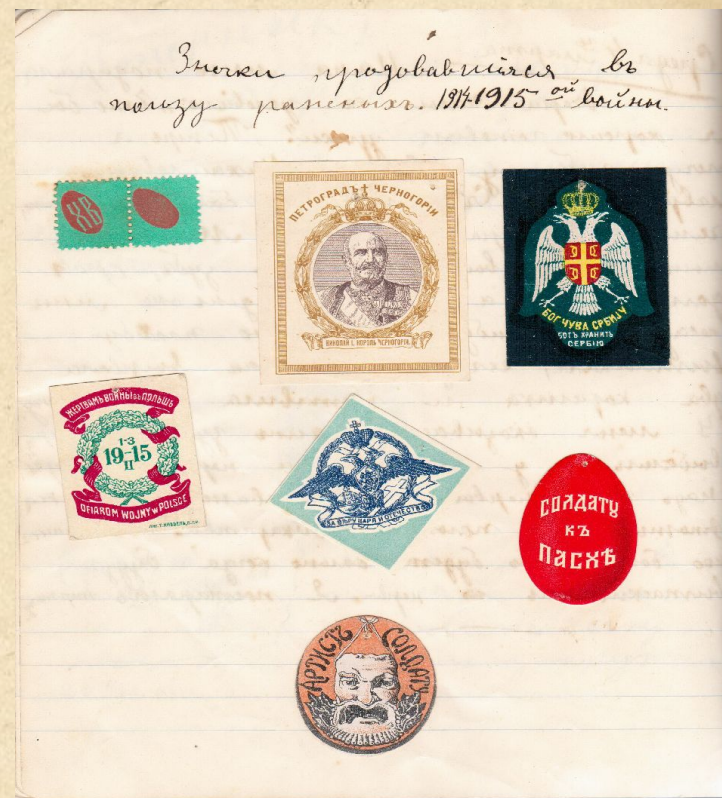

Страница из дневника Любы  
Мартыновой



## Любовь Борисовна с сыном Фёдором



Измаил Фёдорович и Любовь Борисовна поженились в 1930г. В 1931 году 20 августа у них родился сын Фёдор, названный в честь деда. Но недолго длилось их счастье, Любовь Борисовна заболела туберкулёзом лёгких, в те годы он был почти неизлечимым, и 18 ноября 1935 года она скончалась. Несомненно, что на ее состояние здоровья повлияли голодные годы юности.



## Федор Измайлович Случевский (1931-1993) - психиатр, ученый, Человек.



Фёдор Измайлович был человек необыкновенных возможностей и во многом опередил своё время в области психиатрии. Он организовал при больнице курсы усовершенствования врачей, благодаря ему, при больнице работал «Учёный совет», впервые в психиатрической практике он открыл диктофонный центр, центр стерилизации и центр реабилитации больных. Для родственников проводились «дни открытых дверей», вводились пробные отпуска для больных, появился физиотерапевтический кабинет и тренажерный зал. По инициативе Фёдора Измайловича в больнице устраивались концерты, что способствовало улучшению состояния больных.



## Семья Федора Измайловича



Надежда Семеновна с  
Сонечкой

Нет меня при тебе, когда в  
светлом окне  
Мой цветок распускается  
цветом своим  
И из всех лепестков, отвечая  
весне,  
Льёт живой аромат под  
дыханьем твоим,  
И ты помнишь меня, и ты  
дышишь над ним!

Нет меня при тебе, когда в  
тёмном углу  
Ждёт гитара моя, временами  
звоня;  
Ты поёшь, пропуская по ткани  
иглу.  
Песню я сочинил, и ты  
слышишь меня!  
Это я при тебе в замирании  
дня...



...О, только для того и стоит быть огнём,  
Чтоб в воздухе потом растаять лёгким  
дымом!

