# Мой прадед сражался за Родину
# История моего прадеда
# Бакаева Н.Я.

**Автор:** Бабакова А.А.,
учащаяся 11 класса
МОАУ «СОШ №88 г. Орска»

**Научный руководитель:**
Гранкина О.А.,
учитель истории
высшей квалификационной категории

# Актуальность

Много написано и снято фильмов о Великой Отечественной войне, война же с Японией 1945 года остается для многих неизвестной, хотя в тех последних тяжелых боях Второй Мировой участвовало много советских солдат . Сейчас, накануне очередной годовщины Победы, актуально не забыть о тех, кто освободил народы Европы и Азии от коричневой чумы.

# Гипотеза

Если проанализировать соответствующую военную литературу, воспоминания моего прадедушки, записанные моей мамой и бабушкой, то можно с уверенностью сказать, что орчане, и, в частности, мой прадед, внесли неоценимый вклад в дело победы над фашизмом и поставили победную точку во Второй мировой войне, разгромив милитаристическую Японию.

# Объект исследования

«Неизвестная» война с Японией 1945 года и участие моего прадеда в боевых действиях на заключительном этапе Второй мировой войны.

# Предмет исследования

Страницы военной и
трудовой биографии
Бакаева Николая Яковлевича.

# Цель исследования

Систематизация, обобщение и сохранение информации об участии орчан, в частности, Бакаева Николая Яковлевича, в боях, на завершающем этапе Второй мировой войны.

# Задачи исследования

- Изучить историю окончания Второй мировой войны и действия советских войск против Квантунской армии летом 1945 года.
- Исследовать и систематизировать факты из военной и трудовой биографии Бакаева Н.Я.
- Обобщить полученные сведения и сохранить их для своей семьи и потомков.

# Методы исследования

- Беседа с членами семьи, прабабушкой, мамой.
- Сбор архивных документов, сохранившихся со времен войны (фото, награды, письма).
- Обобщение и систематизация полученных данных.

# Ялтинская конференция
# 11 февраля 1945 года

# Смерть самураям

Война с Японией была объявлена 8 августа 1945 г.

# Выполнение плана «Стратегические клещи»

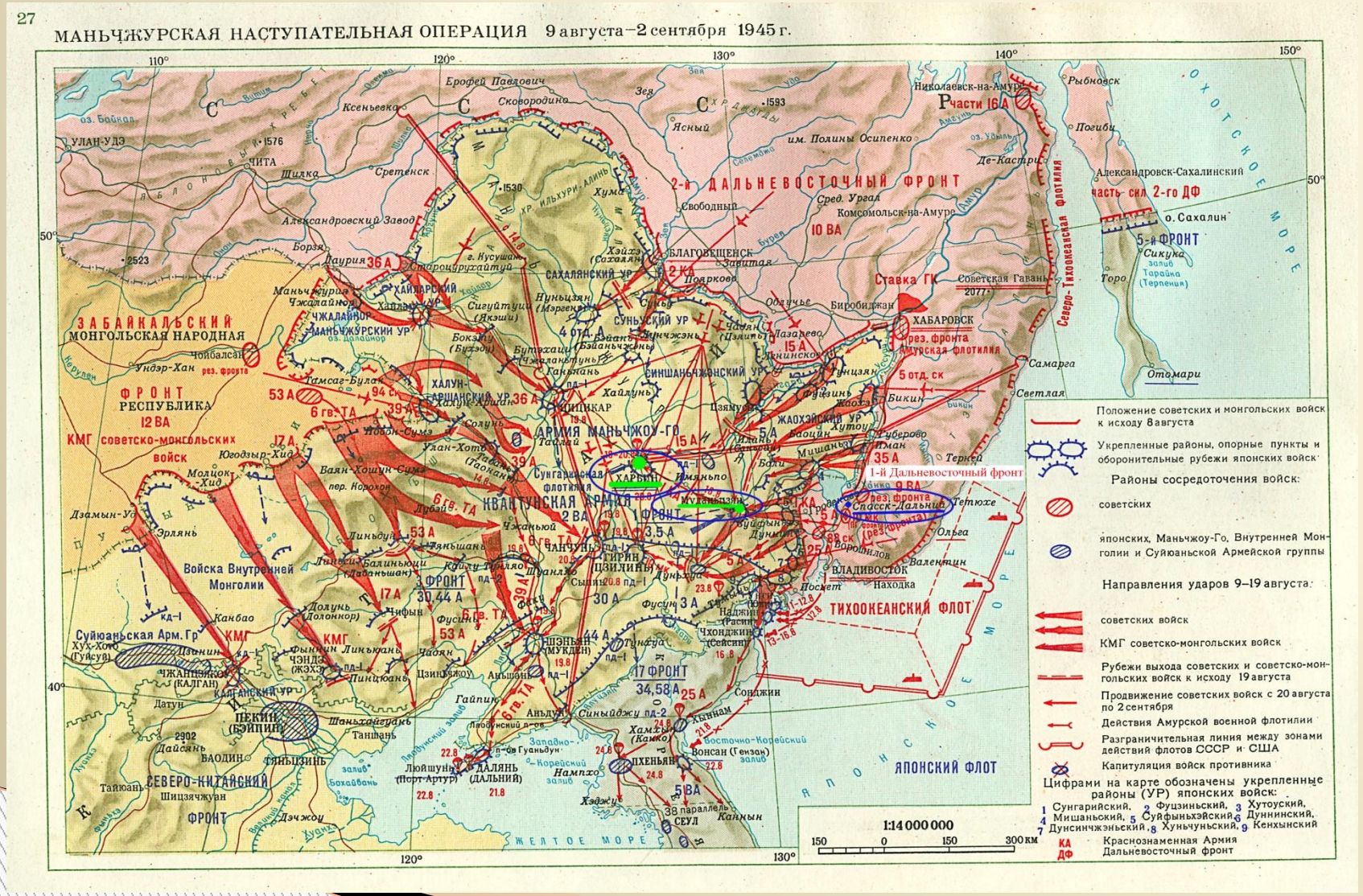

# Капитуляция Японии

Акт о капитуляции Японии был подписан 2 сентября 1945 года на борту линкора «Миссури»

# Крепкая крестьянская семья

Прадедушка родился 21-м членом большой крестьянской семьи, которая пережила все невзгоды становления нашей многострадальной Родины.

Его отец, Яков Ермолаевич, был одним из первых, кто уехал поднимать Дальний Восток, оставив моего прадеда старшим мужчиной в семье.

# Н. Я. Бакаев, младший сержант 930-го артиллерийского пушечного полка третьего Белорусского фронта

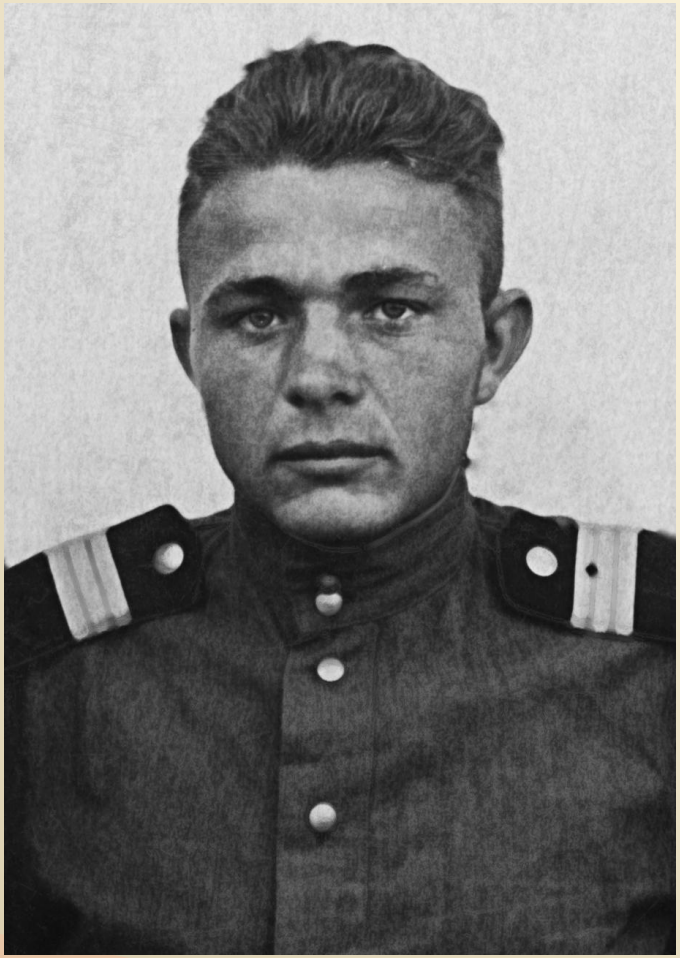

# Солдатская книжка моего прадеда

Без фотокарточки не действительна

Личная подпись владельца книжки

«12» июня 1949 г.

м. п.

Воинское звание сержант

при заполнении книжки

Присвоение воинских званий

Ефрейтор — старший матрос с «...»

Мл. сержант — старшина 2 статьи с «...»

Сержант — старшина 1 статьи с «1948.4»

Ст. сержант — глав. старшина с «...»

Старшина — мичман с «...»

047095

Серия ЖН №

Предъявитель сего Бакаев

фамилия,

Николай

Яковлевич

имя и отчество

Состоит на срочной военной службе в

войсковой части 51943

наименование части

Военную присягу принял

«14» января 1945 г.

№ личного знака 592 боевой номер

Личный знак или боевой номер заменен

Подпись лица, заменившего знак

№ 310 К-н Двойный

№

№

Командир в/подразделения 51943 р

ст. лейтенант [illegible]

должность и подпись командира, выдавшего служебную книжку

«12» июля 1949 г.

дата выдачи

1

# Боевые товарищи
(мой прадед в центре)

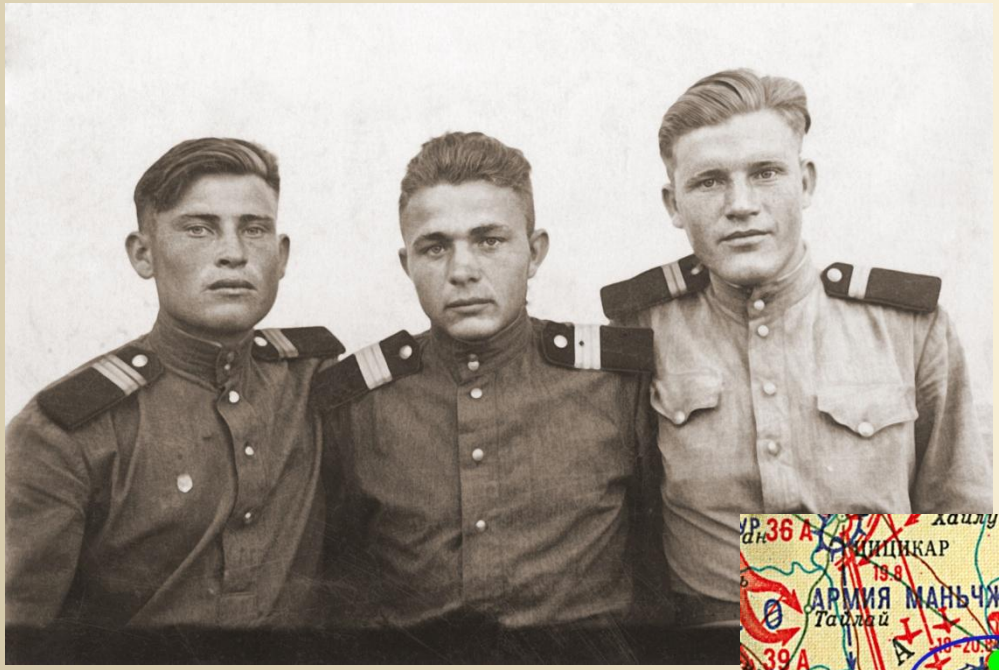

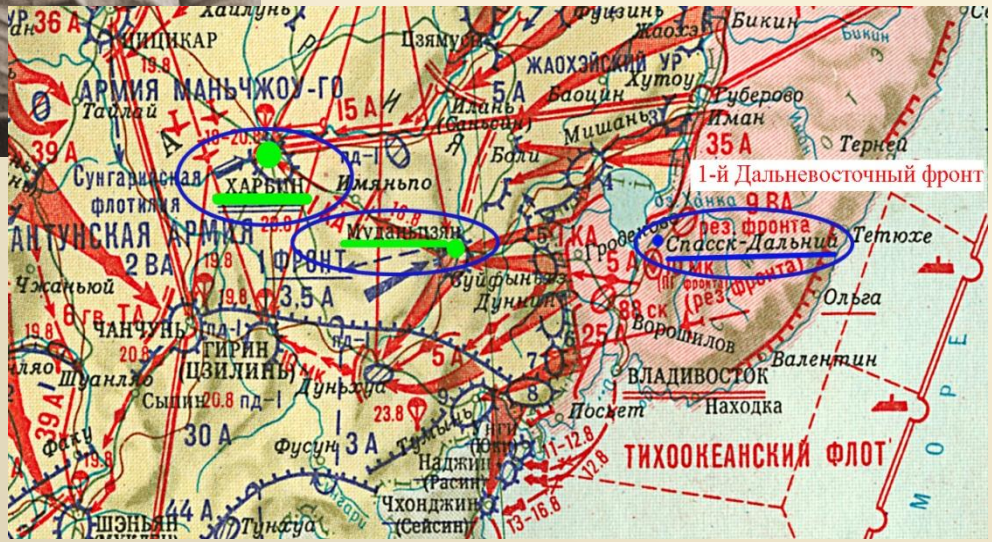


Граница СССР, станция Спасск-Дальний

# Военная награда:
# «Медаль за боевые заслуги»

1. Награжден медалью: | № медали
медалью „За боевые заслуги" | 2847015

2. Имеет право, начиная с 2 Октября 1943 на получение денежных выдач и бесплатный проезд в трамваях во всех городах СССР, согласно положению о медали.

3. Удостоверение бессрочное.

Секретарь Президиума Верховного Совета СССР А. Горкин

В № 034427

30 Августа 19 47 г.

## ИЗВЛЕЧЕНИЕ

из положений о медалях СССР—„За отвагу", Ушакова, „За боевые заслуги", Нахимова, „За трудовую доблесть" и „За трудовое отличие".

Награждение медалями СССР—„За отвагу", Ушакова, „За боевые заслуги", Нахимова, „За трудовую доблесть" и „За трудовое отличие" производится Указом Президиума Верховного Совета СССР.

Медалью „За отвагу" награждаются военнослужащие рядового, командного и начальствующего состава Рабоче-Крестьянской Красной Армии, Военно-Морского Флота и Войск пограничной охраны за

4

# Архивная запись на сайте "Подвиг народа"

Бакаев Николай Яковлевич 1927г.р.

Звание: мл. сержант
в РККА с 21.12.1944 года Место призыва: Орский ГВК, Чкаловская обл., г. Орск

№ записи: 37259946

Архивные документы о данном награждении:

**I. Приказ(указ) о награждении и сопроводительные документы к нему**

- первая страница приказ или указа

- строка в наградном списке

**II. Учетная картотека**

- данные в учетной картотеке

**Медаль «За боевые заслуги»**

**Подвиг:**

тов. Бакаев в боях с японскими захватчиками в Маньчжурии проявил себя смелым и находчивым разведчиком, он 14 августа 1945 года когда японцы группой в 9 человек пробирались к полотну железной дороги в районе ст. Мулин тов. Бакаев принял активное участие по уничтожению этой группы.

# Награды моего прадеда

Медаль Жукова

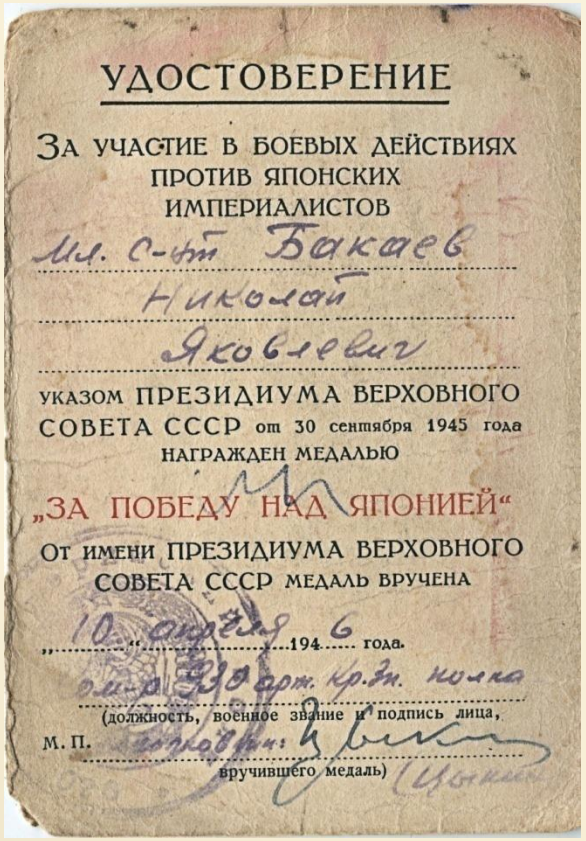


Медаль «За победу над Японией»

Орден Великой Отечественной Войны II степени

# Отметка об участии в боях с Японией

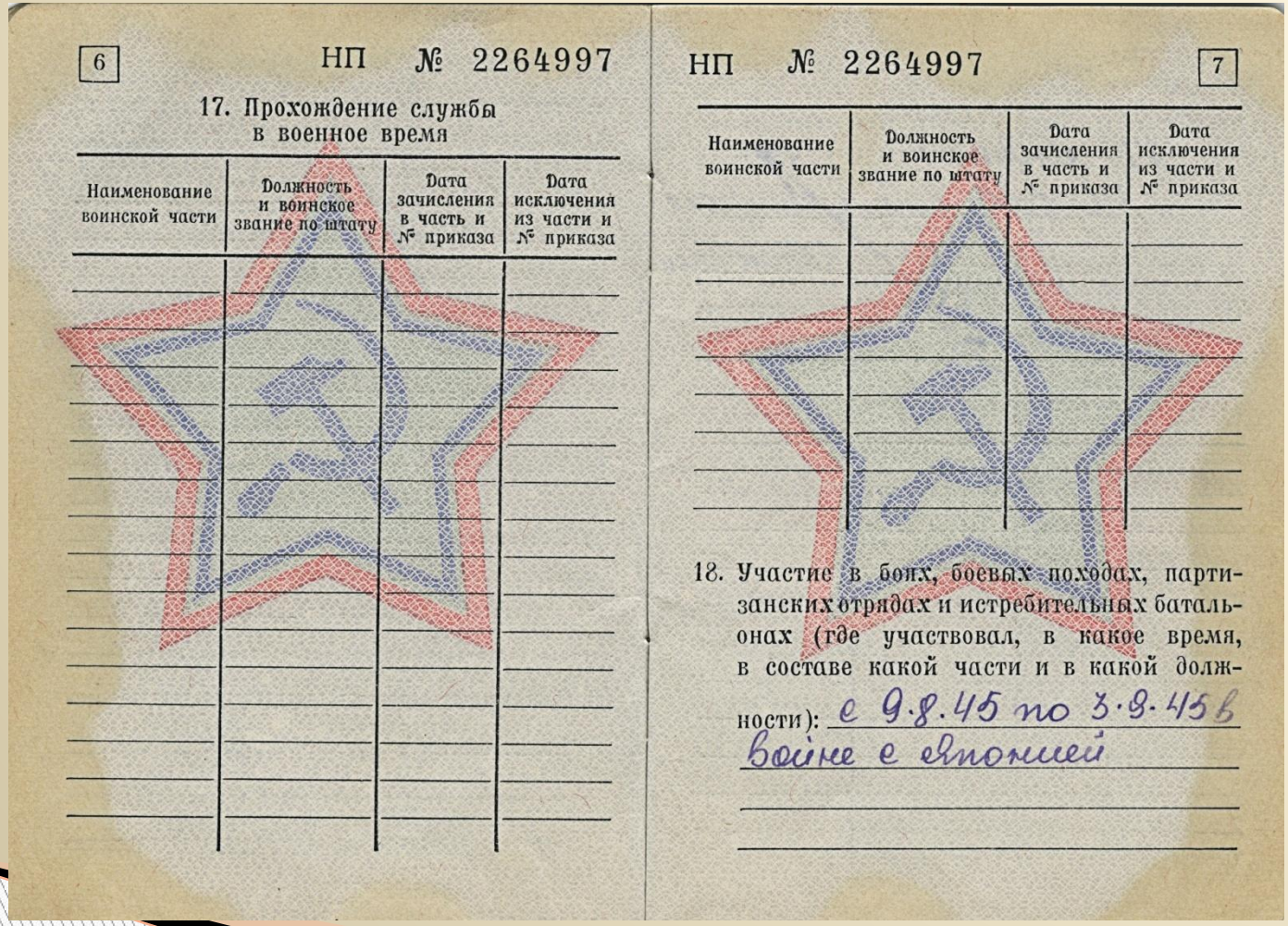

6 НП № 2264997

17. Прохождение службы в военное время

| Наименование воинской части | Должность и воинское звание по штату | Дата зачисления в часть и № приказа | Дата исключения из части и № приказа |
|---|---|---|---|
| | | | |

НП № 2264997 7

| Наименование воинской части | Должность и воинское звание по штату | Дата зачисления в часть и № приказа | Дата исключения из части и № приказа |
|---|---|---|---|
| | | | |

18. Участие в боях, боевых походах, партизанских отрядах и истребительных батальонах (где участвовал, в какое время, в составе какой части и в какой должности): с 9.8.45 по 3.9.45 в войне с Японией

# Награды за доблестный труд после войны

Награжден медалью
„За трудовую доблесть"
Указом Президиума Верховного Совета СССР
от „13" апреля 1981 г.
Секретарь Президиума Верховного Совета СССР
и № 608670
„8" мая 1981 г.

ИЗВЛЕЧЕНИЯ
из Положения о медали „За отвагу"
(Утверждено Указом Президиума Верховного Совета СССР от 17 октября 1938 г.).

1. Медалью **„За отвагу"** награждаются военнослужащие рядового, командного и начальствующего состава Рабоче-Крестьянской Красной Армии, Военно-Морского Флота и Войск пограничной охраны за личное мужество и отвагу в боях с врагами Советского Союза на театре военных действий, при защите неприкосновенности государственных границ или при борьбе с диверсантами, шпионами и прочими врагами Советского государства.

2. Награждение медалью производится Президиумом Верховного Совета СССР.

3. Награжденные медалью должны подавать личный пример храбрости, мужества и отваги в борьбе с врагами Советского государства и служить образцом для других граждан при исполнении государственных обязанностей.

5

Медаль за трудовую доблесть

# Публикации в местной прессе

# ЯПОНСКИЕ СОЛДАТЫ

## ДЕЛАЛИ СЕБЕ ХАРАКИРИ

**2 сентября исполнилось 55 лет со дня победы над империалистической Японией. На Дальнем Востоке воевали и наши земляки.**

Все «прелести» военной жизни Николай Бакаев испытал уже в 17 лет.

В Красную Армию он попал в 1944 году. Курс молодого бойца проходил в Уфе в составе 28-го учебного стрелкового полка. В 1945, году будучи младшим сержантом, направлен в 930-й артиллерийский пушечный полк 3-го Белорусского фронта. Там его назначили топовычислителем - расчетчиком стрельбы с закрытых позиций.

Молодые, необстрелянные солдаты, в числе которых был Бакаев, рвались в бой: мы хотим воевать, а нас держат в тылу!

Но командование решило восстановить силы истощенного пополнения. Просто-напросто откармливали солдат. Старослужащие следили за тем, чтобы новички во избежание неприятных последствий не переедали.

Если положение на Западе было ясным, то Восток, и конкретно - Япония, таил в себе угрозу. В обстановке строжайшей секретности Бакаева и его однополчан перебросили на Дальний Восток, в артиллерийский полк Забайкальского фронта. Бойцы не знали, куда их везут.

Эшелон прибыл на станцию Спаск Дальний. Оттуда до границы с Манчжурией двигались на автомобилях. Надо заметить, что в войне с немцами для передвижения 122-миллиметровых орудий использовались лошади.

А здесь пушки, для которых Николай Яковлевич производил расчеты, прицепили к трофейным «Студебеккерам».

Утром 9 августа 1945 года наши войска начали наступление на японские позиции.

Живописная дальневосточная природа приготовила много неприятных сюрпризов. Спускавшаяся с сопок техника проваливалась в трясину. Ее приходилось вытаскивать. Быстрое наступление и укрепление на новых позициях проверяло людей на выносливость. Бойцы не боялись ни дождя, ни грязи. Их командиры наравне с подчиненными переносили все тяготы армейского быта.

Фото Г.Горбунова

Н.Я. Бакаев

Николаю Яковлевичу запомнились бои за город Мудодзян. Полк был зажат японцами с двух сторон. Вот здесь Бакаев первый раз ощутил страх перед смертью. Снаряды рвались повсюду, казалось, что попал в ад. На помощь пришла авиация.

После стремительного наступления наших войск, в плену оказалось много самураев. Среди них были такие, кто не желал сдаваться и делал себе харакири. Зрелище не для слабонервных.

Когда Николай Яковлевич смотрит кинофильм «Три бойца», на его глазах выступают слезы. Как будто про него и друзей снята эта картина.

Теплый августовский вечер. Тишина. Солдаты после изнурительного боя отдыхают. Полевая кухня с ужином опаздывала, поэтому бойцы сварили себе кашу из брикетов сухого пайка. Ели, вспоминали дом...

Внезапно разорвался снаряд. Два друга сразу погибли, а Николая взрывной волной отбросило в сторону. Пришел в себя после контузии только в медсанчасти. Смерть миновала, но боль утраты друзей до сих пор щемит сердце.

Бакаев награжден боевыми и трудовыми наградами.

Еще в армии он увлекся фотографией. Потому, наверное, среди первых в Орске разработал технологию изготовления фото на керамике. Школу Бакаева прошли многие фотографы города.

А вот что вспоминает о той войне Евгений Владимирович Кириллов:

- В ноябре 1943 года меня призвали в Морфлот. Азы морского дела изучал в Совгавани и одновременно обслуживал подводные лодки. Здесь получил специальность машиниста паровых машин и в апреле 1945-го меня определили машинистом на минозаградитель "Астрахань". Этот пароход был построен еще в 1913 году. Но война определила ему быть боевым кораблем. Мощностью в тысячу лошадиных сил наш старичок развивал скорость до 10 узлов в час. На вооружении имелись всего четыре орудия и две зенитные установки. Но мы гордились своим кораблем, были готовы к любым испытаниям.

Окончание Отечественной войны встретили с ликованием, однако здесь, на краю советской земли, чувствовали, что войны с Японией не миновать. И не ошиблись в своих ожиданиях. 5 августа получили приказ плыть в бухту Декостры и загрузиться глубинными минами. Взяли на борт 380 мин, каждая весом 420 килограммов, и взяли курс в заданный район. Помню, я принял вахту и где-то около полуночи услышал пушечный выстрел с нашего минозаградителя. Ну, думаю, началось: одно попадание вражеского снаряда - и наша "пороховая бочка" взлетит на воздух. Но на этот раз все обошлось.

Несмотря на нервное напряжение, мины благополучно поставили, чем обезопасили Совгавань. И только тут мы узнали, что началась война с Японией. На базу прибыли 10 августа, здесь уже не было ни одной подводной лодки, все вышли на боевое дежурство. Получили новый приказ и мы: приняли на борт батальон пехоты, чтобы высадить в районе города Маоко, что на Южном Сахалине, где уже наши морские пехотинцы вели неравный бой на занятом плацдарме. Помощь мы доставили вовремя и в течение суток город был взят. При высадке десанта досталось и нам - по минозаградителям ударил из пушек вражеский бронепоезд, были раненые. Однако и наши артиллеристы не спасовали, ответили таким метким огнем, что врагу пришлось отступить.

Спустя несколько дней мы вновь приняли на борт десант, теперь дорога лежала в направление Корсаково. Город был взят нашими войсками, а тут и война кончилась. Демобилизовался из флота лишь в 1950 году, трудился на Южуралмашзаводе рабочим, ведущим инженером, принимал участие в разработке 100-тонного конвертера, который впервые в Союзе стал выпускать наш завод.

О своей боевой юности рассказывает Николай Михайлович Соловьев:

- С 1938-го по декабрь 1940-го года служил в секторе береговой обороны Тихоокеанского Флота. А когда началась война, уже на второй день получил повестку. Учился в Чкаловском зенитном училище, а затем с дивизионом, батареей знаменитых "Катюш" воевал на Южном фронте, освобождал от врага Мелитополь, Симферополь, Севастополь, участвовал в операции "Багратион", штурмовал цитадель фашизма Кенигсберг...

В конце 45-го нашу часть погрузили в эшелоны и повезли на Дальний Восток. Прибыли в район Гродеково и сразу стали готовиться к боям. Под сильным дождем 9 августа выдвинулись на огневую позицию, но дать залп ни нашему полку, ни другим артиллеристам не пришлось. Командование решило взять вражеский рубеж внезапно. На рассвете передовые части пошли на прорыв и штурмом взяли укрепрайон. Настроение у всех было боевое, мы горели желанием, как поется в песне, быстрее покончить счеты с войной. И наши "Катюши" немало этому способствовали. В одном из боев под городом Мудодзян меня тяжело контузило в результате взрыва вражеского снаряда. В госпитале Владивостока пролежал до февраля 1946 года. Комиссовали из армии по инвалидности. Дальнейшее лечение проходил в госпитале Орска, который располагался в школе N 49. До ухода на пенсию работал на механическом заводе.

Подготовили к публикации

**Денис ЛЕТКЕВИЧ,**
**Александр ВДОВЕНКО,**
**Владимир КОНОВАЛОВ.**

# 9 мая 2012 года
# Моя мама у здания Рейхстага

# Н. Я. Бакаев, участник войны с Японией