Псковичи - кавалеры Ордена Александра Невского

Денисенко Владимир Лукьянович

СтепановичТюлькин Григорий

Ракитин Геннадий Константинович

Андрианов Александр Андрианович

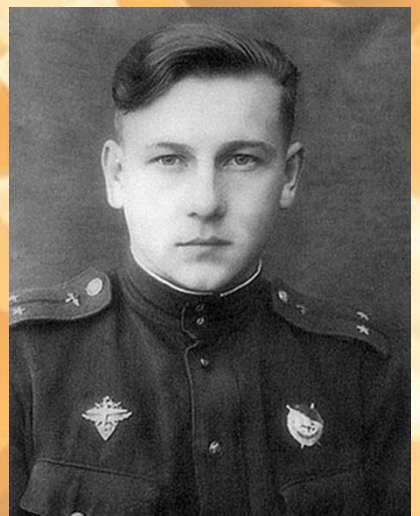

История Ордена Александра Невского

Орден Александра Невского задуман в 1724 году Петром I

Орден появился благодаря заслугам Александра Невского, который прошел трудный и тернистый путь, спас Русь и после смерти за свои подвиги был причислен к лику святых

Петр I установил день памяти Александра Невского – 30 августа, что параллельно являлось днем Ништадтского мира со Швецией

Орден при Екатерине I и Екатерине II

В 1725 году (30 августа) Императрица Екатерина I возложила на себя знаки ордена Святого Александра Невского, а вместе с ней орден получили и короли некоторых стран. Всего орденом был награжден 21 человек.

До Екатерины I Орден Александра Невского был выдан около 300 раз

Первоначальный вид ордена

При царствовании Екатерины II в XVIII веке количество награжденных превысило 250 человек. Орденом были награждены многие выдающиеся деятели.

Орден при Александре I

При царствовании Александра I за 1812 год было награждено 6 человек

Например: Н.Н. Раевский, П.П. Коновницын, А.И. Остерман-Толстой

Такими стали: Ф.П. Уваров, М.А. Милорадович, Д. С. Дохтуров, М.И. Платов и другие.

В том же году еще 6 человек, которые уже имели простые знаки ордена, получили алмазные

Всего в 1812–1814 гг. эта награда была выдана 48 раз

Правила ношения Ордена Святого Александра Невского

Красная муаровая лента ордена Святого Александра Невского носилась через левое плечо, а на бедре она скреплялась знаком ордена.

Звезда ордена носилась на левой стороне груди и надевалась так, чтобы лента в последствии не закрывала ее.

ОРДЕН АЛЕКСАНДРА НЕВСКОГО
С 1725 ГОДА ДО 1917 ГОДА

Орден Святого Александра Невского-государственная награда Российской империи с 1725 до 1917 года.

Орден Святого князя Александра Невского

Орден во времена СССР

В 1917 году Орден как награда был упразднен. В 1942 г. в СССР он был возрождён, и получателями этого ордена теперь стали представители Красной Армии, которые в бою проявили самые свои сильные качества. Большое внимание при награждении уделяли умелому и грамотному командованию, результатом которого становилось максимально возможное сохранение техники.

Первый советский Орден получил старший лейтенант Н. И. Рубан

Новый старый Орден

В 2010 году учрежден орден Александра Невского Российской Федерации, сохранивший высокий смысл своих предшественников.

Согласно статусу, награды достойны государственные служащие и другие граждане, своим трудом или доблестью способствовавшие процветанию родины и повышению ее авторитета. При этом не имеет значения, были ли сделаны усилия в области военного дела, науки, культуры, здравоохранения, образования или в других видах деятельности. Орден Александра Невского Российской Федерации может вручаться только кавалерам других высших наград отечества. Награждены им могут быть и иностранные граждане или подданные за плодотворное межгосударственное сотрудничество.

Внешний вид Ордена Александра Невского в годы Великой Отечественной войны

Лента для ношения ордена

Пятиконечная звезда

Два позолоченных бердыша

Надпись

гайка для прикрепления к одежде

Рельефное изображение Александра Невского

нарезной штифт

Лавровый позолоченный венок

Десятиконечная правильная фигура

Серп и молот

Скрещенные меч, копье, лук и колчан со стрелами

Андрианов Александр Андрианович

Родился в 1914 году в семье крестьянина в д. Сапроново Опочецкого района. Окончил 4 класса начальной школы в Теребенях, затем школу II ступени в Опочке и электротехническую школу. В1934 г. поступил в Ленинградскую артиллерийскую школу, закончил учебу в 1937 г. в звании лейтенанта.

После окончания войны подполковник Андрианов А. А. продолжил служить в армии (Ленинградский военный округ).

Орденом Александра Невского награжден в феврале 1944 года.

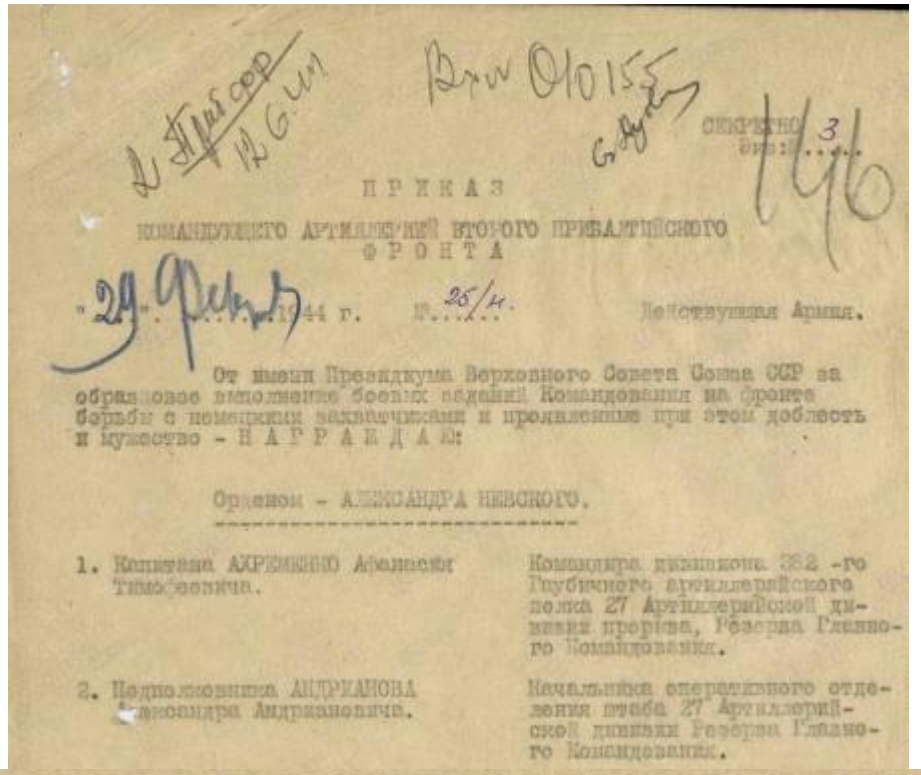

ПРИКАЗ

КОМАНДУЮЩЕГО АРТИЛЛЕРИЕЙ ВТОРОГО ПРИБАЛТИЙСКОГО ФРОНТА

29 Февраля 1944 г. № 25/н. Действующая Армия.

От имени Президиума Верховного Совета Союза ССР за образцовое выполнение боевых заданий Командования на фронте борьбы с немецкими захватчиками и проявленные при этом доблесть и мужество - НАГРАЖДАЮ:

Орденом - АЛЕКСАНДРА НЕВСКОГО.

1. Капитана АХРЕМЕНКО Афанасия Тимофеевича. — Командира дивизиона 382 -го Глубинного артиллерийского полка 27 Артиллерийской дивизии прорыва, Резерва Главного Командования.

2. Подполковника АНДРИАНОВА Александра Андриановича. — Начальника оперативного отделения штаба 27 Артиллерийской дивизии Резерва Главного Командования.

Для справок

Тов. АНДРИАНОВ Участвует в Отечественной войне с первых дней.

За время работы в дивизии на должности начальника оперативного отделения проявил себя дисциплинированным, грамотным, работоспособным офицером.

В декабре м-це 1943 г. в составе 6-ой Гв.Армии и в январе 1944 г. в составе 10-ой Гв.Армии принимал активное участие в разработке документов артиллерийского наступления. Передний край обороны противника был прорван и пехота имела успех.

Умело осуществлял руководство оперативным отделением штаба дивизии и большую помощь оказывает в руководстве штабами бригад и полков.

Васильев Федор Иванович (1918-2015)

Родился в д. Тарасово Опочецкого района Псковской области. В 1937 году призван в Красную Армию. Окончил полковую школу, позднее - ускоренные курсы Казанского пехотного училища. Проходил службу в Ульяновске в должности командира разведывательного взвода полка. После войны продолжал службу начальником разведки в 76-ой ВДД в Пскове, совершил 380 прыжков с парашютом.

В 1944 г. награжден Орденом Александра Невского

В феврале 1944 года войска 109 стрелкового корпуса 42-й Армии с боями двигались на запад - через Гатчину на Гдов. Здесь создалась опасная обстановка. Партизаны доложили, что Гдов освобожден их отрядами, но на западном берегу Чудского озера немцы подтягивают воинские части численностью в 30 тысяч человек. Продвижение наших частей было остановлено, так как в 42-й Армии после затяжных боев и в результате весенней распутицы насчитывалось около 25 тысяч бойцов. Срочно на западный берег озера была направлена группа разведчиков во главе с начальником разведки Васильевым Федором Ивановичем. Разведчики на лыжах добрались до противоположного берега, где находилась оборонительная линия немцев. Им удалось захватить двух пленных, рядового и офицера, и вернуться назад без потерь. Вернувшись, пленных допросили, затем отправили в штаб Ленинградского фронта. В срочном порядке 59 Армия с Волховского фронта была переброшена в Гдовский район. Так 42 Армия была спасена. За умелое руководство разведкой Ф.И. Васильев был награжден орденом Александра Невского. Разведчики оказали помощь и в прорыве нашими войсками немецкой укрепленной оборонительной линии «Пантера» в июле 1944 года. Добытые группой разведчиков сведения в районе Белькова Бора (западнее Изборска) о передвижении войск немцев по Рижскому шоссе и в направлении Острова, их численности, обеспечили освобождение Острова 21 июля и Пскова 23 июля.

Денисенко Владимир Лукьянович

Родился в 1925 г. в д. Ходорово Киевской области. В 1942 г. поступил в Харьковское танковое учебное заведение. В 1943 г. принял военную присягу и был отправлен на фронт в составе 1890 - го отдельного артиллерийского полка РГК Первого Белорусского фронта под командованием известного военачальника Константина Константиновича Рокоссовского, с которым неоднократно встречался.

Во время Великой Отечественной войны показал себя сильным боевым офицером, способным принимать смелые и оригинальные решения.

За взятие станции Гоздово уже после окончания Великой Отечественной войны Владимир Лукьянович Денисенко был награждён Орденом Александра Невского.

В январе 1945 года войска Первого Белорусского фронта совместно с Первой армией Войска Польского освободили Варшаву. Вскоре воинская часть была переведена в состав Второго Белорусского фронта. Боевые действия по освобождению Польши продолжались. 26 января 1945 года начались бои за железнодорожную станцию Гоздово, крупный транспортный узел, через который армия Германии подбрасывали подкрепления на фронт. Был получен приказ: к семи часам утра овладеть станцией Гоздово и удерживать её до подхода главных сил. В километре от станции приняли боевой порядок, потом спешился десант, были отцеплены орудия, - вспоминает Владимир Денисенко. По сигналу красной ракеты произвели огневой налёт и ворвались на станцию. Атака была внезапной, немецкая армия оказались в блокаде. Они начали беспорядочную стрельбу, но было слишком поздно. В половине девятого станция была взята без потерь. Исход боя решили: внезапность операции, чёткость и организованность не только самоходчиков, но и артиллеристов, автоматчиков и авиации.

Иванов Виктор Павлович (1919-1997)

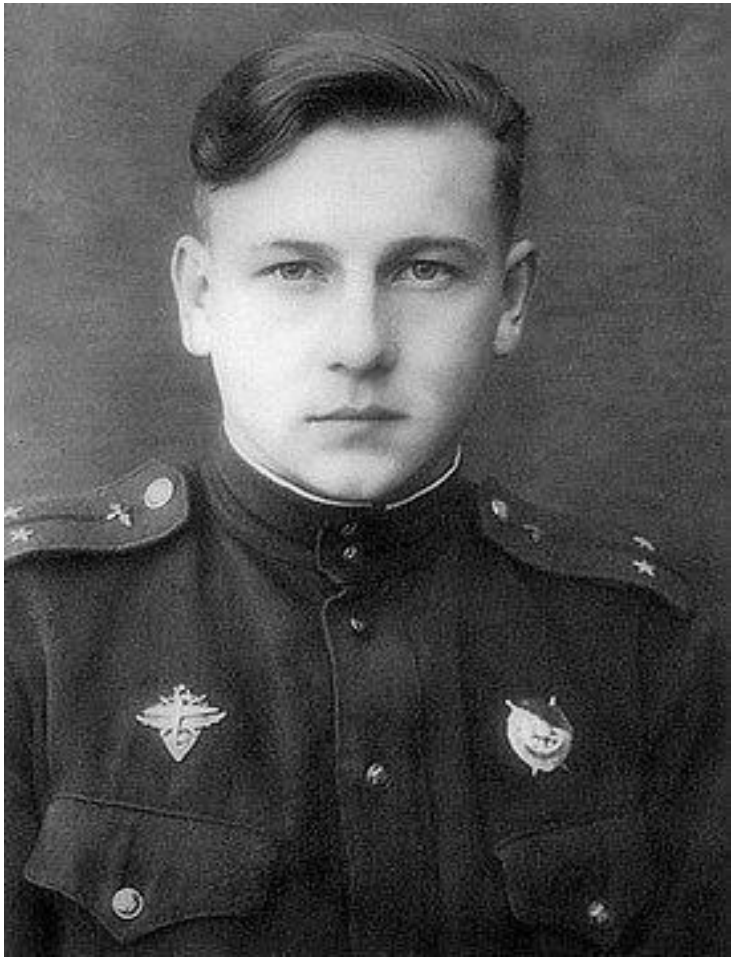

Виктор Павлович Иванов родился в деревне Анашкино Оршанского сельсовета Новоржевского района в семье крестьянина.

В 1938 году, после окончания Великолукского аэроклуба он назначен летчиком инструктором в Новоржевский планерный клуб . В 1939 году его призвали в Красную Армию и направили в военно-авиационную школу. В августе 1942 года он был отозван с фронта и прибыл в город Химки, где принял участие в формировании 148-го гвардейского истребительного полка ПВО, в 1944 г. стал командиром эскадрильи. После окончания войны продолжил службу в Военно-Воздушных Силах СССР. Командовал авиационным полком. С 1959 года Гвардии полковник В.П. Иванов в запасе.

Орден Александра Невского

В марте 1944 года, вылетев на отражение массированного налета самолетов противника на железнодорожный узел и город Сарны, Иванов тактически грамотно провел воздушный бой, сбил 3 вражеских самолета, не дав другим самолетам противника отбомбить железнодорожный узел и город Сарны. За этот воздушный бой командир эскадрильи Виктор Иванов был награжден Орденом Александра Невского.

Иудин Михаил Константинович (1921-1991)

Родился в д. Мелохово Кудеверского района Великолукской области (ныне Бежаницкий район). В 1939 году работал заведующим Тур-Холмовской начальной школы Бежаницкого района Псковской области. Демобилизовался в июне 1946 года в звании капитана. В мирное время работал инструктором РК КПСС, председателем комитета Профсоюза сельского хозяйства Бежаницкого района.

В 1944 г. награжден Орденом Александра Невского (Приказ (указ) командующего артиллерией 1 Белорусского фронта от 15.10.1944 № 0129)

Из наградного листа: «Командир 5-й батареи капитан Иудин М.К. в боях с немецкими захватчиками на территории Польши 10.08.1944 г. в районе г. Прага показал смелость, стойкость и умение в управлении огнем батареи противотанковой артиллерии. В районе с. Надша и Зашбки, выдвинувшись в боевые порядки нашей пехоты под прикрытием темноты, тов. Иудин на рассвете открыл огонь по огневым точкам противника, которые мешали продвижению вперед наступающей пехоты. Умело и четко организовал взаимодействие батареи с танками в районе с. Зашбки, что дало возможность уничтожить гарнизон немцев обороняющих важную высоту, контролировавших важную шоссейную дорогу, ведущую к предместью Варшавы – Прага. В бою стойкий и инициативный».

Ракитин
Геннадий Константинович

Родился в 1922 в г. Юрьевец Ивановской области. Был мобилизован в армию 24 июня 1941 года, а закончил войну в Восточной Пруссии 10 мая 1945 г. на Курляндской косе. Начал свою службу в 153 гвардейской стрелковой дивизии. По окончании пехотного училища в 1942 г. в звании лейтенанта был направлен на Юго-Западный фронт на должность командира взвода, затем назначен командиром роты третьей гвардейской стрелковой дивизии. После участия в Сталинградской битве в составе 13 стрелкового полка дивизии освобождал Ростов, Кавказ, Крым, Белоруссию, Украину, участвовал в освобождении Европы. После окончания войны жил в Опочке, работал преподавателем в профтехучилище.

Орден Александра Невского заслужил при форсировании реки Инструч в феврале 1945 г. (г. Инстербург, ныне Черняховск)

Из наградного листа:

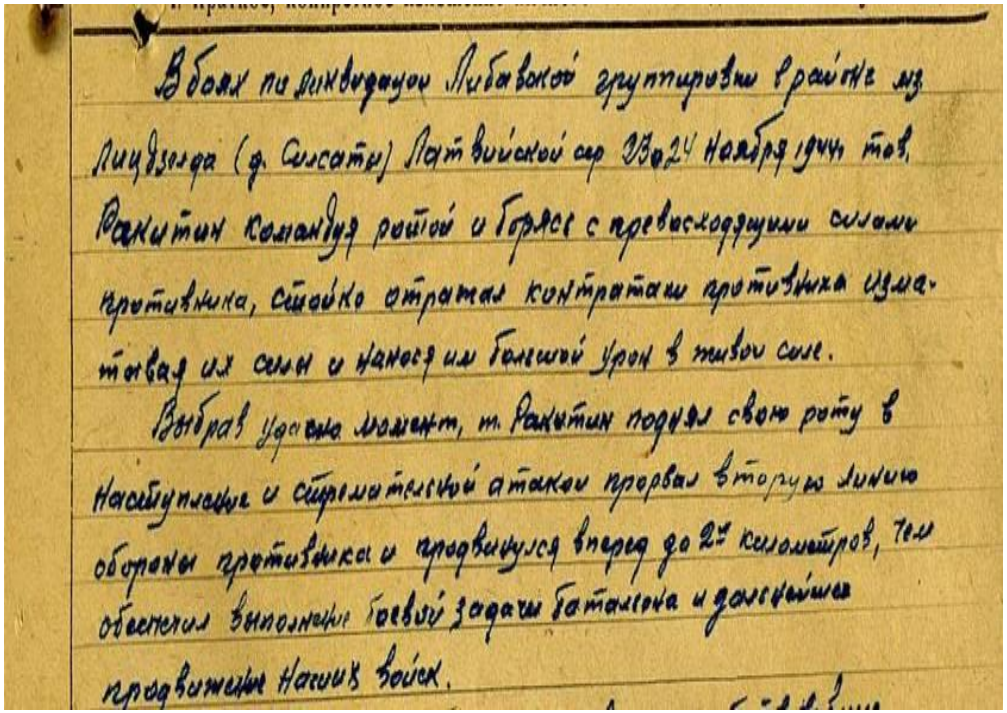

В боях по ликвидации Либавской группировки в районе м.з. Лицдзелда (д. Силсаты) Латвийской сер. 23 и 24 ноября 1944 г. тов. Ракитин командуя ротой и борясь с превосходящими силами противника, стойко отражал контратаки противника изматывая их силы и нанося им большой урон в живой силе.

Выбрав удачно момент, т. Ракитин поднял свою роту в наступление и стремительной атакой прорвал вторую линию обороны противника и продвинулся вперед до 2х километров, чем обеспечил выполнение боевой задачи батальона и дальнейшее продвижение наших войск.

«Перед форсированием артиллерия два часа обрабатывала передний край противника, поэтому первые траншеи были взяты с ходу, но при атаке на вторые траншеи из леса вдруг ударили миномёты. Старший лейтенант Ракитин два раза поднимал роту в атаку, но оба раза под шквальным огнём миномётов и пулемётов бойцы залегали, и только при третьей атаки рота ворвалась в траншеи немцев. Вдруг из хода сообщения выскочило несколько фашистов, и один из них ударил Ракитина в грудь. Старший сержант Яцкий разрядил свой автомат в немца, остальных добили другие бойцы. Ракитин уцелел чудом, штык угодил в толстую записную книжку. Полк подтянулся, используя занятый оборонительный рубеж немцев и начал готовиться к атаке. Перед самым броском пронеслась тревожная весть, убит Черняховский, ранен командир полка. И тогда бойцы повернули назад. Старший лейтенант Ракитин с автоматом вскочил на бруствер окопа и закричал «Ни шагу назад! Стрелять буду!». Он поднял бойцов в атаку, и третий оборонительный рубеж противника был взят».

Из книги В. Яцкого «Сквозь порох и дым»

Соколов Алексей Алексеевич (1911-2013)

Родился в г. Нижний Новгород, до 1932 года работал во Владимирской конторе связи, затем был принят на строительство машиностроительного завода №2 г. Москвы. В 1933 году Алексея Соколова призывают в Красную Армию и направляют в школу младшего командирского состава танкистов. Здесь он овладел профессией инструктора подводного вождения танков. После войны 1939 - 1940 гг. с Финляндией был назначен на должность начальника штаба автотранспортного батальона 48 - й стрелковой дивизии. После снятия блокады Ленинграда в 1944 году автотранспортный батальон Алексея Соколова воевал в Польше, Чехии, Украине, Германии, участвовал во взятии Берлина, освобождении Праги. В августе 1944 года под Псковом получил ранение с контузией. В августе 1945 года был переброшен на Дальний Восток, где принял участие в войне с Японией до августа 1945 года под Харбином и Порт - Артуром.

После войны танкист Алексей Соколов стал десантником - в 1948 году он назначен заместителем командира по технической части 104 - го парашютно - десантного полка 76 - й гвардейской Черниговской Краснознамённой воздушно - десантной дивизии в Пскове. Возглавлял Совет ветеранов полка, являлся почетным председателем Совета, занимался вопросами военно - патриотического воспитания молодого поколения.

Вручение ордена Александра Невского Соколову Алексею Алексеевичу

22 февраля 2011 года в Большом Кремлёвском дворце Президент Российской Федерации Дмитрий Медведев вручил Алексею Алексеевичу Соколову орден Александра Невского, «за особые личные заслуги перед Отечеством в деле военно-патриотического воспитания молодежи»

Алексей Алексеевич Соколов до сих пор пользуется у псковичей огромным уважением - ведь он настоящий герой Псковской земли

Тюлькин Григорий Степанович (1913-1968)

Родился в д. Яшково Пустошкинского района. В 1931 году был призван в Красную Армию и отправлен в Читу в артиллерийский полк. В начале Великой Отечественной войны осенью 1941 года вместе с сибиряками Тюлькин Г.С. прибыл под Москву на помощь защитникам столицы. Артиллерийская батарея под его командованием отбивала атаки вражеских танков. Отличились артиллеристы в разгроме фашистских войск на Курской Дуге. Батарея Тюлькина стояла там насмерть, отбивая атаки противника.

Особые образцы героизма и мужества командир 1-й пулеметной роты 405-го отдельного пулеметно-артиллерийского батальона Тюлькин Г.С. вместе со своими однополчанами проявил в начале 1945 года, громя врагов на территории Польши. . В 1947 году возвратилился на родину, в д. Яшково, где работал в Алольском лесничестве, председателем Ермоловского и Васильковского сельских советов, в заготконторе Пустошкинского райпо.

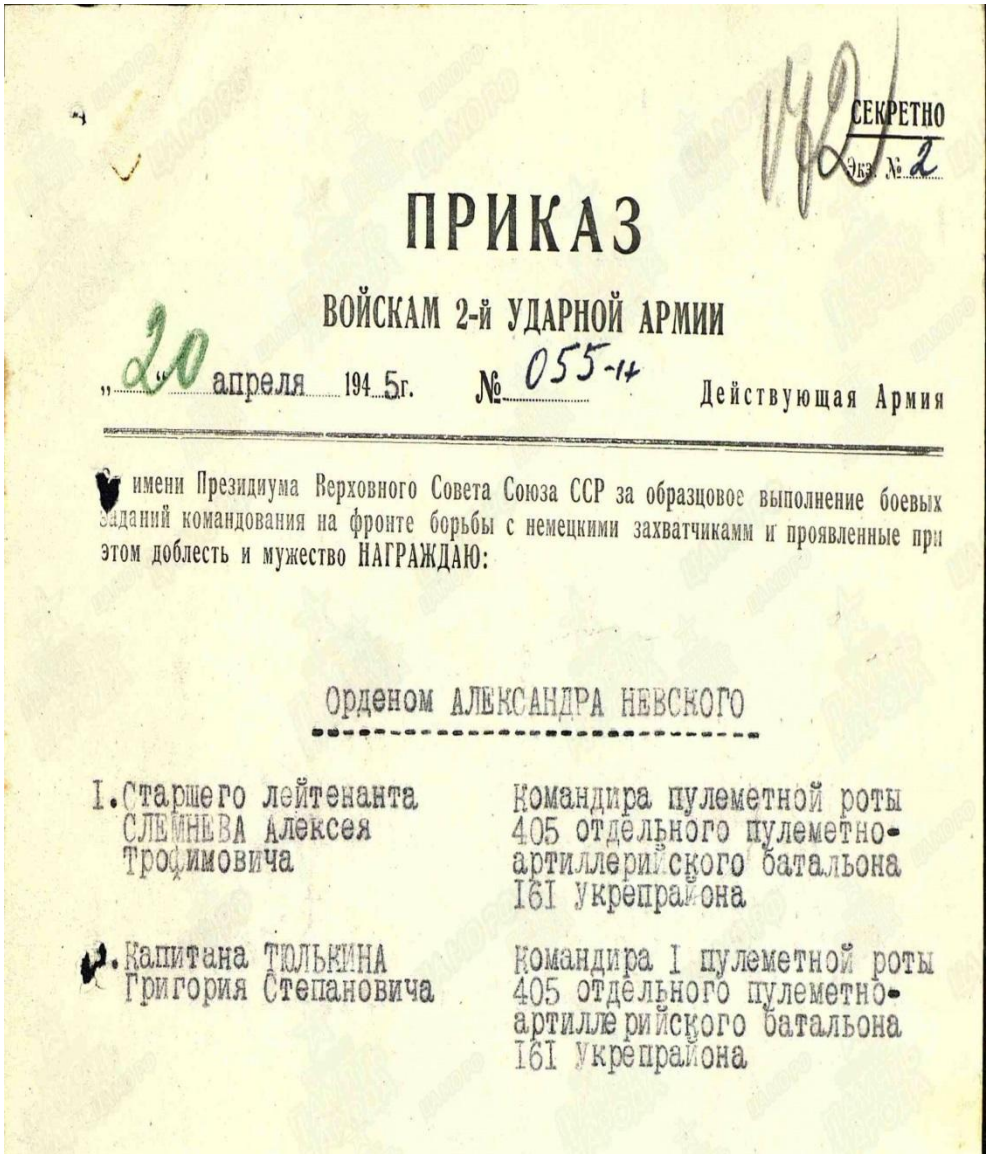

СЕКРЕТНО
Экз. № 2

ПРИКАЗ

ВОЙСКАМ 2-й УДАРНОЙ АРМИИ

„20" апреля 1945г. № 055-н Действующая Армия

От имени Президиума Верховного Совета Союза ССР за образцовое выполнение боевых заданий командования на фронте борьбы с немецкими захватчиками и проявленные при этом доблесть и мужество НАГРАЖДАЮ:

Орденом АЛЕКСАНДРА НЕВСКОГО

1. Старшего лейтенанта СЛЕПНЕВА Алексея Трофимовича	Командира пулеметной роты 405 отдельного пулеметно-артиллерийского батальона 161 Укрепрайона
2. Капитана ТЮЛЬКИНА Григория Степановича	Командира 1 пулеметной роты 405 отдельного пулеметно-артиллерийского батальона 161 Укрепрайона

Выписка из наградного листа:

«Капитан Тюлькин при наступлении 26 марта 45 года на населенный пункт Кол. Праустер показал высокую организаторскую способность в управлении ротой в бою. Рота в бою разбила превосходящие силы противника с малыми потерями. Заняла населенный пункт Кол. Праустер, истребила более 50 гитлеровцев и захватила в плен 8 солдат противника. Противник в ночь на 27.3.45 г. предпринял 5 контратак, пытаясь выбить из населенного пунк та его роту, но каждый раз рота отбивалась с большими потерями для противника и удерживала важный населенный пункт. Смелый и отважный командир пренебрегал опасностью для жизни, отражал атаки лично, уничтожил 4 гитлеровца.

За проявленную стойкость и умелое командование ротой капитан Тюлькин достоин правительственной награды ордена «Александр Невский».

Командир 405 ОПАБ майор Матерновский, 30 марта 1945 года».

В презентации представлены материалы творческих работ участников конкурса «Псковичи, награжденные Орденом Александра Невского», посвященного 800-летию со дня рождения Александра Невского и 75-летию Великой Победы

Андреев Илья,
МБОУ «Центр образования Опочецкого района» СП «Средняя школа №4»

Сорокин Михаил,
Петров Сергей
МБОУ "Плюсская СОШ"

Никандрова Анастасия,
«Дубровская основная общеобразовательная школа» филиал МОУ «Новоржевская средняя школа»

Можаева Дарья,
МБОУ «СОШ №3 г. Порхова»

Никифорова Валерия,
МБУ ДО «Красногородский ДДТ»

Васильева Анна,
МБУ ДО «Бежаницкий ЦРТДиЮ»

Башмаков Данила,
МБОУ «Куньинская средняя общеобразовательная школа»

Помним! Гордимся!