“Обязанности князей дохристианской руси по материалам повести временных лет”

Подготовил ученик 10 “Б” класса
МОУ “СОШ №67 им. О.И Янковского
Наянов Андрей
Научный руководитель: учитель истории
Донецкий П.Б

Рюрик Новгородский

862-879

Рюрик – первый князь Руси, о происхождении которого ходят легенды.
Был призван для судебных функций и охраны.

Вещий Олег

879-912
Регент при Игоре Рюриковиче, перенес столицу в Киев, расширил владения, осуществлял набеги на Византию и повысил авторитет Руси. Согласно легенде Олегу предсказали смерть. Князь теперь не только судья и охрана, он и активно завоевывает, ведет переговоры, заключает торговые сделки, но функции военного предводителя остаются наиболее часто упоминаемыми.

Игорь Рюрикович

912-945

Игорь Рюрикович – прямой наследник Рюрика. Совершил два набега на византию, в годы его правления впервые упоминаются печенеги. Погиб во время сбора дани у древлян.

Княгиня Ольга

945-960

Жена Игоря, была регентом при Святославе Игоревиче. Жестоко отомстила древлянам, отметилась мудрым правлением, была крещена в Византии и начала двигать Русь в сторону принятия христианства.

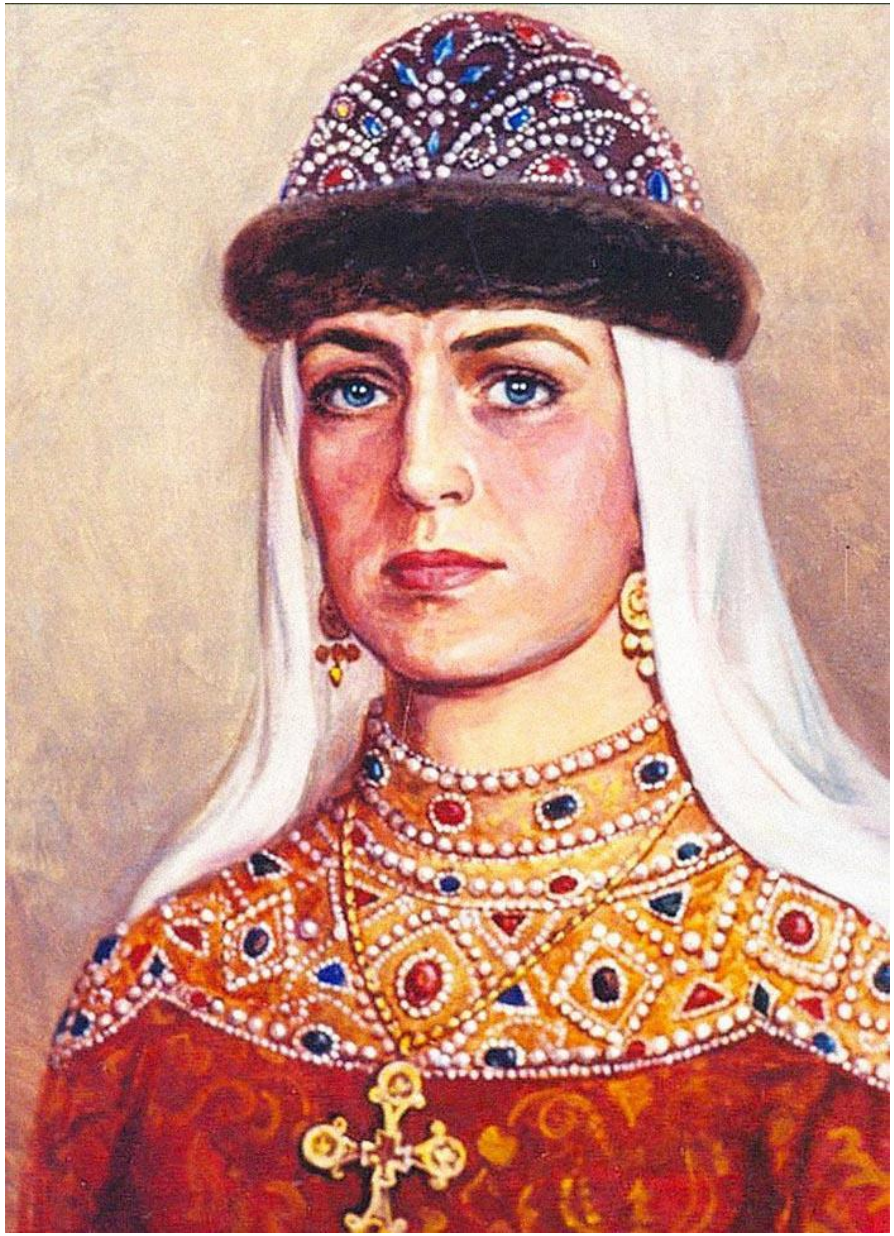

Святослав Игоревич

945 (фактически 964) -972

Последний русский князь, который был до конца своих дней язычником.

Отметился как великолепный полководец и решительный воин, был наравне со своей дружиной,

имел неоспоримый авторитет перед войском, принимал грамотные решения во внешней и внутренней политике

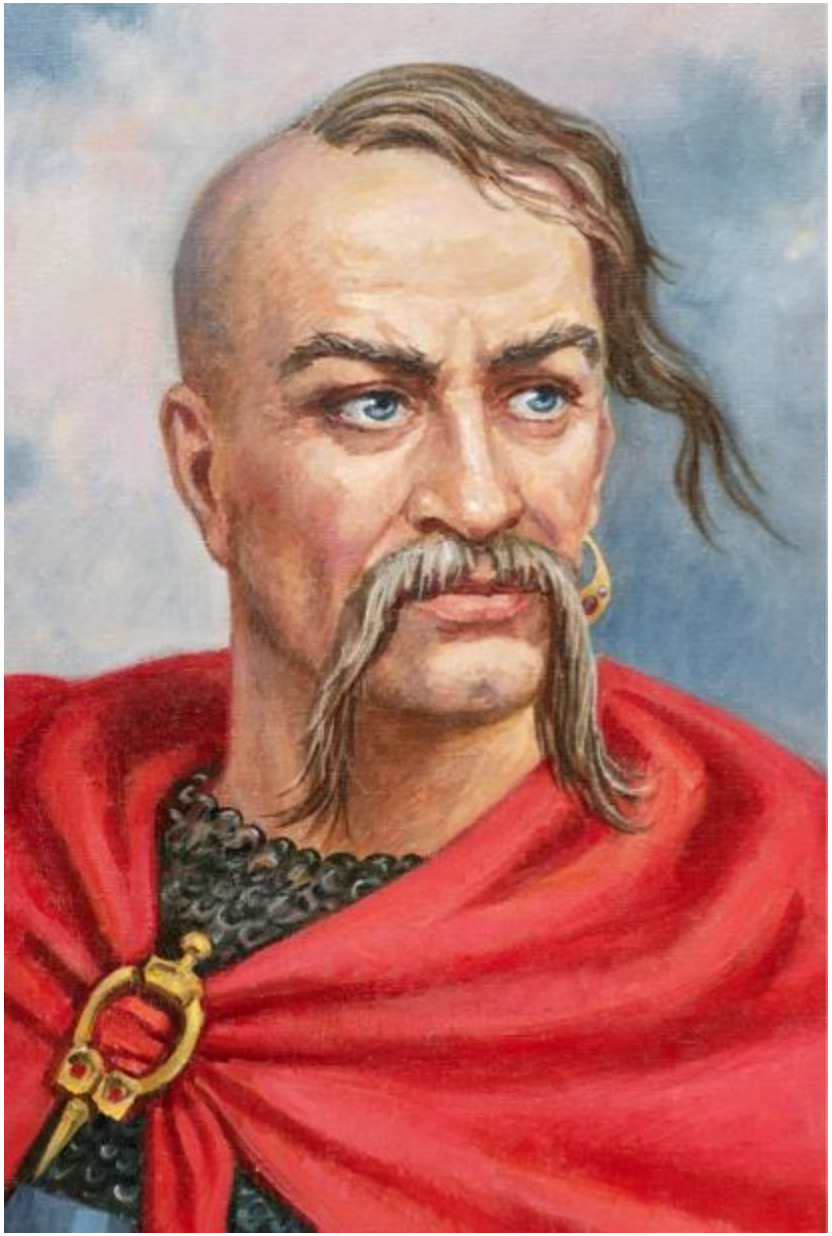

Ярополк Святославович

972-978

Был одним из трех сыновей Святослава, в ходе братской междоусобицы убил своего брата Олега и заставил сбежать Владимира.
Пал от рук Владимира благодаря предательству своего воеводы Блуда.

Владимир Святославович

978-1015
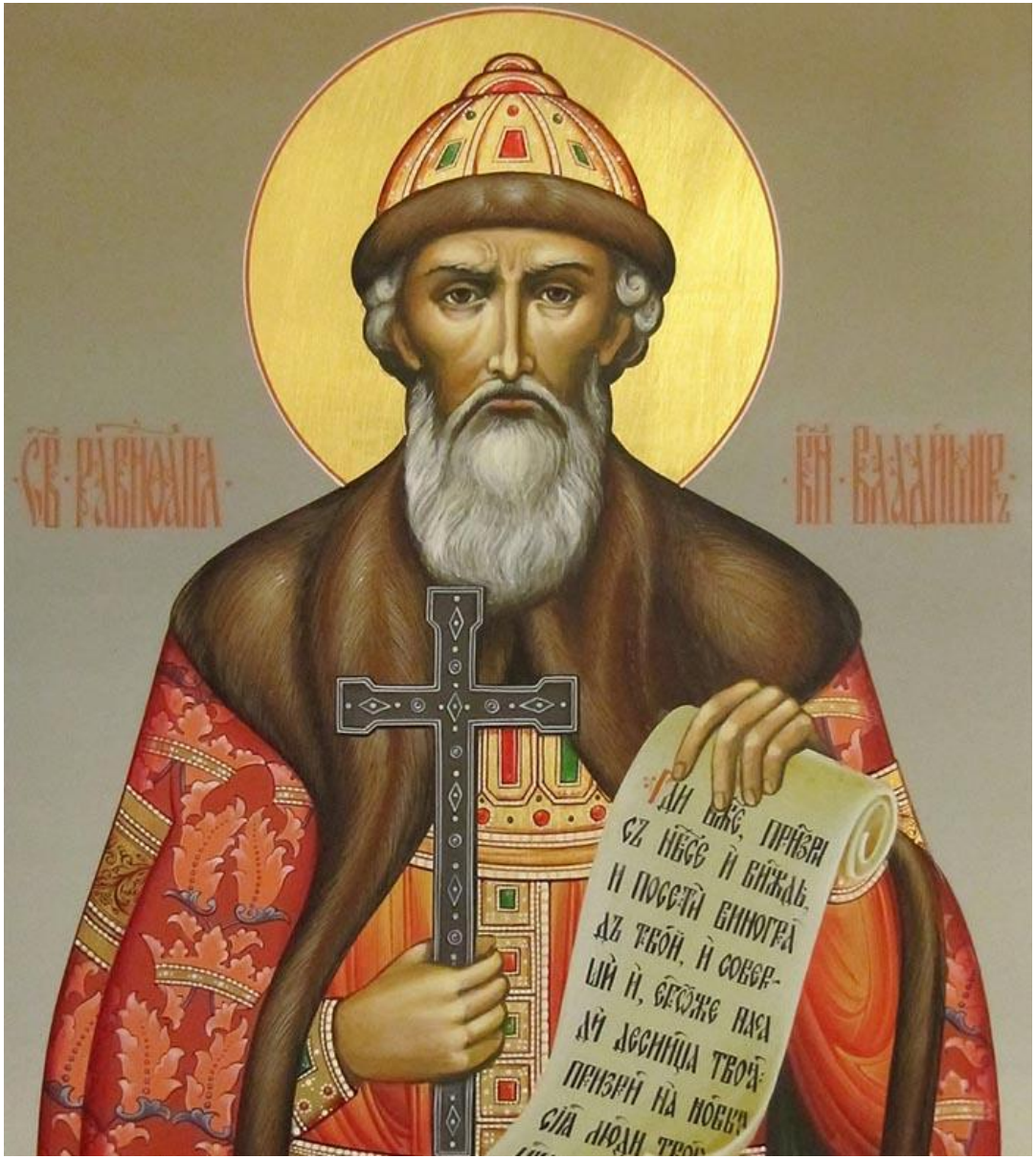
Победил Ярополка в ходе братской междоусобицы, обманул варягов с которыми вернулся отбивать престол. Крестил Русь в 988 году.
Был представлен Нестором как “злой язычник”, до тех пор пока не стал “добрым христианином”.