Правовой статус гражданина РФ

Status – *(с латинского языка)* состояние, положение.

Социальный статус – положение человека в обществе, совокупность его прав и обязанностей, социальных ролей, которые он выполняет.

Правовой статус – юридически закреплённое положение личности в государстве и обществе.

Основу правового статуса личности определяет Конституция.

Основные принципы правового статуса гражданина РФ

Граждане пользуются всеми без исключения правами, перечисленными в Конституции.

Я – гражданин РФ.

Я готов выполнять свои обязанности.

Обязанность государства – защищать мои права.

Статья 62

3. Гражданин Российской Федерации не может быть лишен своего гражданства или права изменить его.

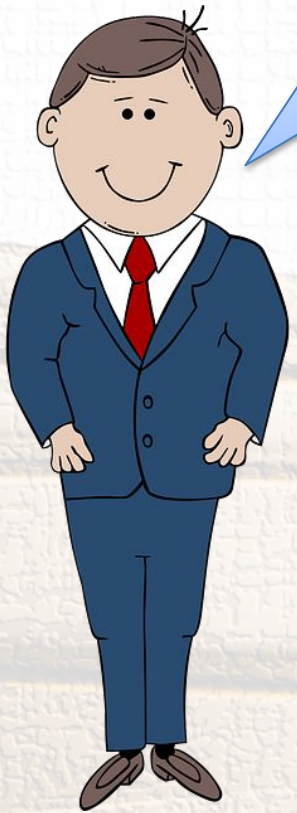

Я – гражданин РФ. Я обладаю всеми правами.

Я – не гражданин РФ. У меня нет прав?

Жизнь, честь и имущество каждого человека находятся под защитой.

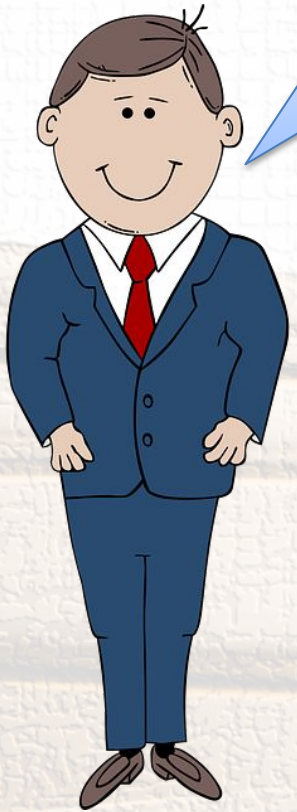

Я – гражданин РФ. Я обладаю всеми правами.

Я – не гражданин РФ. У меня нет прав?

Статья 20

1. ~~Гражданин~~ **Каждый** Российской Федерации имеет право на жизнь.

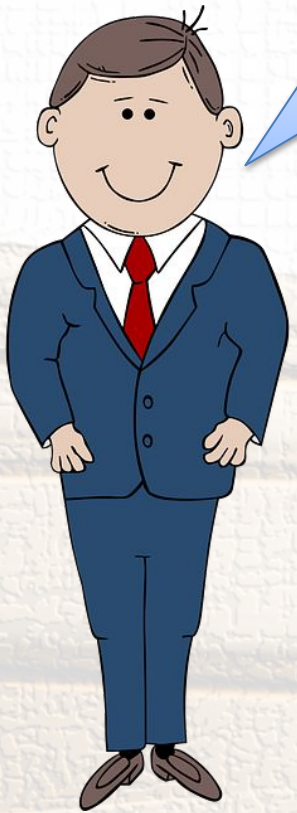

Я – гражданин РФ. Я обладаю всеми правами.

Я – не гражданин РФ. У меня нет прав?

Статья 19

1. ~~Граждане~~ **Все** равны перед законом и судом.

Я – гражданин РФ. Я обладаю всеми правами.

Я – не гражданин РФ. У меня нет прав?

Статья 21

1. Достоинство личности охраняется государством.

Я – гражданин РФ. Я обладаю всеми правами.

Я – не гражданин РФ. У меня нет прав?

Статья 21

2. Никто … м, …
униж … нию.

Мы – тоже!

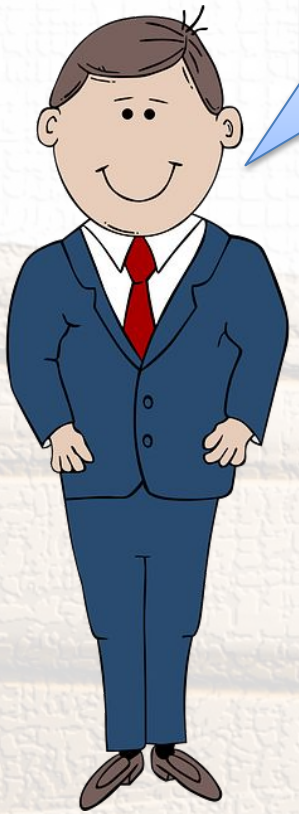

Я – гражданин РФ. Я обладаю всеми правами.

Я – не гражданин РФ. У меня нет прав?

Статья 57

Кажды… …овлен-
ные но…

А нам не надо!

Я – гражданин РФ. Я могу быть собственником земли.

Я обладаю всеми правами.

Я – не гражданин РФ. Отечество – долг гражданина!

Ваш Отечество – долг гражданина!

У меня нет прав?

Статья 32

2. Граждане Российской Федерации имеют право избирать и быть избранными …

Президент

ГОСУДАРСТВЕННАЯ ДУМА
Госдума

Акционерное общество

Владельцы обыкновенных акций:

- дивиденды зависят от прибыли;
- голосуют на собраниях акционеров.

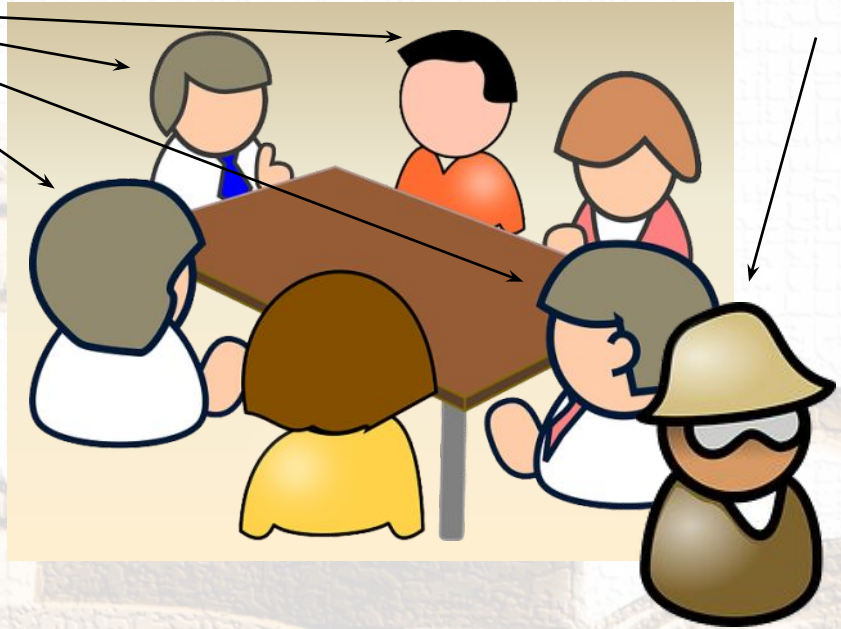

Владелец привилегированных акций:

- доход фиксированный;
- не участвует в принятии решений.

Мы –
акционеры
государства.

Основные принципы правового статуса гражданина РФ

- Граждане пользуются всеми без исключения правами, перечисленными в Конституции.
- Права и свободы гражданина соответствуют общепризнанными международным нормам и международным договорам РФ.

10 декабря 1948 г. – принятие Всеобщей декларации прав человека

Для нас неприемлема идея неприкосновенности частной собственности.

Возможность граждан обращаться в международные суды нарушает суверенитет государства.

Не могут все идеи свободно распростра-няться.

Андрей Вышинский

- В 1948 г. – в ООН 56 государств.
- «За» принятие Декларации – 48.
- Воздержались от голосования – 8.
- «Против» – 0.

- В 1948 г. – в ООН 56 государств.
- «За» принятие Декларации – 48.
- Воздержались от голосования – 8.
- «Против» – 0.

Сатирик Михаил Жванецкий с журналом «Новое время»

В СССР текст Всеобщей декларации прав человека был открыто напечатан лишь в 1988 году.

THE UNIVERSAL DECLARATION OF Human Rights

WHEREAS recognition of the inherent dignity and of the equal and inalienable rights of all members of the human family is the foundation of freedom, justice and peace in the world,

WHEREAS disregard and contempt for human rights have resulted in barbarous acts which have outraged the conscience of mankind, and the advent of a world in which human beings shall enjoy freedom of speech and belief and freedom from fear and want has been proclaimed as the highest aspiration of the common people,

WHEREAS it is essential, if man is not to be compelled to have recourse, as a last resort, to rebellion against tyranny and oppression, that human rights should be protected by the rule of law,

WHEREAS it is essential to promote the development of friendly relations between nations,

WHEREAS the peoples of the United Nations have in the Charter reaffirmed their faith in fundamental human rights, in the dignity and worth of the human person and in the equal rights of men and women and have determined to promote social progress and better standards of life in larger freedom,

WHEREAS Member States have pledged themselves to achieve, in cooperation with the United Nations, the promotion of universal respect for and observance of human rights and fundamental freedoms,

WHEREAS a common understanding of these rights and freedoms is of the greatest importance for the full realization of this pledge,

NOW THEREFORE THE GENERAL ASSEMBLY

Proclaims this Universal Declaration of Human Rights as a common standard of achievement for all peoples and all nations, to the end that every individual and every organ of society, keeping this Declaration constantly in mind, shall strive by teaching and education to promote respect for these rights and freedoms and by progressive measures, national and international, to secure their universal and effective recognition and observance, both among the peoples of Member States themselves and among the peoples of territories under their jurisdiction.

ARTICLE 1 [illegible] with reason and conscience and should act towards one another in a spirit of brotherhood.

ARTICLE 2 Everyone is entitled to all the rights and freedoms set forth in [illegible] shall be made on the basis of the political, jurisdictional or international status of the country or territory to which a person belongs, whether it be independent, trust, non-self-governing or under any other limitation of sovereignty.

ARTICLE 3 [illegible] and security of person.

ARTICLE 4 No one shall be held in slavery or servitude; slavery and the slave trade shall be prohibited in all their forms.

ARTICLE 5 No one shall be subjected to torture or to cruel, inhuman or degrading treatment or punishment.

ARTICLE 6 Everyone has the right to recognition everywhere as a person before the law.

ARTICLE 7 [illegible] against any incitement to such discrimination.

ARTICLE 8 Everyone has the right to an effective remedy by the competent national tribunals for acts violating the fundamental rights granted [illegible]

ARTICLE 9 [illegible] exile.

ARTICLE 10 Everyone is entitled in full equality to a fair and public hearing by an independent and impartial tribunal, in the determination of his rights [illegible]

ARTICLE 11 (1) Everyone charged with a penal offence has the right to be presumed innocent until proved guilty according to law in a public trial at which he has had all the guarantees necessary for his defence. (2) No one shall be held guilty of any penal offence on account of any act or omission which did not constitute a penal offence, under national or international law, at the time when it was committed. Nor shall a heavier penalty be imposed than the one that was applicable at the time the penal offence was committed.

ARTICLE 12 No one shall be subjected to arbitrary interference with his privacy, family, home or correspondence, nor to attacks upon his honour and reputation. Everyone has the right to the protection of the law against such interference or attacks.

ARTICLE 13 (1) Everyone has the right to freedom of movement and residence within the borders of each State. (2) Everyone has the right to leave any country, including his own, and to return to his country.

[illegible] (2) This right may not be invoked in the case of prosecutions genuinely arising from non-political crimes or from acts contrary to the purposes and principles of the United Nations.

ARTICLE 16 (1) Men and women of full age, without any limitation due to race, nationality or religion, have the right to marry and to found a family. They are entitled to equal rights as to marriage, during marriage and at its dissolution. (2) Marriage shall be entered into only with the free and full consent of the intending spouses. (3) The family is the natural and fundamental group unit of society and is entitled to protection by society and the State.

ARTICLE 17 (1) Everyone has the right to own property alone as well as in association with others. (2) No one shall be arbitrarily deprived of his property.

ARTICLE 18 Everyone has the right to freedom of thought, conscience and religion; this right includes freedom to change his religion or belief, and freedom, either alone or in community with others and in public or private, to manifest his religion or belief in teaching, practice, worship and observance.

ARTICLE 19 Everyone has the right to freedom of opinion and expression; this right includes freedom to hold opinions without interference and to seek, receive and impart information and ideas through any media and regardless of frontiers.

[illegible] association.

ARTICLE 21 (1) Everyone has the right to take part in the government of his country, directly or through freely chosen representatives. (2) Everyone has the right to equal access to public service in his country. (3) The will of the people shall be the basis of the authority of government; this will shall be expressed in periodic and genuine elections which shall be by universal and equal suffrage and shall be held by secret vote or by equivalent free voting procedures.

ARTICLE 22 (1) Everyone, as a member of society, has the right to social security and is entitled to realization, through national effort and international co-operation and in accordance with the organization and resources of each State, of the economic, social and cultural rights indispensable for his dignity and the free development of his personality.

ARTICLE 23 (1) Everyone has the right to work, to free choice of employment, to just and favourable conditions of work and to protection against unemployment. (2) Everyone, without any discrimination, has the right to equal pay for equal work. (3) Everyone who works has the right to just and favourable remuneration ensuring for himself and his family

[illegible] and to join trade unions for the protection of his interests.

ARTICLE 24 [illegible] right to rest and leisure, including reasonable limitation of working hours and periodic holidays with pay.

ARTICLE 25 (1) Everyone has the right to a standard of living adequate for the health and well-being of himself and of his family, including food, clothing, housing and medical care and necessary social services, and the right to security in the event of unemployment, sickness, disability, widowhood, old age or other lack of livelihood in circumstances beyond his control. (2) Motherhood and childhood are entitled to special care and assistance. All children, whether born in or out of wedlock, shall enjoy the same social protection.

ARTICLE 26 (1) Everyone has the right to education. Education shall be free, at least in the elementary and fundamental stages. Elementary education shall be compulsory. Technical and professional education shall be made generally available and higher education shall be equally accessible to all on the basis of merit. (2) Education shall be directed to the full development of the human personality and to the strengthening of respect for human rights and fundamental freedoms. It shall promote understanding, tolerance and friendship among all nations, racial or religious groups, and shall further the activities of the United Nations for the maintenance of peace. (3) Parents have a prior right to choose the kind of education that shall be given to their children.

ARTICLE 27 (1) Everyone has the right freely to participate in the cultural life of the community, to enjoy the arts and to share in scientific advancement and its benefits. (2) Everyone has the right to the protection of the moral and material interests resulting from any scientific, literary or artistic production of which he is the author.

ARTICLE 28 Everyone is entitled to a social and international order in which the rights and freedoms set forth in this Declaration can be realized.

ARTICLE 29 (1) Everyone has duties to the community in which alone the free and full development of his personality is possible. (2) In the exercise of his rights and freedoms, everyone shall be subject only to such limitations as are determined by law solely for the purpose of securing due recognition and respect for the rights and freedoms of others and of meeting the just requirements of morality, public order and the general welfare in a democratic society. (3) These rights and freedoms may in no case be exercised contrary to the purposes and principles of the United Nations.

ARTICLE 30 Nothing in this Declaration may be interpreted as implying for any State, group or person any right to engage in any activity or to perform any act aimed at the destruction of any of the rights and freedoms set forth herein, religion or belief in teaching, practice, worship and observance.

Adopted by the United Nations General Assembly at its 183rd meeting held in Paris on 10 December 1948.
Issued by U.N. Department of Information.

UNITED NATIONS

Декларация не имела обязательной юридической силы.

Многие государства включали её положения в свои конституции на добровольных началах.

Пакт – международный договор, положения которого подписавшие его государства обязаны выполнять.

Международный билль о правах человека

- Всеобщая декларация прав человека
- Международный пакт о гражданских и политических правах
- Международный пакт об экономических, социальных и культурных

Граждане, а не государство несут ответственность за обеспечение достойного уровня жизни.

Право неприкосновенности частной собственности неприемлемо для социализма.

Не подписан
Пакт о
гражданских и
политических
правах
Не подписан
Пакт об экономических,
социальных и
культурных правах

В 1998 году Россия присоединилась к Европейской конвенции защиты прав человека и основных свобод.

Европейский суд по правам человека в Страсбурге

Основные принципы правового статуса гражданина РФ

- Граждане пользуются всеми без исключения правами, перечисленными в Конституции.
- Права и свободы гражданина соответствуют общепризнанными международным нормам и международных договорам РФ.
- Конституция РФ имеет прямое действие, права и свободы человека являются непосредственно действующими.

Право гражданина нарушено → Закона для этой ситуации нет → Гражданин может подать судебный иск, ссылаясь непосредственно на текст Конституции

Основные принципы правового статуса гражданина РФ

- Граждане пользуются всеми без исключения правами, перечисленными в Конституции.
- Права и свободы гражданина соответствуют общепризнанными международным нормам и международных договорам РФ.
- Конституция РФ имеет прямое действие, права и свободы человека являются непосредственно действующими.
- Все граждане равны в своих правах и обязанностях.

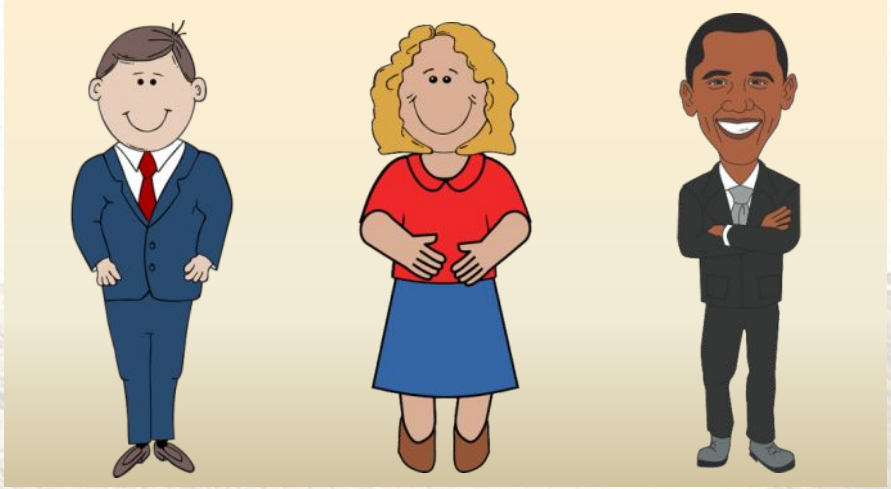

Независимо от пола, национальности, религии…

Независимо от уровня доходов

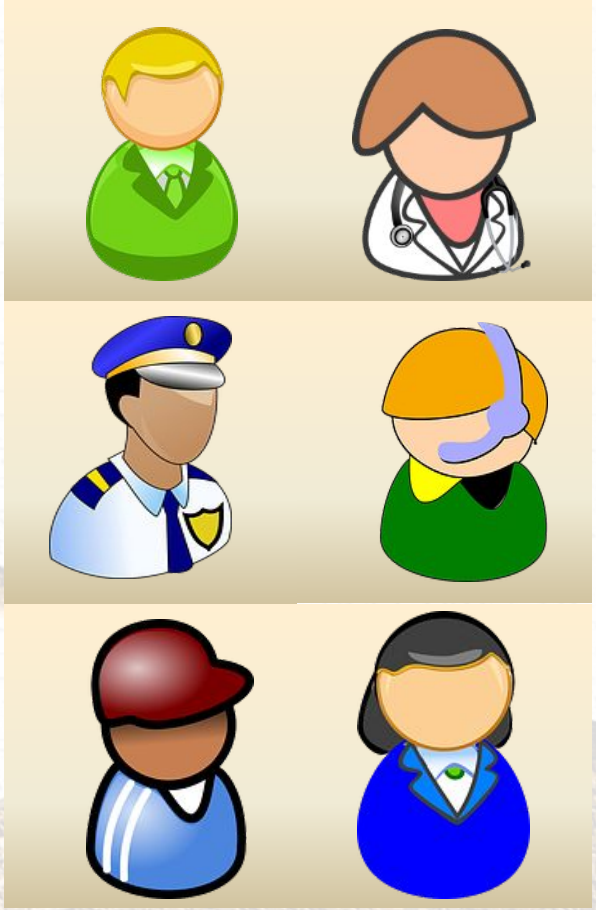

Статья 17: Осуществление прав и свобод человека и гражданина не должно нарушать права и свободы других лиц.

Право одного человека размахивать кулаком кончается там, где начинается нос друго-го человека.

Оливер Уэнделл Холмс

Основные принципы правового статуса гражданина РФ

- Граждане пользуются всеми без исключения правами, перечисленными в Конституции.
- Права и свободы гражданина соответствуют общепризнанными международным нормам и международных договорам РФ.
- Конституция РФ имеет прямое действие, права и свободы человека являются непосредственно действующими.
- Все граждане равны в своих правах и обязанностях.
- Основные права и свободы человека неотчуждаемы, принадлежат ему от рождения.

Статья 17: Осуществление прав и свобод человека и гражданина не должно нарушать права и свободы других лиц.

Статья 55: Права и свободы человека и гражданина могут быть ограничены федеральным законом только в той мере, в какой это необходимо в целях защиты…

основ конституционного строя,

Статья 55: Права и свободы человека и гражданина могут быть ограничены федеральным законом только в той мере, в какой это необходимо в целях защиты…

- основ конституционного строя,
- нравственности, здоровья, прав и законных интересов других лиц,
- для обеспечения обороны страны и безопасности государства.

Статья 55: Права и свободы человека и гражданина могут быть ограничены федеральным законом только в той мере, в какой это необходимо в целях защиты…

- основ конституционного строя,
- нравственности, здоровья, прав и законных интересов других лиц,
- для обеспечения обороны страны и безопасности государства.

Статья 56: В условиях чрезвычайного положения для обеспечения безопасности граждан и защиты конституционного строя в соответствии с федеральным конституционным законом могут устанавливаться отдельные ограничения прав и свобод с указанием пределов и срока их действия.

Чрезвычайное положение

Не могут быть ограничены в условиях чрезвычайной ситуации:

- право на жизнь;
- защита достоинства личности, свобода от пыток и насилия;
- право на неприкосновенность частной жизни, личной и семейной тайны;
- запрещение распространения информации о частной жизни без согласия человека;
- свобода совести и свобода вероисповедания;
- свобода экономической деятельности, не запрещённой законом;
- право на жилище, запрещение произвольного лишения жилища;
- право на защиту прав и свобод в суде с соблюдением установленной процедуры;
- право на получение квалифицированной юридической помощи;
- презумпция невиновности;
- право не свидетельствовать против себя и своих близких;
- право на компенсацию для пострадавших от произвола властей.

Классификация прав и свобод человека

личные	право на жизнь
политические	избирательное право
социальные	право на охрану здоровья
экономические	право собственности
культурные	право на образование

Классификация прав и свобод человека

«свобода от…»

Свобода от произвольного вмешательства других людей и государства

«свобода для…»

Свобода действовать по своему усмотрению в рамках закона

обязательства государства

Права, которые можно реализовать лишь при поддержке государства

Классификация прав и свобод человека

Статья 55

1. Перечисление в Конституции Российской Федерации основных прав и свобод не должно толковаться как отрицание или умаление других общепризнанных прав и свобод человека и гражданина.

Человек свободен

Человек несёт ответственность

Человек имеет права

Человек выполняет обязанности

Конституционные обязанности гражданина РФ:

- соблюдать Конституцию и законы России;
- уважать права и свободы других людей;
- охранять окружающую среду;
- бережно относиться к историческому и культурному наследию страны;
- платить установленные законом налоги и сборы в государственный бюджет;
- защищать Отечество;
- получить основное общее образование.

Наши права не реализуются сами по себе.

Многие из них требуют наших активных действий.

Многие нуждаются в защите.