

НЕГОСУДАРСТВЕННОЕ ОБРАЗОВАТЕЛЬНОЕ ЧАСТНОЕ УЧРЕЖДЕНИЕ ВЫСШЕГО ОБРАЗОВАНИЯ
«МОСКОВСКИЙ ФИНАНСОВО-ПРОМЫШЛЕННЫЙ УНИВЕРСИТЕТ «СИНЕРГИЯ»
Колледж «Синергия»
Департамент правовых дисциплин

ОТЧЕТ
о прохождении производственной практики
(по профилю специальности)

по профессиональному модулю ПМ.02 Организационное обеспечение деятельности учреждений социальной защиты населения и органов Пенсионного фонда Российской Федерации

в период с «12» января 2021 г. по «25» января 2021 г.

Специальность **40.02.01** Право и организация социального обеспечения

ФИО обучающегося: Манжос Арианна Георгиевна

Группа: ДКП-304

ФИО Руководителя: Иванов Дмитрий Владимирович



Содержание

- I. Инструктаж по соблюдению правил противопожарной безопасности, правил охраны труда, техники безопасности, санитарно-эпидемиологических правил и гигиенических нормативов**
- II. Нормативно-правовая база, регламентирующая организацию работы органов Пенсионного фонда Российской Федерации и социальной защиты населения**
- III. Общая характеристика системы органов социальной защиты**
- IV. Экспериментально-практическая работа. Приобретение необходимых знаний, умений и практического опыта работы по специальности в рамках освоения вида деятельности ВД 2. Организационное обеспечение деятельности учреждений социальной защиты населения и органов Пенсионного фонда Российской Федерации**
- V. Обработка и систематизация полученного фактического материала**



ЛИЧНАЯ КАРТОЧКА ИНСТРУКТАЖА ПО БЕЗОПАСНЫМ МЕТОДАМ РАБОТЫ, ПРОМСАНИТАРИИ И ПРОТИВОПОЖАРНОЙ БЕЗОПАСНОСТИ

I. Вводный инструктаж

Провел инженер по охране труда и технике безопасности

_____ (Ф.И.О.)

Подпись _____ Дата _____ 20 ____ г.

Инструктаж получил (а) и усвоил (а)

_____ (Ф.И.О.)

Подпись _____ Дата _____ 20 ____ г.



Объект практики – место прохождения практики

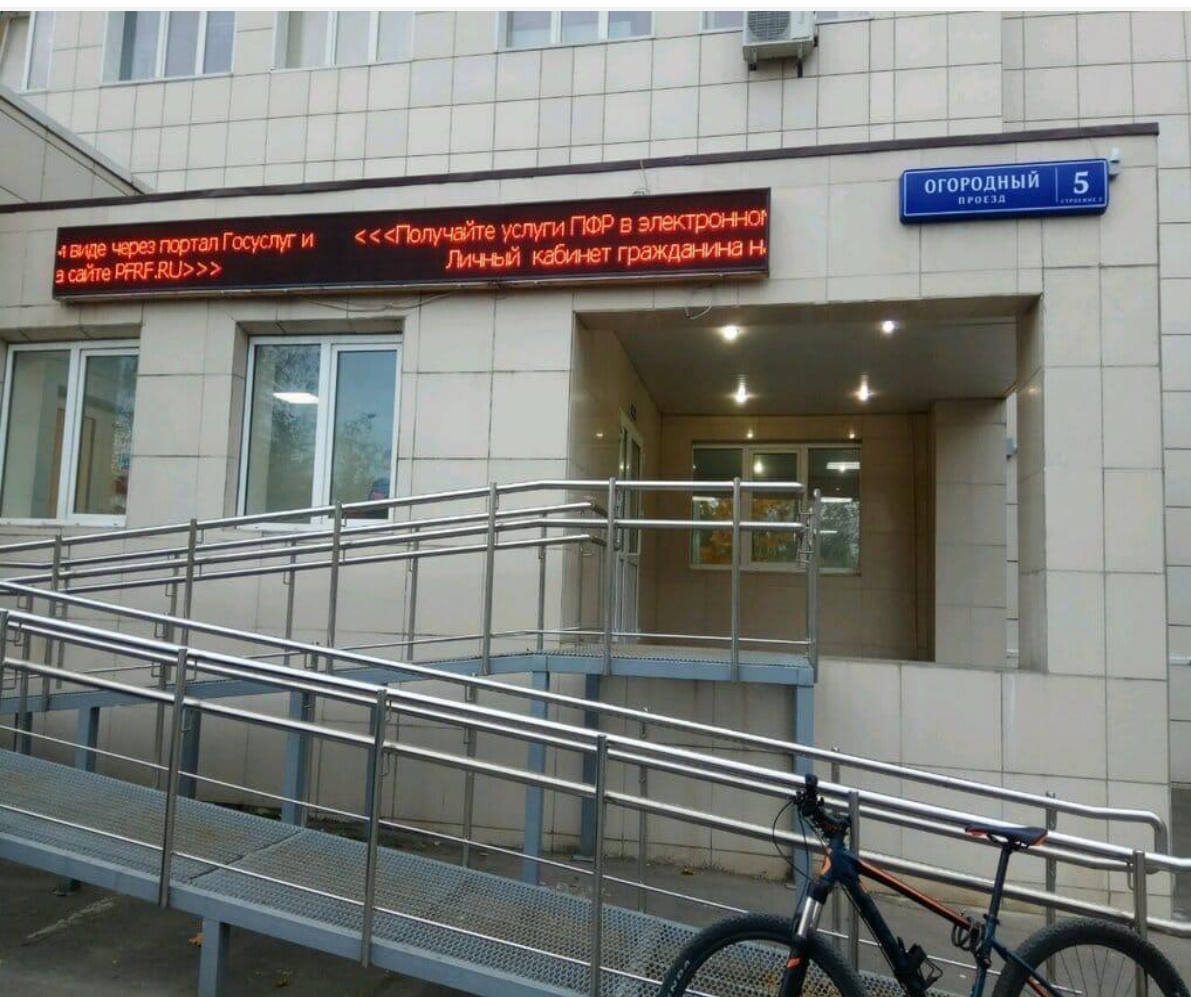

ГУ- Главное Управление ПФР номер 10 по городу Москве и Московской области.
Юридический адрес: Тверской бульвар, дом 18, строение 1



Правила поведения обучающихся в месте прохождения практики и требования к внешнему виду

Права и обязанности обучающегося в месте прохождения практики ПФР:

1. своевременно прибывать на место прохождения практики;
2. подчиняться правилам распорядка организации, распоряжением руководителя организации, руководителей практики;
3. соблюдать трудовую дисциплину, соблюдать субординацию с работниками ПФР;
4. выполнять требования охраны труда и режима рабочего дня, действующее в данной организации;
5. полностью выполнять задания, предусмотренные программой производственной практики;
6. нести ответственность за выполняемую работу и её результаты;
7. полностью выполнять работу, которая дана за период прохождения практики;
8. Изучить и строго соблюдать правила охраны труда и техники безопасности на предприятии;
8. ежедневно записывать рабочий день практики и также сохранять коммерческую тайну.



Правила поведения обучающихся в месте прохождения практики и требования к внешнему виду

Также обучающийся должен пройти инструктаж по соблюдению правил противопожарной безопасности:

1. Не входить в кабинет в верхней одежде;
2. Не подключать свои устройство в розетки без разрешения руководителя практики;
3. Выполнять меры пожарной безопасности при пользовании электроприборами (компьютерами, кондиционерами, холодильниками, чайниками, и т.д)
4. Уметь пользоваться первичными средствами пожаротушения и при необходимости средствами защиты органов дыхания;
5. Нужно изучить план эвакуации при пожаре;
6. Соблюдать меры безопасности в здании ПФР;
7. Знать и соблюдать инструкцию;



Правила поведения обучающихся в месте прохождения практики и требования к внешнему виду

Санитарно-эпидемиологические правила и гигиенические правила:

1. Носить маски;
2. Соблюдать дистанцию 1,5 метра с сотрудниками ПФР;
3. Носить перчатки;
4. При входе в здание мерить температуру.

Требования к внешнему виду:

1. Соответствовать рабочей обстановке организации (деловой стиль одежды)
2. Соблюдать опрятность в одежде;
3. Воздержаться девушкам в ярком макияже;
4. Воздержаться от резких запахов духов.



Правила поведения обучающихся в месте прохождения практики и требования к внешнему виду



Пример надлежащего внешнего вида



Перечень функциональных обязанностей в месте прохождения практики

Студенты обязаны:

1. Не разглашать и не использовать в собственных интересах или в интересах третьих лиц информацию, на которую распространяются требования конфиденциальности и которая доверена или иным образом известна в процессе работы;
2. Выполнять относящиеся требования приказов, инструкций, положений иных нормативных документов по защите информации, с которыми знакомят;
3. Слушать руководителя практики и выполнять работу которую он даёт;
4. Отрабатывать программу в другие сроки в случае болезни или других обстоятельств.



График работы и выходные



М ● Бутырская 450 м, ● Марьино Роцца,
● Улица Милашенкова

☎ 8 (800) 600-44-44, +7 (495) 987-09-09

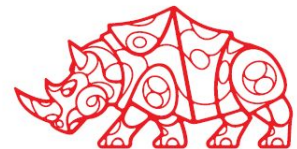
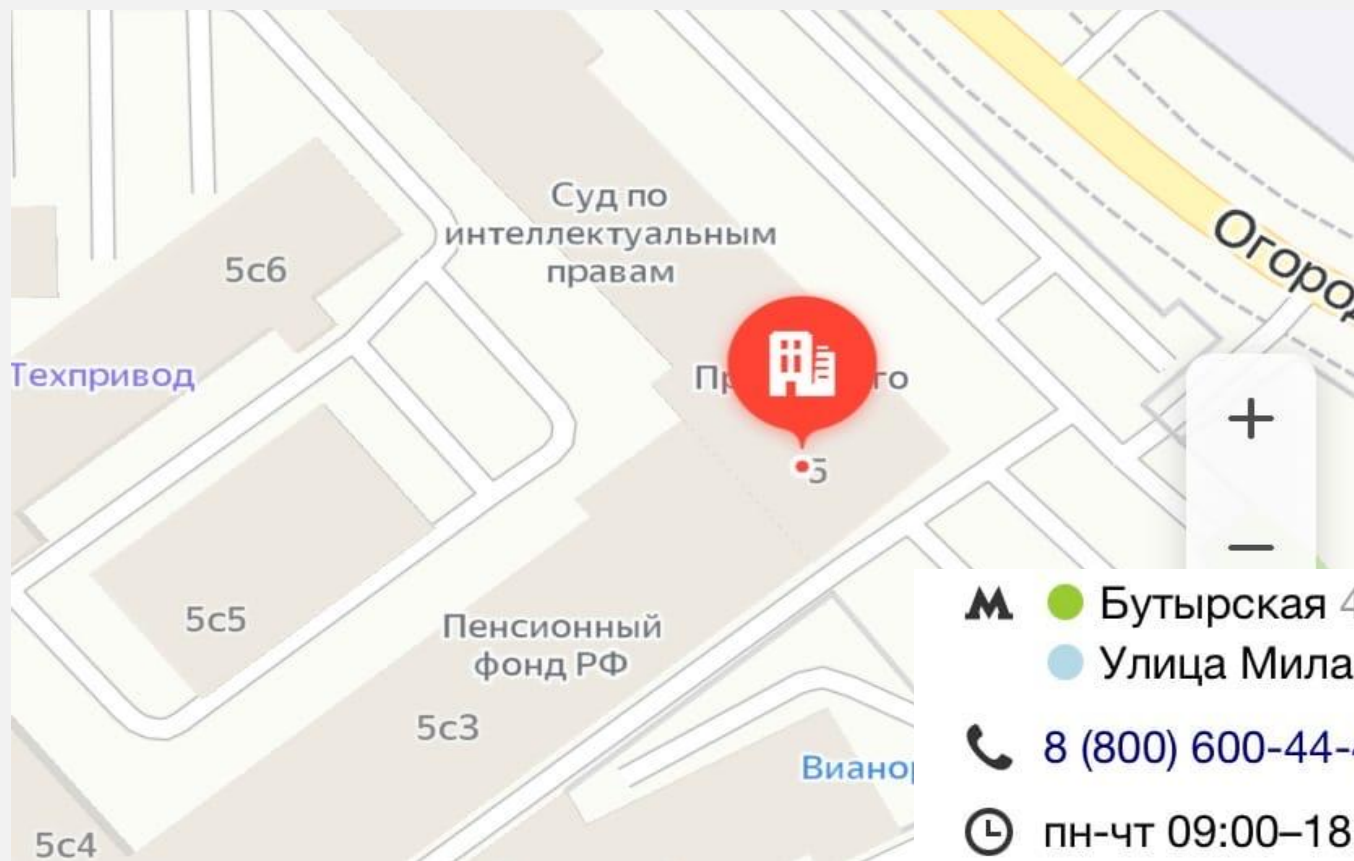
🕒 пн-чт 09:00–18:00, перерыв 12:30–13:15; пт 09:00–
16:45, перерыв 12:30–13:15



Пропускной режим и доступ к данным в организации

Пропускной режим в ПФР - сначала охранник измеряет температуру спрашивает в какой отдел вам нужно также он просит у вас справку что вы тут проходите практику после если вам нужна помощь объясняет как пройти или к кому обратиться.



**Перечень нормативных правовых актов,
регламентирующих организацию работы
органов Пенсионного фонда Российской Федерации
и социальной защиты населения**



**Кодекс профессиональной этики специалиста
органов и учреждений социальной защиты населения,
органов Пенсионного фонда Российской Федерации**

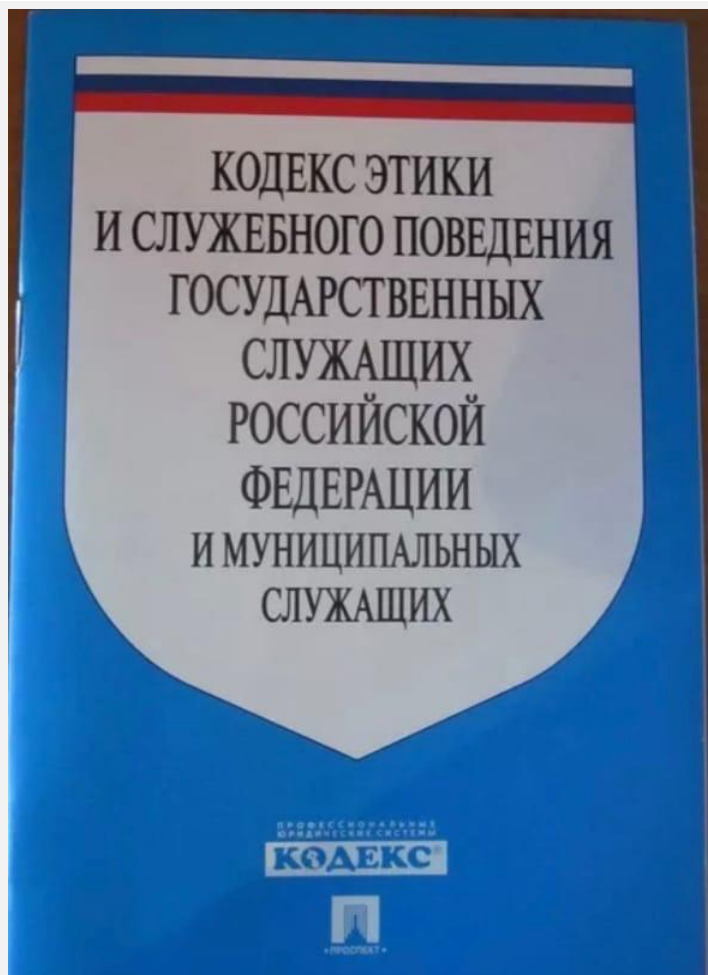

Кодекс профессиональной этики специалиста органов и учреждений социальной защиты населения, органов Пенсионного фонда Российской Федерации

II. Основные принципы профессиональной этики работника системы ПФР

Деятельность системы ПФР СЗН и ее работников основывается на следующих принципах профессиональной этики:

законность;

приоритет прав и интересов граждан Российской Федерации: пенсионеров, получателей социальных пособий и застрахованных лиц; профессионализм;

независимость;

сохранность и прирост средств пенсионных накоплений граждан Российской Федерации;

добросовестность;



Кодекс профессиональной этики специалиста органов и учреждений социальной защиты населения, органов Пенсионного фонда Российской Федерации

конфиденциальность;

информирование;

эффективный внутренний контроль;

справедливость;

ответственность;

объективность;

доверие, уважение и доброжелательность к коллегам по работе.



**Перечень нормативных правовых актов
в сфере противодействия коррупции,
регламентирующих деятельность органов
Пенсионного фонда РФ
и социальной защиты населения**

1. Первый НПА - Конвенция от 27.01.1999 "Об уголовной ответственности за коррупцию«
2. Второй НПА - Федеральный закон Российской Федерации от 25.12.2008 № 273-ФЗ "О противодействии коррупции"
3. Третий НПА - Указ Президента Российской Федерации от 02.04.2013 N 309 "О мерах по реализации отдельных положений Федерального закона "О противодействии коррупции"



Виды социальной защиты населения

Виды социальной защиты:



Полномочия областных, краевых и территориальных органов социальной защиты населения

Краевая, областная администрация:

1) разрабатывает при участии районных и городских органов местного самоуправления программы социальной защиты населения края, области и организует их исполнение, создает на основе решения краевого, областного Совета за счет своих средств, добровольных взносов районов и городов, предприятий, учреждений, организаций и граждан краевой, областной фонд занятости населения и защиты от безработицы, другие краевые, областные фонды социальной защиты населения, руководит расходованием средств из этих фондов;



Полномочия областных, краевых и территориальных органов социальной защиты населения



Схема органов социальной защиты населения

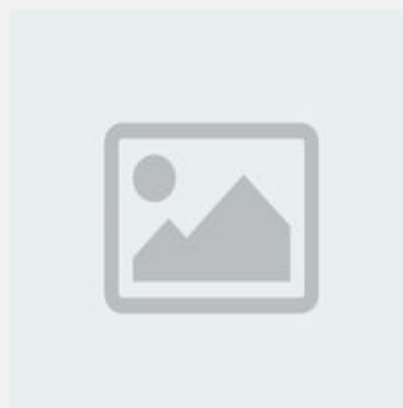

Нарисовать схему органов социальной защиты населения



Схема взаимодействия общественных организаций с государственными органами власти, органами социальной защиты населения, органами Пенсионного фонда России

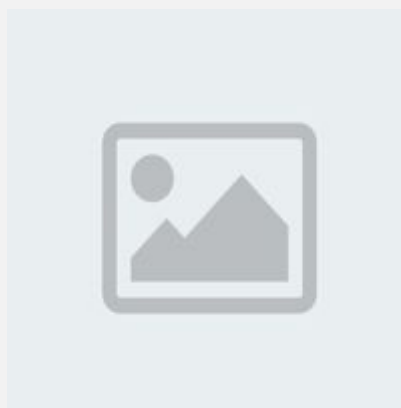

Нарисовать схему взаимодействия общественных организаций с государственными органами власти, органами социальной защиты населения, органами Пенсионного фонда России



Функции Министерства труда и социальной защиты РФ в области социального обеспечения населения

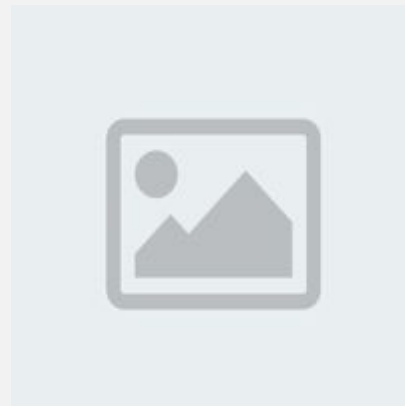

Нарисовать схему функций Министерства труда и социальной защиты Российской Федерации в области социального обеспечения населения

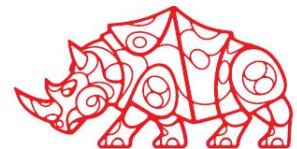

Правовые основы деятельности негосударственных пенсионных фондов Российской Федерации

1. НПА федерального уровня:

-
-
-

2. НПА регионального уровня:

-
-
-

3. НПА муниципального уровня:

-
-
-



Схема функций государственных внебюджетных фондов РФ

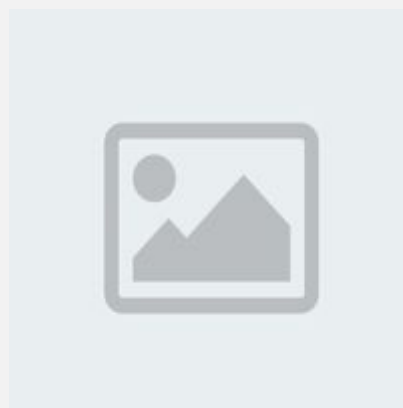

Нарисовать схему функций государственных
внебюджетных фондов РФ



Особенности начисления социальной пенсии в России

Описать особенности начисления социальной пенсии в России



Особенности начисления пенсии по государственному пенсионному обеспечению в России

Описать особенности начисления пенсии по государственному пенсионному обеспечению в России



Схема пенсионного обеспечения в Российской Федерации

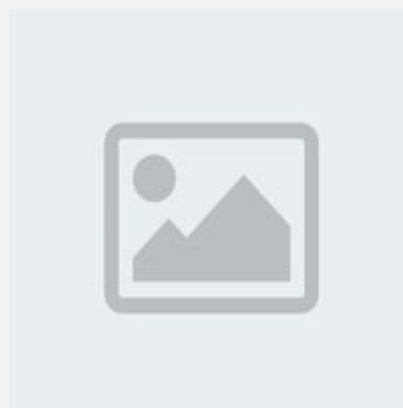

Нарисовать схему пенсионного обеспечения в
Российской Федерации



Особенности начисления негосударственной пенсии в Российской Федерации

Описать особенности начисления негосударственной пенсии в
Российской Федерации



Статистика обращений граждан, нуждающихся в социальной поддержке и защите, * - используя информационно-компьютерные технологии

Социальный состав обратившихся граждан



Проект ответа на письменные обращения граждан, нуждающихся в социальной поддержке и защите

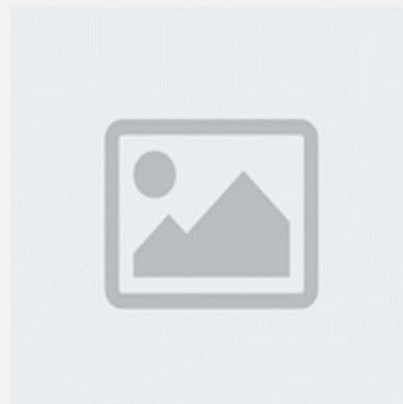

Перечень сведений о гражданине / работнике / служащем, которые должны собираться с целью выявления лиц, нуждающихся в социальной поддержке и защите

Описать сведения о гражданине/ работнике/ служащем, которые должны собираться с целью выявления лиц, нуждающихся в социальной поддержке и защите



Анализ судебной практики о признании незаконным решения об отказе в назначении пенсий, пособий, компенсаций и других социальных выплат

Судебная практика

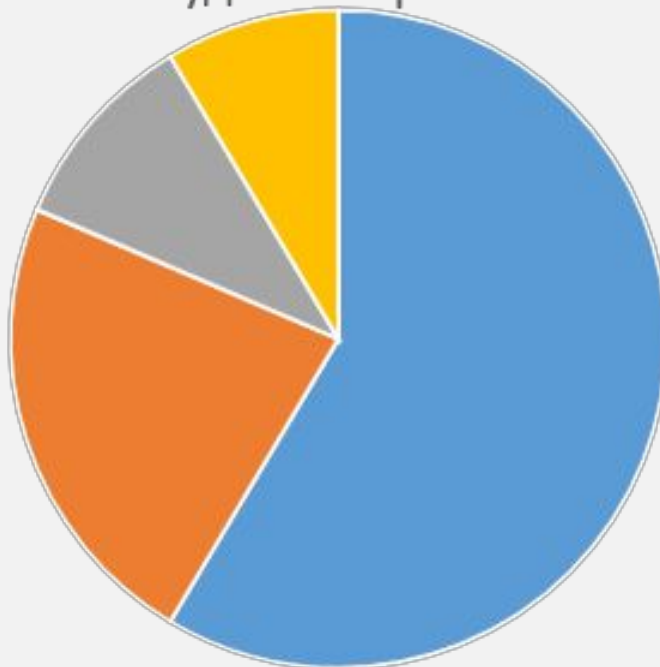

- признание незаконным решений об отказе в назначении пенсий
- признание незаконным решений об отказе в назначении пособий
- признание незаконным решений об отказе в назначении компенсаций
- признание незаконным решений об отказе в назначении иных социальных выплат



**Алгоритм формирования пакета документов,
необходимых для поддержания базы данных получателей пенсий, пособий,
компенсаций и других социальных выплат,
а также услуг и льгот в актуальном состоянии**

Судебная практика

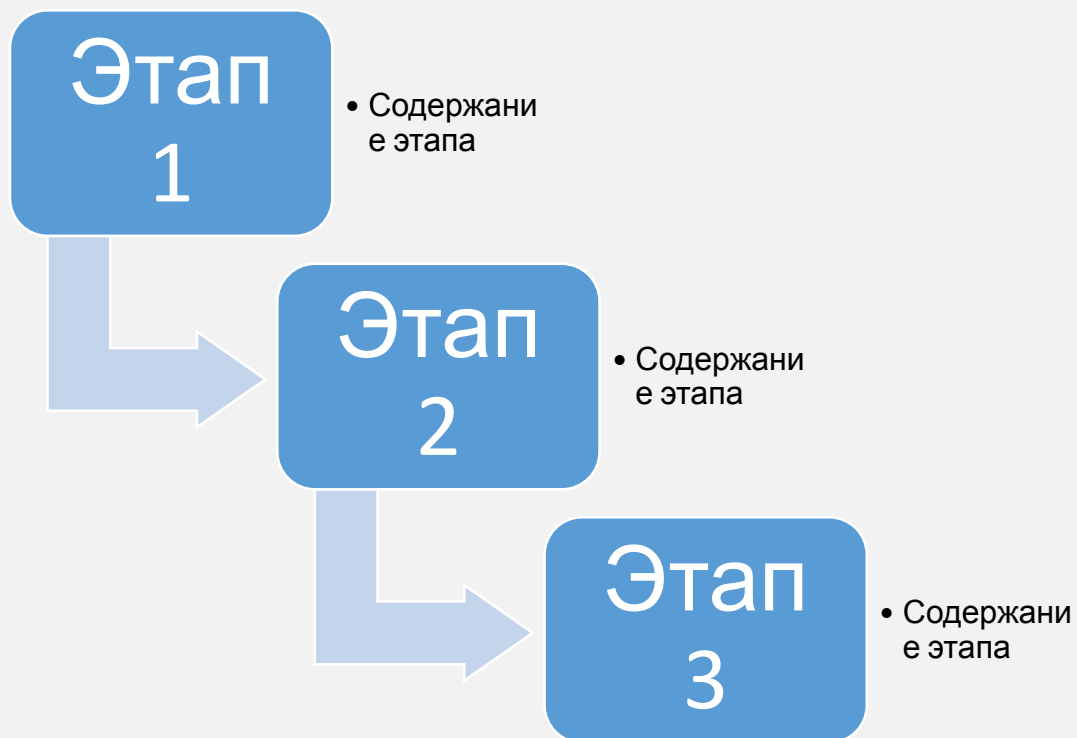

Пакет документов, необходимых для поддержания базы данных получателей пенсий, пособий, компенсаций и других социальных выплат, а также услуг и льгот в актуальном состоянии *- перечислить, а также прикрепить скан копии документов

1. ...

2. ...

3. ...

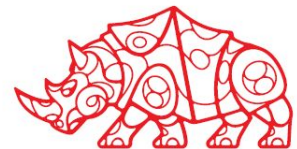

Предложения и рекомендации на основе сравнения с пройденным теоретическим материалом по профессиональному модулю ПМ.02 Организационное обеспечение деятельности учреждений социальной защиты населения и органов Пенсионного фонда РФ

Описать предложения и рекомендации на основе сравнения с пройденным по профессиональному модулю ПМ.02 Организационное обеспечение деятельности учреждений социальной защиты населения и органов Пенсионного фонда Российской Федерации теоретическим материалом



Спасибо за внимание

